أطلب الملحق المجاني مع العدد

الأسواق

يومية سياسية اقتصادية شاملة

٤٠ صفحة — ١٥٠ فلسا

ALASWAQ JORDANIAN BUSINESS DAILY SATURDAY - NOVEMBER 6 -1993 NO 104 vol.2 AMMAN - JORDAN

السبت ٢٢ جمادي الأولى ١٤١٤ هـ - الموافق ٦ تشرين الثاني ١٩٩٣م - العدد (١٠٤) - السنة الثانية ، عمان - المملكة الاردنية الهاشمية

رسالة للحسين من الرئيس السنغالي

عمان - بترا - وصل الى عمان مساء امس السيد عبدالاحد امباكي مبعوث الرئيس السنغالي في زيارة للأردن يسلم خلالها جلالة الملك الحسين رسالة من فخامة الرئيس عبده ضيوف تتناول العلاقات بين البلدين الشقيقين. وكان في استقبال السيد امباكي في مطار الملكة علياء الدولي السيد نبيه شقم مدير الدائرة السياسية في وزارة الخارجية والسيد عدنان دروزة القنصل الفخري لجمهورية السنغال في عمان.

«الاسواق» تنفرد بنشر مشروع قانون ضريبة المبيعات الجديد

ص ١٣

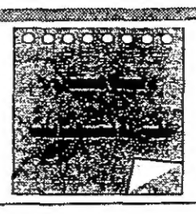

الخالدي في محاضرة استعرض فيها الايجابيات والسلبيات

حتى لو كان الاتفاق الفلسطيني - الاسرائيلي هو السيء هل استمرار الوضع في الاراضي المحتلة هو الأحسن؟!

ص ١٦

مناسف الانتخابات صفحتان بالصور

(٢-٣)

مجانا وبالالوان

اليوم.. ملحق المستهلك

غداً.. ملحق قضايا سياسية

الحسين في وداع الحسن الى لوكسمبورغ

● الحسين في وداع الحسن الى لوكسمبورغ

عمان - بترا - كان جلالة الملك الحسين في وداع سمو الأمير الحسن ولي العهد لدى مغادرته عمان صباح امس في زيارة الى لوكسمبورغ بدعوة من دوق لوكسمبورغ تستغرق يومين.

كما كان في وداع سموه سمو الأميرة بسمة وعدد من أصحاب السمو الامراء والأميرات والسادة رئيس الوزراء وسيادة رئيس الديوان الملكي الهاشمي وعدد من كبار المسؤولين المدنيين والعسكريين.

وغادرت برفقة سموه سمو الأميرة ثروت الحسن.

في حديث لـ "الاسواق"

رأفت : مفاوضات طابا لن تستأنف قبل لقاء بين عرفات ورابين

«الاسواق» - خاص

قال عضو الوفد الفلسطيني لمفاوضات طابا السيد صالح رأفت ان منظمة التحرير الفلسطينية قد طالبت بعقد جلسة للجنة الارتباط الفلسطينية - الاسرائيلية التي يرأسها من الجانب الفلسطيني محمود عباس «ابو مازن» ومن الجانب الاسرائيلي شمعون بيريز لبحث استئناف هذه المفاوضات على اسس واضحة.

واكد السيد رأفت في حديث لـ«الاسواق» انه بالاضافة لذلك فقد طلبت المنظمة عقد لقاء جديد بين الرئيس الفلسطيني ياسر عرفات ورئيس الوزراء الاسرائيلي اسحق رابين لتأكيد التزام اسرائيل بالاتفاق الفلسطيني - الاسرائيلي وبموعد بداية الانسحاب من قطاع غزة واريحا ونهايته وشدد السيد رأفت في حديثه لـ«الاسواق» على ان مفاوضات طابا معلقة ولن تستأنف قبل لقاء عرفات رابين، واوضح ان وزير الخارجية المصري عمرو موسى قد نقل لرابين خلال زيارته لفلسطين المحتلة يوم الخميس الماضي هذا الاقتراح، وقال ان الاتصالات مستمرة بين جميع الاطراف لتحديد موعد لهذا اللقاء واكد السيد رأفت ان الاتفاق الفلسطيني - الاسرائيلي شديد الوضوح مشيرا الى ان البند المتعلق بالانسحاب واضح جدا ولكن اسرائيل عرضت على الوفد الفلسطيني خطة لاعادة انتشار القوات وليس انسحابا كما هو منصوص عليه في الاتفاق، ولذلك فقد رفض الوفد الفلسطيني هذه الخطة انطلاقا من هذا الامر. وشدد السيد رأفت على القول بان جميع بنود الاتفاق وملاحقه واضحة جدا ولم يغفل المفاوض الفلسطيني ايا من القضايا وخاصة قضية النص الحرفي والتعريفات الواردة به حول مختلف القضايا.

تفاصيل اخرى ص ١٤

تساؤلات عن اسباب تضخيم القضية

المتهم بالتجسس ليس ذاتا لعلاوي

«الاسواق» - تونس - من سليمان عبداللطيف

باتجاهين تجري قيادة منظمة التحرير الفلسطينية في تونس تحقيقاتها المكثفة بموضوع عدنان حسن ياسين (ابو هاني) الذي اعتقل مؤخراً بتهمة التجسس لاسرائيل.

● الاتجاه الأول، بدرجة عالية جداً من التكتم ويتعلق بتوقيت وظروف تجنيد المخابرات الاسرائيلية (الموساد) له. وفي هذا الاتجاه هناك نظريتان الاولى التي قيل انه نفسه اعترف بها وتحدد توقيت تجنيده عندما غادر الى باريس عام ١٩٩٠ لمصاحبة زوجته في علاجها من مرض السرطان.

والنظرية الثانية التي تقول إن التجنيد حصل قبل ذلك.

البقية صفحة ١٥

٦ - ٨ مرشحين فقط بمختلف المحافظات، نجاحهم في حكم المضمون

المعركة الانتخابية تحولت من الشعارات الى التعبئة

اذا انخفضت نسبة الاقتراع عن ٥٠٪ سيخسر المستقلون لصالح الملتزمين حزبيا وعشائريا ويفقد البرلمان تمثيله الحقيقي

«الاسواق» لمحرر الشؤون الانتخابية

فيما عدا ٦ - ٨ مرشحين بمختلف محافظات المملكة يوصف نجاحهم بانه في حكم المضمون بنسبة ٧٠٪ تقريبا.

فان المعركة الانتخابية وقد وصلت ذروتها حيث لم يعد يفصلها عن موعد الاقتراع سوى فترة قصيرة لا تحتمل تغييرات جامحة.. هذه المعركة الانتخابية اصبحت محكومة لعامل رئيسي يغيب عن اذهان الكثيرين وهو عامل التعبئة LOGISTICS.

مراكز الرصد والتحليل لحيثيات المعركة الانتخابية، انتهت حاليا الى القناعة بان عنصر الحسم في الدوائر الكثيفة المترامية (عمان واربد والزرقاء) هو عدد الناخبين الذين سيدلون باصواتهم نسبة الاقتراع هي التي ستتحكم بالنتائج بمعنى انه اذا انخفضت نسبة الاقتراع عن ٥٠٪ في بعض الدوائر فان الملتزمين حزبيا هم الذين سيضمنون فوز مرشحيهم. اما اذا زادت نسبة الاقتراع عن ٥٠٪ فان الصورة ستتغير وبقوة متفاوته.

البقية صفحة ١٥

● تجهيز المناسف الانتخابية

● تصوير : صالح عباس

علي حسين ابو الراغب

● اقتصاد الانتاج والتنمية الشاملة
● محاربة الفقر ومحاصر البطالة
● حماية المكتسبات الوطنية
● اعادة النظر في القوانين والتشريعات الضريبية والجمركية

مرشحكم للعمل والانتاج
المهندس علي حسين ابو الراغب
للدائرة الثالثة عمان

اجتماع اردني فلسطيني اسرائيلي في باريس

سوريا تنفي اتصالات سرية مع اسرائيل حول الاتفاق

عواصم - الوكالات - نفت سوريا امس بشكل قاطع وجود اية اتصالات او لقاءات سرية مع اسرائيل من اجل محادثات سلام الشرق الاوسط.

وفي تعقيب على ما اوردته صحيفتا «واشنطن بوست»

البقية صفحة ١٥

انخفاض الدولار مقابل الدينار

سجل سعر صرف الدولار انخفاضا مقابل الدينار يوم امس اذ بلغ ٦٩٫٩ قرشا للشراء و٧٠٫١ قرشاً للبيع وذلك مقارنة بالاسبوع الماضي حيث كان وصل ٧٢٫٧١ قرشاً.

ويؤكد محللون بان ارتفاع سعر صرف الدولار امام الدينار هو ظاهرة طبيعية سببها ارتفاع الدولار مقابل العملات الأجنبية وليس كما تروج بعض الشائعات هو النية لتخفيض سعر صرف الدينار وما يؤكد ذلك هو ارتفاع سعر صرف الدينار في مقابل العملات الأجنبية الأخرى.

ارتفاع الدينار العراقي مقابل الدولار

ارتفع سعر الدينار العراقي بنهاية الاسبوع الماضي ليصل الى ٩٠ ديناراً مقابل الدولار وذلك بالمقارنة مع ١١٥ ديناراً للدولار في مطلع الاسبوع الماضي. ويأتي هذا الارتفاع او التصحيح السريع لسعر الدينار العراقي ضمن خط بياني متصاعد تتوقع له مصادر ذات صلة في السوق ان يصل الى ٦٠ دينارا للدولار خلال فترة منظورة.

المراجع المعنية تعلل ارتفاع الدينار العراقي في ضوء ما ترتب على القرار الجمهوري الذي صدر منتصف الاسبوع الماضي بمنع دوائر الدولة من شراء الدولار من الاسواق المحلية مما يعني حصر الشراء بتجار المواد الغذائية.

ظاهر المصري

مرشح الدائرة الثالثة

اختي الناخبة ، اخي الناخب
- صوتك هو مصدر الفخر ومكمن القوة
- صوتك هو الضمانة الوحيدة لاختيار مرشحك
- امنح صوتك بقوة ودون تردد لمرشحك
- لا تدع صوتك يذهب هدرا
- صوتك فقط هو فوز مرشحك

انتخبوا
سمير فرحان نوار

مرشح محافظة البلقاء

البطالة مشكله وطنيه علينا جميعا مواجهتها، فعلا لا قولا، وعلاجها لا يتم الا في اطار الاصلاح الجذري للاقتصاد الوطني واستئناف النمو الاقتصادي الشامل.

ازمة البطالة أولوية وطنية.

الاردن ١٥٠ فلسا، لبنان ٥٠٠ قرش، سوريا ٢٠ ل.س، العراق ٣ دنانير، البحرين ٣٠٠ فلس، السعودية ٥ ريالات، الكويت ٥٠٠ فلس، الامارات درهم، عمان ٤٠٠ بيسة، اليمن ١٠ ريالات، السودان ١٠ جنيهات، مصر ٥٠ قرشا، ليبيا ٣٠٠ درهم، تونس ٣٠٠ مليم، المغرب ٥ دراهم.

الاسواق
ALASWAQ

● لم يجد مغرفة تستوعب القدر فاستعمل (الكريك)

● القدر ملىء والباقي ينتظر

«خيرة الخيرة» من هم...؟

● محمود الصبيحي

يتداول ابناء الشعب الاردني هذه الايام المصطلح الذي اطلقه قائد الوطن «خيرة الخيرة» هذا المصطلح الذي شرعت تردده وسائل الاعلام المختلفة بل وصار يتردد ايضا على السنة السياسيين والمفكرين وكبار مسؤولي الدولة.. فما المقصود (بخيرة الخيرة)...؟!

لعلي بقائد الوطن يريد ان يقول لابناء شعبه ان نوابهم وممثليهم في البرلمان ينبغي ان يكونوا من نخبة المجتمع.. النخبة الاكثر اخلاصا وامانة وانتماء وعطاء.. الاكثر تدافعا وتسارعا نحو خدمة اهدافنا العليا وتطلعاتنا المستقبلية السامية.. النخبة الاكثر حرصا على مكتسباتنا وانجازاتنا... والاكثر ايمانا بمستقبل امتنا وشعبنا وحضارتنا.. النخبة الاكثر اعتزازا بعقيدتنا وتاريخنا وقوميتنا.. النخبة التي تؤثر المصلحة العامة على المصالح الفردية والاهداف الكبرى على الاهداف الدنيا، والتطلعات المستقبلية الرحبة على التطلعات الذاتية الضيقة.. النخبة التي تمتاز بالعقلانية والحكمة والموضوعية في التفكير والمعالجة.. النخبة التي تدرك ما يجري من حولها من متغيرات ادراكا سليما وتستوعب ما يجد من احداث استيعابا كاملا.. النخبة التي تنتمي بفكرها الى جذور هذه الامة وتنهل من معين عقيدتها ومبادئها الذي لاينضب.. .النخبة التي تصدر في مواقفها وآرائها عن فكر وطني اصيل نبت ونما فوق ثرى هذا الوطن ولم يتم شحنه واستيراده من وراء اسوار وطننا العزيز..

النخبة التي يعنيها استقرار هذا البلد ويهمها تقدمه وازدهاره فتعمل على تدعيم هذا الاستقرار والامن وتسعى الى تمتين اواصر الوطن وتقوية وشائجه دون ان تخشى في ذلك احدا او تخاف لومة لائم... او غضبة حاقد.

ان «خيرة الخيرة» هم ابناء الوطن الذين ما عرفناهم الا اهلا للتضحية والعطاء، وما عهدناهم الا اصحاب مواقف جريئة وعقول حكيمة وآراء سديدة، وما راينا منهم الا كل حسن ومحمود وحق..

«خيرة الخيرة» هم ابناء الوطن الذين ما تقاعسوا يوما عن تلبية نداء الوطن في ساعة ضيق او لحظة شدة وما توانوا يوما عن تقديم كل ما بامكانهم ليساهموا في دفع مسيرة الخير الى الامام.

«خيرة الخيرة» هم النخبة المؤهلة للاضطلاع باهم واخطر مهمتين :مهمة التشريع، ومهمة الرقابة على اداء جهاز الادارة الحكومية.. الامر الذي يستدعي ان يضطلع للقيام بهاتين المهمتين الخطيرتين اولو العقل الراجح والرأي السديد، والرؤية الثاقبة، والوعي الشمولي والحكمة المميزة، والامانة المطلقة والصدق والاخلاص في التوجه في كافة ما يفرضه القيام بهاتين المهمتين من اعمال وتوجهات واجراءات...

ان «خيرة الخيرة» يجب ان يكونوا من بين الصفوة الذين الوا على انفسهم الا ان يكونوا في مقدمة الساعين نحو بناء اردن زاهر متقدم.. اردن جديد تخفق في سمائه رايتا العلم والايمان... يعتز بكل فرد من ابنائه ويتطلع الى تقديم «الانسان العربي» النموذج المتسلح بالعلم والايمان.. الانسان الحر القادر على التعبير والتفكير بكامل حريته واستقلاله دون تبعية او وصاية او قيود...

ان «خيرة الخيرة» الذين عناهم سيد البلاد هم الذين نشهد لهم بالعقلانية والوعي والحضور والشجاعة والاخلاص والانتماء والتميز والموضوعية والصدق في التوجه... فهؤلاء هم من يستحقون ثقتنا فلنبحث اذن عنهم بين جموع المرشحين الـ (٥٥٥) ولندفع بهم الى المجلس النيابي ليكونوا صوتنا الصادق الجريء والواضح الصريح، والموضوعي الرشيد..

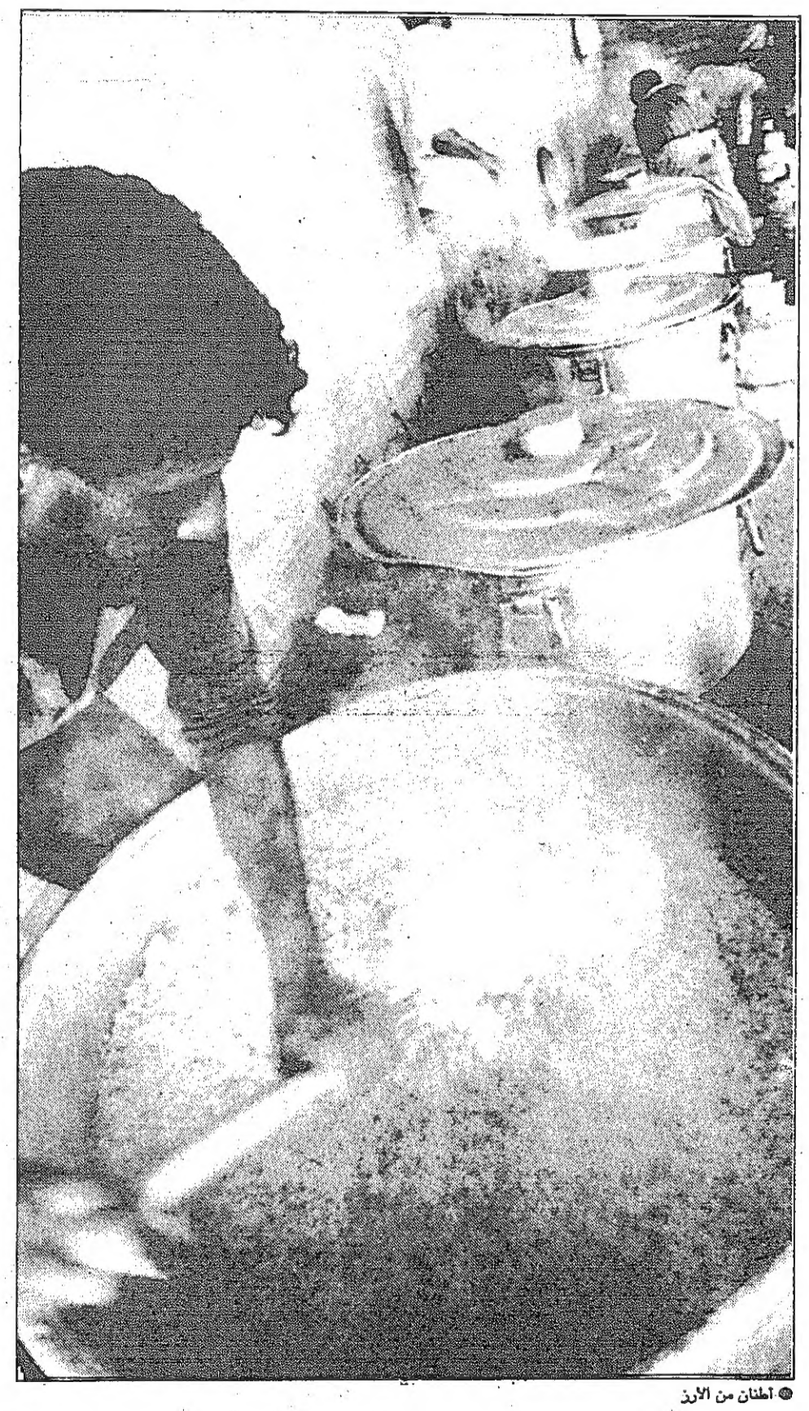

● أطنان من الأرز

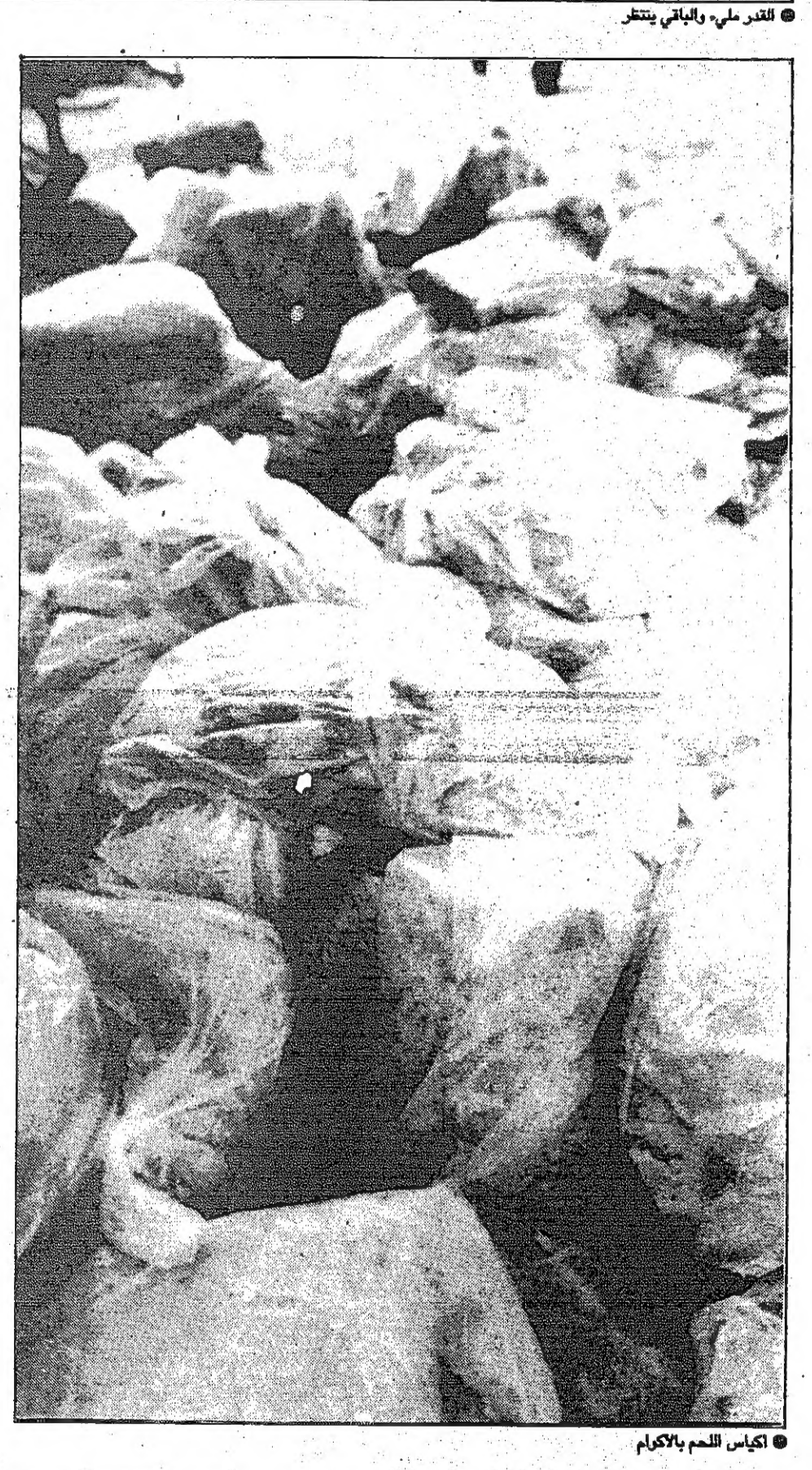

● أكياس اللحم بالاكرام

● كل هذه الطناجر لمائدة عشاء

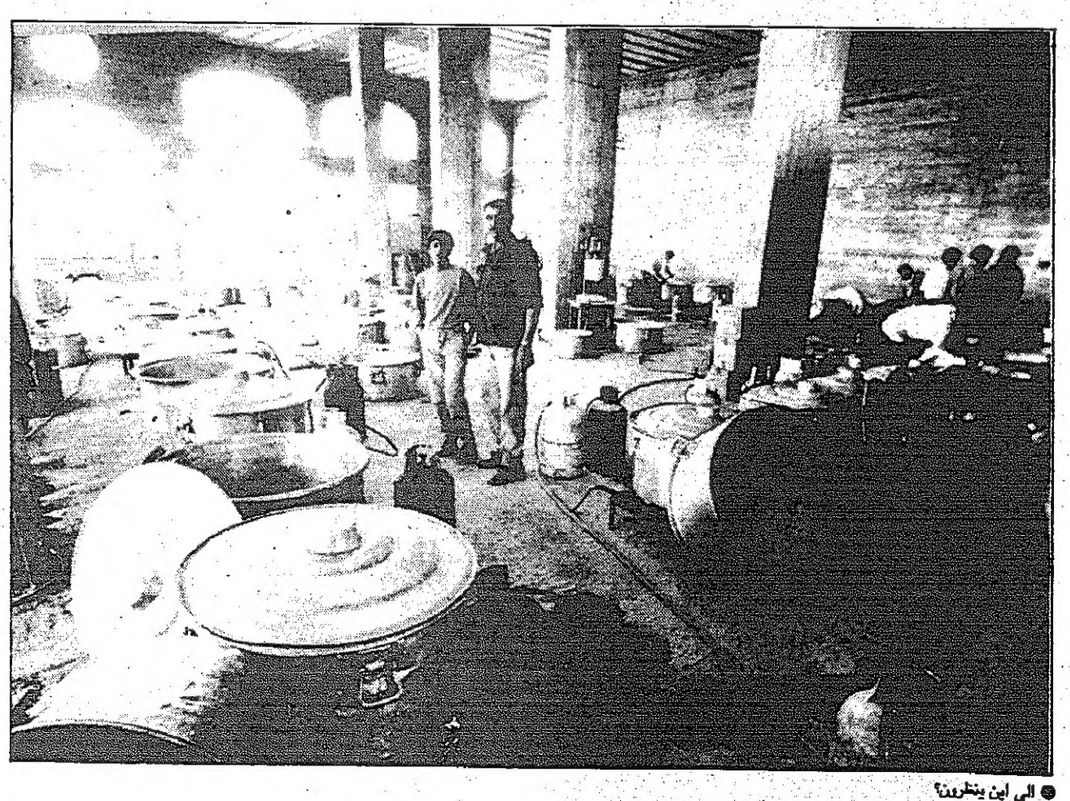

● الى اين ينظرون؟

هكذا من الأصل

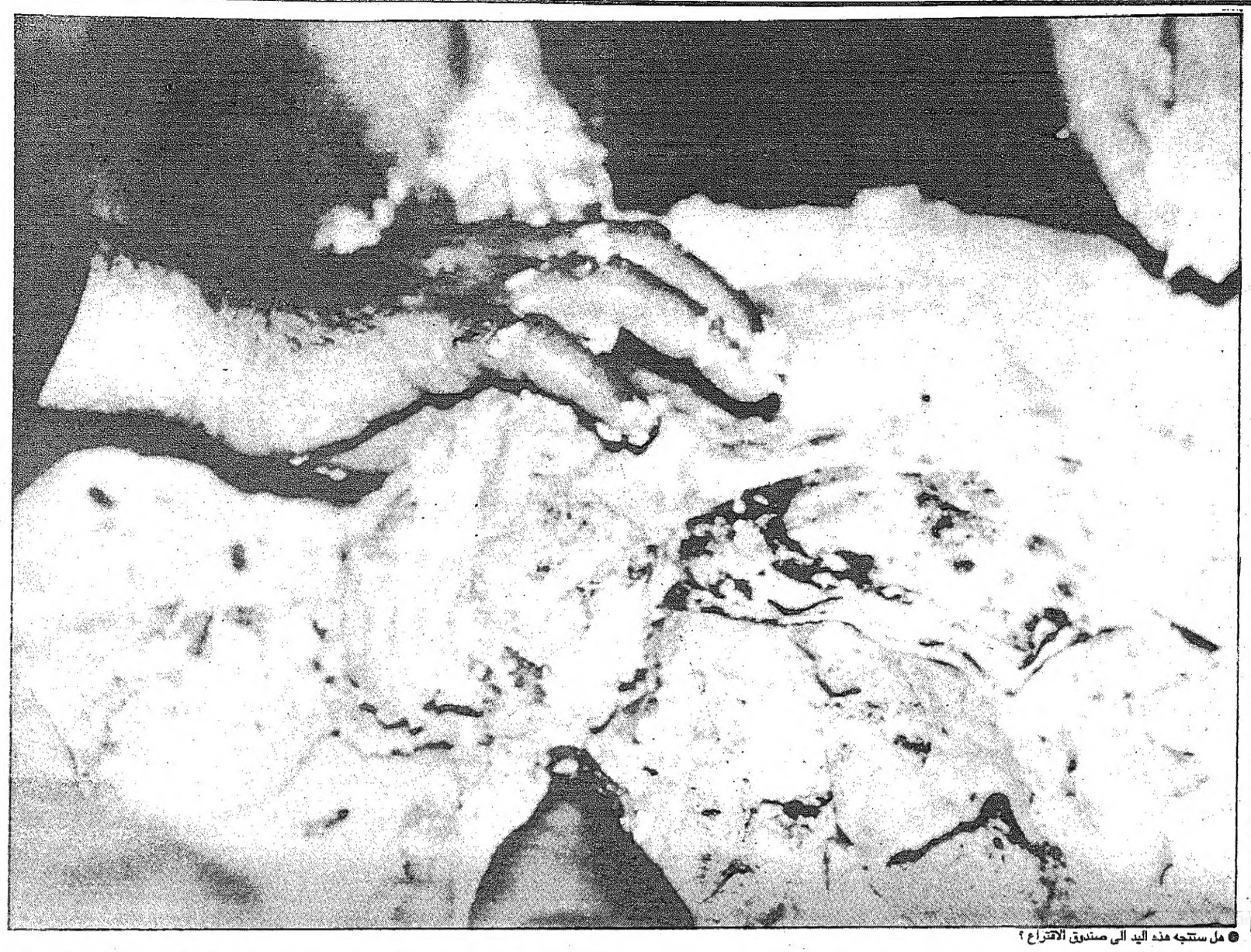

● هل ستتجه هذه اليد الى صندوق الاقتراع ؟

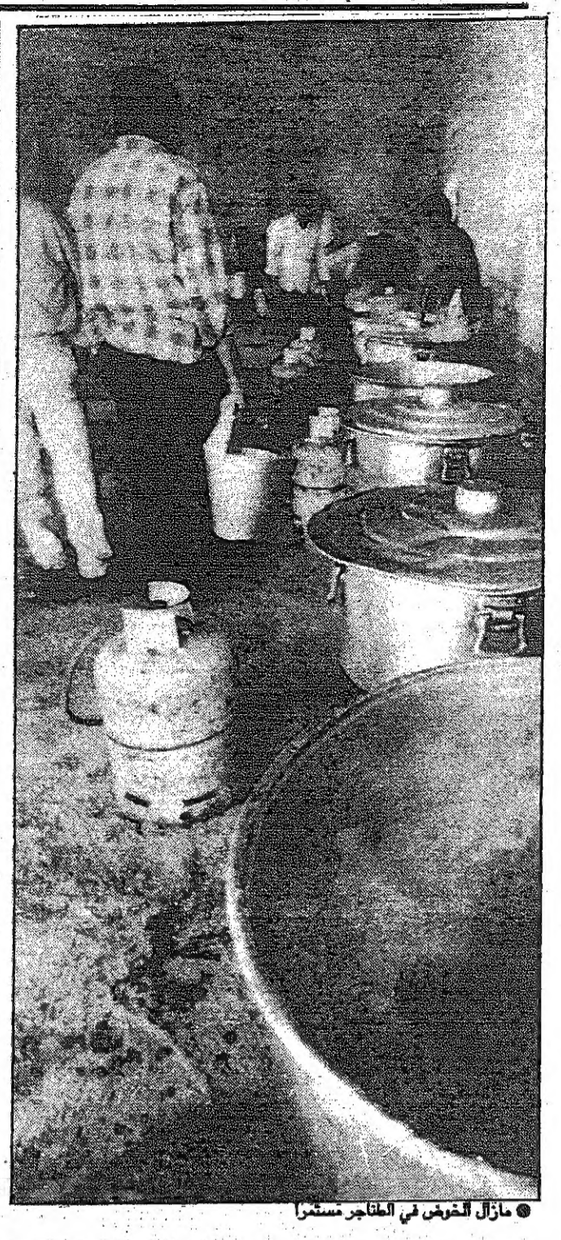

● مازال الخوض في الطناجر مستمرا

بيان الى الناخب الفهيم!

مرة واحدة تتاح لك، يا اخي الناخب، كل اربع سنوات لكي تختار ممثلك في المجلس التشريعي. فإن احسنت اختيار ممثلك أطمأن بالك؟ وإن أسأت الاختيار فلا مجال امامك لتصحيح خطأ الاختيار او سوء الاختيار الا بعد أربع سنوات.

فكيف تختار ممثلك؟ وما هي المواصفات التي يجب أن تتوفر فيمن تختاره للمجلس النيابي؟

الاختيار يتوقف على ادراك الناخب لدور النائب حين يصبح نائبا وممثلا للشعب في المجلس التشريعي. فما هو دور النائب وما هي مهمته؟

للنائب مهمتان الأولى: مهمة التشريع أي سن القوانين والثانية رقابة السلطة التنفيذية حتى لا تتصرف في ادارة شؤون الحكم حسب الهوى والمزاج وبما يخالف غاية المشرع.

فهذه الرقابة تتم عبر أربع لجان هي التالية:

أولاً: اللجنة المالية ووظيفتها تدقيق الموازنة العامة والقوانين المالية التي لها علاقة بزيادة الواردات أو النفقات أو انقاصها.

ثانيا: اللجنة القانونية: ووظيفتها تدقيق مشاريع القوانين التي تعرض على المجلس والنظر في الاقتراحات القانونية المقدمة من أعضاء المجلس.

ثالثا: اللجنة الادارية ووظيفتها تدقيق الشكليات والبيانات الخاصة والعامة التي ترفع الى المجلس وبحث أية مسألة بشأن أي امر له صلة بالادارة العامة.

رابعاً: لجنة الشؤون الخارجية، ووظيفتها النظر في المعاهدات والاتفاقيات الدولية فيما يخص السياسة الخارجية وفي اللوائح القانونية المختصة بها.

وهناك أنظمة ديمقراطية تعطي النائب مهمة أخرى وتشكل لها لجنة خاصة هي لجنة شؤون الامن والدفاع وهي تتناول المسائل المتعلقة بالامن الداخلي والاخطار الخارجية التي يتعرض لها الوطن وبيان السياسة الدفاعية او الحربية وكيفية صيانة استقلال الوطن ووحدة أراضيه ضد أي خطر خارجي.

اخي الناخب..

يتنافس الان ما يزيد على خمسمائة مرشح على ثمانين مقعداً. ان واجبك هو ان تتأكد من أن المرشح الذي تنتخبه قادر على ملء لجنة من اللجان التي ذكرتها: هل هو رجل قانون ليكون عضوا في اللجنة القانونية أو اللجنة السياسية؟ هل هو رجل مال واقتصاد ليكون فاعلا في اللجنة المالية؟ هل هو رجل ادارة وسياسة ليكون فاعلا في لجنة الادارة والشؤون الخارجية؟ وهل هو خبير في شؤون الامن والدفاع ليكون عضوا فاعلا في لجنة الدفاع والامن الداخلي؟

فاذا كان هذا المرشح غير أهل أو كفؤ لتولي عضوية اية لجنة من اللجان المذكورة فانه سيكون عبئا على المجلس النيابي وعبئا على الشعب وسيكون طفيليا يتغذى من الضرائب التي يدفعها المواطن دون أن يقدم للشعب اية خدمة.

بعد انتهاء يوم الاثنين ١٩٩٣/١١/٨ لن يكون المرشح مرشحا للعشيرة او المدينة او الدائرة الانتخابية.. سيكون نائبا في مجلس الامة مهمته خدمة الامة عبر السلطة التي هي عضو فيها الا وهي السلطة التشريعية.. وقتها يصبح نائبا للامة وليس نائبا للعشيرة أو الدائرة الانتخابية.

ولهذا فالمطلوب منك، أيها الناخب، أن تحسن الاختيار وأن تتبصر فيمن تريده أن يكون ممثلك.. امامك لحظة قصيرة لتختار أمام صندوق الانتخاب.. وفي انتظارك أربع سنوات عجاف حتى يتيح لك الدستور الحق في اختيار آخر فكر جيدا.. لحظة صدق مع الذات.. ولحظة اختيار واعية ستجنبك أربع سنوات ندم على سوء الاختيار.

● مراقب

(لقطات صورتها عدسة الفنان صالح عباس)

● «مين» حينظف كل هذه الطناجر؟

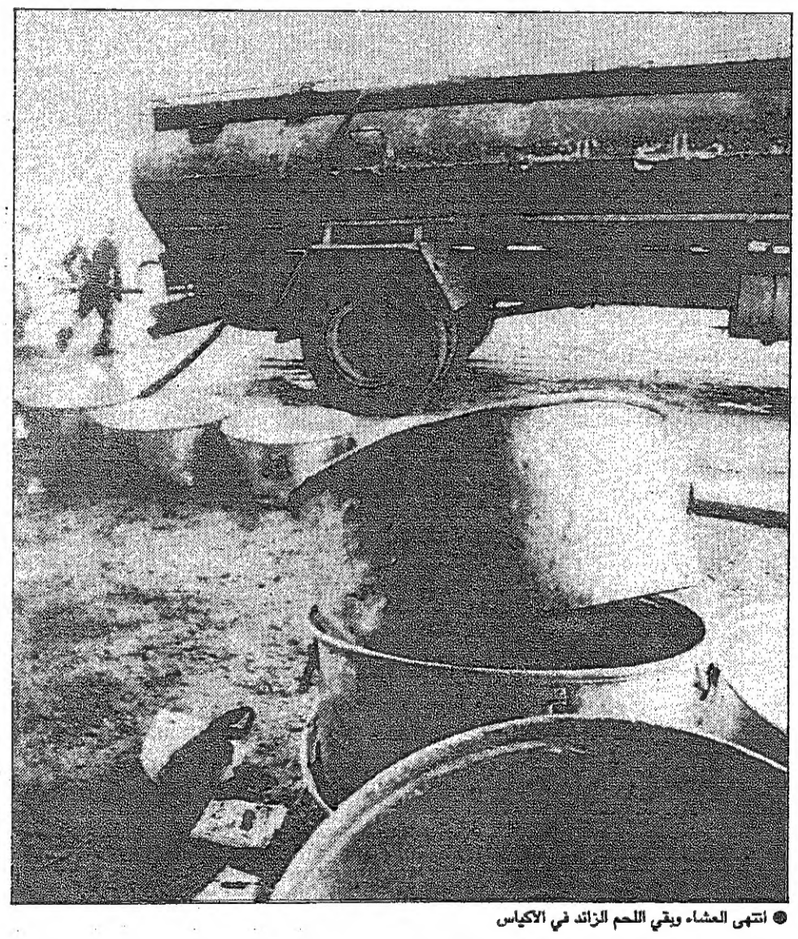

● انتهى العشاء وبقي اللحم الزائد في الاكياس

● اللبن الباقي بعد العشاء

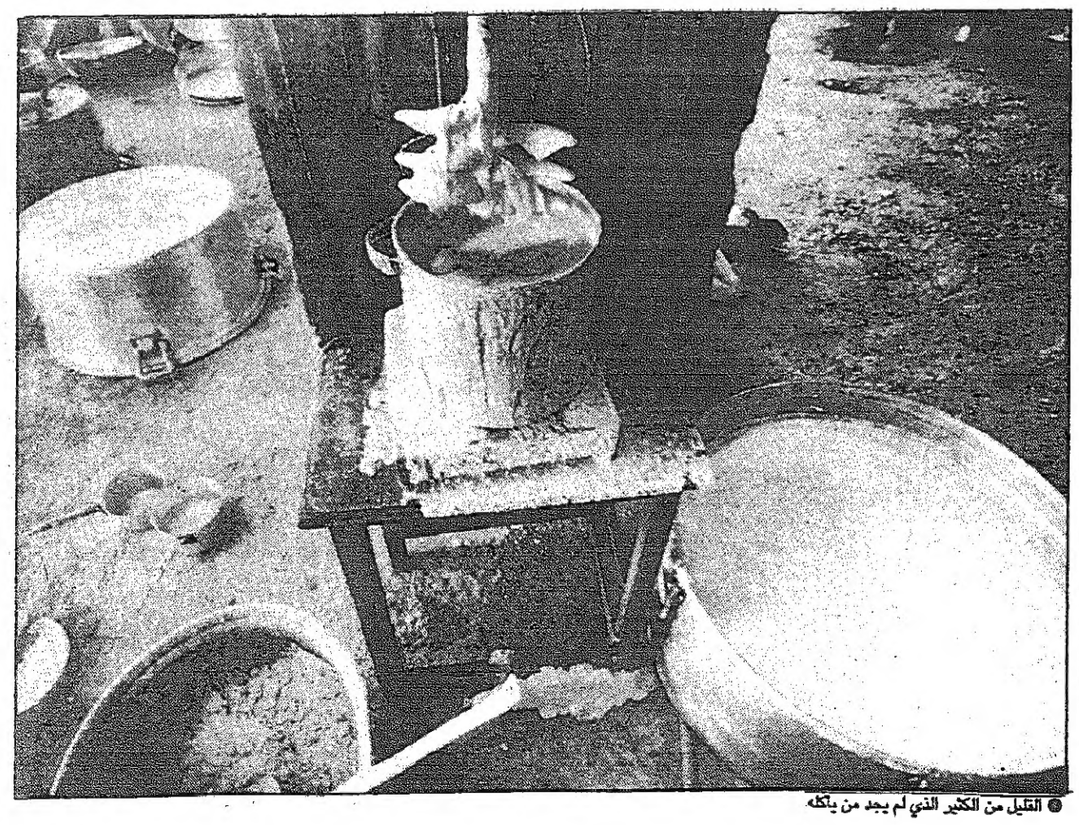

● القليل من الكثير الذي لم يجد من يأكله

اشتداد الاعصاب واضطراب القلوب وارتعاش الاصابع

يوم الاثنين العظيم على الابواب !

المرشحون يبذلون المحاولات الاخيرة لاستمالة الناخبين

كتب: نبيل غيشان

ساعة الصفر حانت والاجهزة المختصة تضع لمساتها النهائية على ترتيبات يوم "الاثنين العظيم". الاصابع بدات ترتعش والقلوب تضطرب والاعصاب تشتد، ويبذل المرشحون محاولات اخيرة لاستمالة الناخبين كل حسب طريقته فمنهم من شد على "جيبه" واخرج قرشه "الابيض" ليومه "الاسود" فبدات الاعلانات تتضخم وتصبح "ملاحف" مطرزة بما لذ وطاب من الشعارات الانتخابية، ومنهم من بدا يركز على اللقاءات والمهرجانات ويبدو ان "النرفزة" وحرق الاعصاب" اصبحت السمة الابرز فالمرشحون بداوا "يبدون" الصوت عاليا.. (وين راحوا النشامى.. عزوة يا قرايبي) واخذت النبرة الصوتية ترتفع في الحديث عن العشيرة والحارة والمخيم ولم الشمل.

ويحاول المرشحون اثارة الحماس والنخوة والثقة في نفوس مريديهم وقادة حملاتهم الانتخابية، خوفا من المفاجات الكثيرة المتوقعة والتي قد تحملها الساعات القادمة ويكون لها انعكاس مفاجيء على الصناديق، فترفع مرشحا وتسقط اخرا ولا احد يستطيع ان يعطي القراءة الصحيحة وسط هذه الامواج العاتية!! ومع ذلك فقد تركزت احاديث الناس على توقعات متباينة والتخمينات لا ترقى الى مستوى الحقيقة لان كل شخص يرى النتيجة من خلال لون عينيه المميز، او لون نظارته ومع هذا التضارب يشتد الحديث عن ماهية شكل مجلس النواب القادم وما هي تركيبته الفكرية والسياسية وهل سيفوز الاسلاميون ام الحكوميون ام اليساريون باغلبية ؟

المرشح فخري قعوار يتوقع ان ياتي البرلمان القادم ضعيفا ويوافق على كل ما يطرح عليه، مؤكدا على اننا سنترحم على ايام مجلس النواب السابق، لكن المرشحة توجان فيصل تعارض هذا الراي، مؤكدة ان البرلمان القادم لن يكون مثل الذي سبقه لان الذي يصنع البرلمان هم الناخبون ، مؤكدة على تفاؤلها بالتغيير من خلال البرلمان القادم.

ولا يخفي قادة جبهة العمل الاسلامي والاحزاب اليسارية والقومية خشيتهم من ان يكون المجلس النيابي القادم تحت سيطرة الحكومة "قطاع عام"، كما يقول احدهم.

التقديرات الصحفية الاجنبية والعربية والمحلية تكاد تجمع على ان حزب جبهة العمل الاسلامي يخوض معركة ليست سهلة ولا تتشابه مع معركتهم المظافرة في عام ١٩٨٩ والتي حصد فيها الاخوان المسلمون ٢٢ مقعداً، فالتقارير الصحفية تؤكد ان حزب الجبهة يقف امام متغيرات سياسية وفكرية مهمة على الصعيد المحلي والخارجي كان لها انعكاس على دور الحزب وستؤثر على عدد المقاعد التي سيحصل عليها لكن الصحفيين يجمعون على ان الحزب سيحصل على عدد كبير من المقاعد وتبقيه في مقدمة المعارضة.

اما المتغيرات المؤثرة على حزب الجبهة فتنحصر في اداء نوابه في المجلس السابق والنظام العالمي الجديد وانعكاسه في توقيع الاتفاق الاسرائيلي الفلسطيني وجدول الاعمال الاردني الاسرائيلي وبالاضافة الى الوضع الداخلي لحزب الجبهة.

ويقول الصحفيون والمراقبون ان اداء نواب الحزب في المجلس النيابي السابق كان ضعيفا ويبدو ان الحكومة قد كسبت الجولة امام المعارضة عامة فلم تعد الحكومة هدفا ناجحا للتصويب ولم تعد مهاجمة الحكومة تجدي نفعا ما دام الهجوم يعني بالنهاية الموافقة على سياستها ولم يعد شعار الاسلام هو الحل" او التاكيد عليه عام ١٩٩٣ (ينعم) يجنب الناخب فالمواطن اصبحت له تجربة مع النواب عامة ونواب جبهة العمل الاسلامي خاصة.

وقد تغيرت لهجة حزب الجبهة في مخاطبة الناخبين فبعد ان اصبح لكل مرشح حملته الاعلامية والانتخابية حتى في الدائرة الواحدة، حث اعلان مركزي لحزب الجبهة الناخبين على المراهنة على الحصان الفائز" لكي لا تذهب الاصوات ادراج الرياح!!!

وعلى الصعيد الداخلي للحزب يبدو ان الوضع ليس على ما يرام على الرغم من تطمينات د. اسحق الفرحان فقد كثر عدد اعضاء حزب الجبهة "الخارجين" على النص والذين يخوضون الانتخابات بدون اذن الحزب ومع ان د. الفرحان اكد محاسبة الخارجين على الاجتماع الا ان قرارا لم يتخذ ويبدو ان الجبهة تتريث بانتظار النتائج فقد تعيد الاتصال مع بعض الناجحين من اعضاء الجبهة وحتى ان د. الفرحان لم يغلق باب العودة امام احد.

ومهما قيل عن الجبهة وضعفها او قوتها الا ان المراقبين يرجحون حصول حزب الجبهة على عدد من المقاعد يتراوح بين ١٦-٢٠ مقعداً.

ومن ابرز المرشحين الذين اصبح فوزهم شبه مؤكد:

عبدالعزيز جبر/عبدالمنعم ابو زنط/ ابراهيم زيد الكيلاني/ حمزة منصور/ محمد ابو فارس/ عبدالله العكايلة/ عبداللطيف عربيات/ نائل زيدان/ ذيب انيس/ بسام العموش/ احمد الكوفحي/ حسن التل/ فيما يكتنف الغموض اوضاع المرشحين الاخرين.

على مستوى الدائرة الثالثة يتنافس اربعة وجوه يسارية على المقعد المسيحي هم فخري قعوار/يعقوب زيادين/ خليل حدادين/ جورج حداد.

ويبدو ان الفارس القادم سيكون احد هؤلاء الاربعة، فيما يبدو ان الامور تقترب من حسم فوز السيد طاهر المصري وابراهيم زيد الكيلاني ليبقى التنافس على المقعد الثالث بين علي ابو الراغب وفارس النابلسي وسامي النجار اما المقعد الشركسي في الدائرة الثالثة فيبدو ان الامور صعبة بين المرشحين الثلاثة منصور مراد وتوجان الفيصل، وجانيت المفتي، مع ترجيح بعض الصحفيين لكفة منصور مراد.

وفي الدائرة الاولى يبدو ان المتنافسين الرئيسيين ينحصرون في (بعد التاكيد على فوز عبدالعزيز جبر) علي الفقير وحماد ابو جاموس، عزمي الخواجا، كمال ناصر، حمادة فراعنة، احمد العوايشة، ذيب عبدالله.

وفي الدائرة الثانية يبدو وضع مرشحي حزب جبهة العمل مريحا وهما حمزة منصور وعبدالمنعم ابو زنط فيما يتنافس على المقعد الثالث فهد انبياري الذي يحظى بدعم جديد من مخيم الوحدات، وراتب الجنيدي ووحيد الجعبري وجمال المعلواني واخرون.

وفي الزرقاء فمن المرشحين الاقوياء بالاضافة الى مرشحي جبهة العمل الاسلامي سلامة الغويري/ ماهر ارشيد/ فؤاد الخلفات/صالح القلاب/ زياد ابو محفوظ ولا تزال الامور غير واضحة في المقعد المسيحي .

وفي البلقاء يبدو ان المرشحين من ابناء مخيم البقعة " محمد عويضة/سعيد ذياب/ابراهيم شحدة" لهم حظوظ جيدة ويتنافس ايضا عبداللطيف عربيات/ونائل زيدان/هاشم الدباس/ عبدالله النسور/سلطان العدوان/مصطفى شنيكات/فايز العدوان/عوني البشير/انور الزعبي، وفي المقعد المسيحي يبدو ان الامور حسمت لصالح سمير قعوار وفوز الطعيمة.

وفي اربد يبدو ان المقعد المسيحي سيكون بين المتنافسين جميل النمري/نادر ابو الشعرمع ترجيح كفة الاول لاستفادته من الصوت خارج الاطار العشائري المسيحي فيما يبدو ان افضل المرشحين وضعا هو عبدالرؤوف الروابدة واحمد الكوفحي وحسن التل وصالح ارشيدات وفي قائمة التنافس الشديد سلامة العكور وعارف البطاينة وعبدالرزاق الطبيشات ومازن ابو بكر /طلال العمري/هاشم غرايبة/كايد العمري/عبدالرحيم العكور/حسني الشياب.

وفي الكرك يبدوان افضل المرشحين وضعا هو عبدالهادي المجالي فيما ياتي ضمن قائمة التنافس خالد الطراونة/احمد الكساسبة واحد مرشحي الصرايرة (جمال الصرايرة او ضرار الصرايرة) منصور بن طريف /محمود الهويمل/ جميل العشوش/ سمير الحباشنة/ ياسين الطراونة/ موفق الرهايفة/ عبدالله الضمور.

وفي المقعد المسيحي يبدو ان الافضل وضعا هو عبدالله زريقات ونزيه عمارين وهاني حجازين وعيسى مدانات.

وفي معان يتنافس بشدة عوض خليفات/ عبدالكريم الكباريتي/ طه الهباهبة/ محمد الخطاب/توفيق كريشان وممثلو حزب جبهة العمل الاسلامي .

وفي الطفيلة يتنافس بشدة محمد داودية وعايد العمايرة ومحمد العوران وابراهيم الغبابشة وعبدالله العكايلة ورائد السعود.

وفي جرش يبدو ان عيسى العابد الريموني فرصته كبيرة جدا ويتنافس معه ايضا مصطفى البرماوي/ سليمان السعد/حسين مجلي.

اما على صعيد الاحزاب التي يمكن ان تدخل البرلمان القادم فيبدو ان امام حزب الشعب الديمقراطي الاردني فرصة ممتازة لمرشحيه الثلاثة فيما يعتقد بان الحزب الشيوعي امامه فرصة او اثنتان فقط وكذلك حزب الوحدة الشعبية الديمقراطي الاردني اما حزب البعث العربي الاشتراكي فهو ينافس في الدائرة الثالثة بقوة وفي الطفيلة ايضا والحزب الديمقراطي الاشتراكي له فرصة واحدة على ما يبدو والحزب العربي الديمقراطي يمتلك فرصة واحدة جيدة الكرك، اما احزاب الوسط فيبدو ان حزب «العهد» ستكون له حصة تحت قبة البرلمان القادم تتراوح بين ١-٤ مقاعد، مع ان الحزب لم يعلن عن مرشحيه لهذا يصعب التخمين والمستقبل امامه فرصة جيدة لحماد ابو جاموس وسلامة الغويري .

أسماء في الميدان

غالب الضمور

مرشح دائرة الكرك الانتخابية يؤم مقره الانتخابي يوميا الكثير من المؤيدين الذين نذروا اصواتهم له ويعلق الضمور على ذلك بقوله الحبايب والاصدقاء كثر .

عبد ربه العجارمة

يتمتع بتاييد شعبي واسع في الدائرة الخامسة لدى عشائر العجارمة مؤمنا بالافعال لا بالاقوال ويؤكد ان تاريخ المرشح كفيل بمعرفة الناخبين له، ويحمل العجارمة هموم الكثير من ابناء الدائرة الخامسة خاصة والمملكة عامة ويامل بدعم ومؤازرة الجميع.

لقاء انتخابي للدكتور زيادين

ركز الدكتور يعقوب زيادين المرشح عن الدائرة الثالثة على اهمية وضرورة انجاز الوحدة الوطنية بتصفية شتى نزعات التعصب الاقليمي والطائفي والعشائري. واعتبر الدكتور زيادين نفسه مرشح الوحدة الوطنية. وقال في لقاء بالنادي الارثوذكسي حضره اكثر من اربعمائة ناخب وناخبة ان تمتين الوحدة الوطنية والارتفاع على النعرات الضيقة شرط لا بد منه لانجاز برنامجه الانتخابي برنامج الدفاع عن الاستقلال الوطني والديمقراطية وتحقيق العدالة الاجتماعية.

واكد الدكتور زيادين ان التلاحم الاردني الفلسطيني والتصدي الحازم للنعرات الاقليمية ولمختلف المؤامرات مهمة من الدرجة الاولى في هذه المرحلة المصيرية، حيث ان الحل العادل والشامل للقضية الفلسطينية عامل هام يسهم في تعزيز استقلال الاردن وتوطيده، بينما الحل الجائر والمنقوص يزعزع هذا الاستقلال ويضع التحول الديمقراطي في مهب الريح.

واستعرض الدكتور زيادين الملامح الرئيسية لبرنامجه الانتخابي وقال انه يلخص البرنامج الوطني للحزب الشيوعي الاردني والذي تتكامل طروحاته ومقترحاته في شتى مجالات الحياة الاجتماعية:

١) الدفاع عن الاستقلال الوطني وتعميقه.

٢) تعميق الديمقراطية.

٣) تحقيق العدالة الاجتماعية في توزيع الدخل القومي ومعالجة القضايا المعاشية للجماهير والوضع الاقتصادي العام في البلاد.وقال ان حماية الصناعة الوطنية وتطويرها وتطوير الانتاج الزراعي يؤمنان اكبر قدر من الاستقرار الاقتصادي والسياسي والنفسي. فمن خلال هذا النهج يمكن توفير الامن الغذائي وحل مشكلة البطالة المستفحلة وتحسين مداخيل الشغيلة في المدن والارياف الاردنية.

ووجهت للمرشح عدة اسئلة كان اهمها قضية التعاون بين القوى ذات البرامج المتشابهة. ورد الدكتور زيادين قائلا اننا مددنا ايدينا دوما الى كل من يشاركنا تطلعاتنا ووجهات نظرنا. والشيوعيون يناضلون على الدوام من اجل ترسيخ الجبهة الداخلية وتمتين التلاحم الوطني من خلال وحدة العمل وسيمضون على هذا الدرب داخل البرلمان وخارجه.

هذا ويقام مهرجان خطابي انتخابي بعد ظهر اليوم - السبت - بقاعة سينما الاوبرا - القدس سابقا - يتحدث فيه كل من الامتلا عبدالعزيز العطي الامين العام المساعد للحزب الشيوعي الاردني والدكتور عبدالرحمن شقير المناضل القومي والسيدة اميلي نفاع والدكتور زهير ابو فارس وسمير حداد والدكتور هاني حدادين وجورج حاوي الامين العام السابق للحزب الشيوعي اللبناني والدكتور نبيه ارشيدات والدكتور يعقوب زيادين.

في مهرجان تأييد حاشد للمرشح فارس النابلسي

مصاروة يشيد بصمود النابلسي في البرلمان السابق

ابراهيم بكر : سأضع اسم النابلسي في ورقة الانتخاب

كتب - نضال العضايلة

● تصوير ناصر ايوب

اقيم يوم امس الاول في مسرح سينما الكونكورد مهرجان تاييد واسع وشامل حضره ما يزيد على الالف مواطن ومواطنة من مؤيدي ومؤازري المرشح فارس سليمان النابلسي.

وبدئ المهرجان بكلمة لمقدم المهرجان الاستاذ طارق مصاروة رئيس تحرير مجلة الافق اكد فيها على الدور الكبير الذي قام به فارس النابلسي ابان عضويته في مجلس النواب السابق، واشار مصاروة الى ان النابلسي ما كان يوما ممثلا في ممرح سياسي، وما انسحب من وجه اعتى القرارات ووقف صامدا طوال وجوده في المجلس السابق لم يهزه الريح. وقال مصاروة: اليوم اذ يجتمع مؤيدو ومؤازرو فارس النابلسي فان هذا الحضور لهو دليل على ان فارس النابلسي يتمتع بثقل نتمنى معه ان يعاود الفرصة ليكون ممثلا للشعب في مجلس الشعب واشار مصاروة الى ان الحقبة التي نمر بها والمستقبلية تتطلب وجود امثال فارس النابلسي في خط الدفاع الاول عن الشعب.

ثم بدا مصاروة بتقديم المتحدثين في هذا المهرجان وهم الاستاذ ابراهيم بكر والدكتور جمال الشاعر وماجدة المصري والدكتور رياض النوايسة والشاعر ابراهيم نصر الله والاستاذ مروان الحسين.

وتحدث الاستاذ ابراهيم بكر واشاد بتجربة فارس النابلسي الماضية في المجلس السابق وتحدث عن حقبة ما قبل الديمقراطية وما بعد الديمقراطية والظروف التي مر بها الاردن على كافة الميادين وخاض في تفاصيل المشكلات التي استهدفت الاردن في هاتين الفترتين، واشار بكر الى النهج الديمقراطي الذي عاشته البلد واثنى على قرارات ايجابية اتخذها المجلس السابق لكنه عاد وهاجم حل مجلس النواب وتعديل قانون الانتخاب وانفرد بالحديث عن انتخابات ٨٩ وما شهدته من نزاهة رغم انها جرت في ظل الاحكام العرفية واثنى على حسنات الحياة النيابية واكد على ان الاردن بات بحاجة الى مجلس نيابي قوي قادر ومتماسك وعلى الشعب ان يصونه ويقف وراءه واستعرض المشكلات الاقتصادية التي مر بها الاردن وما رافق ذلك من التزام بقرارات صندوق النقد الدولي.

واختتم حديثه قائلا انني ومن هذا المنطلق وامام كل ما مر فانني ساضع في ورقة الانتخاب يوم الثامن من تشرين الثاني، اسم فارس سليمان النابلسي.

وكان المتحدث الثاني الدكتور جمال الشاعر احدى الشخصيات القومية حيث تناول صفات النائب الذي نريد والذي يجب ان يكون نائبا للامة وللشعب، واشار الشاعر الى المرحلة التي نمر بها وحاجتنا الى نائب يستطيع ان يفعل لان الكلام قد انتهى عهده.

وتحدث الشاعر عن فارس النابلسي الانسان الملتزم والنائب المحترم، وقال اننا نشارك اليوم في مهرجان التاييد الواسع للمرشح فارس النابلسي من منطلق قناعتنا ان فارس النابلسي خير من يمثل الامة في مجلس الامة.

واضاف ان فارس النابلسي اعطى الكثير ولم يقف متفرجا عندما كانت تناقش امور في غاية الحساسية والخطورة بل كان عطاؤه اكثر وان حسناته ومناقبه ليست بالداعي التحدث عنها.

واختتم حديثه بالقول انني ادعو كل الخيرين وابناء هذه الدائرة الى الوقوف مع فارس النابلسي لاعادته الى البرلمان مرة اخرى.

ثم تحدثت السيدة ماجدة المصري عضو المكتب السياسي لحشد - رئيسة رابطة النساء الديمقراطيات (رند) فاكدت على ان حضورها الى مهرجان تاييد فارس النابلسي لم ينبع من فراغ.

واشارت الى الحركة النسائية الاردنية ودورها والظروف التي رافقتها ودور النابلسي في الوقوف مع المراة الاردنية ومحاولاته الدائمة الى اعطاء المراة حقوقها وقالت: لقد وقف فارس النابلسي مع المراة الاردنية في كافة المحافل والمجالات في سبيل اعطائها حقها وجعلها تلعب الدور الذي تصبو اليه ولتحديد اطر هذا الدور فقد كافح طويلا من اجل ذلك.

واضافت ان القانون الحالي انحاز الى تفتيت البلاد وتفشي الاقليمية والعشائرية وانقسام المجتمع الاردني وهذا اضر كثيرا بالمراة الاردنية وقالت: بدون اردن ديمقراطي لا حرية للمراة.

واختتمت حديثها بالقول ان فارس النابلسي رجل موقف واني ادعو كل الشرفاء الى الوقوف معه والتصويت معه.

● المشاركون في مهرجان التاييد

وتحدث الدكتور رياض النوايسة - نائب سابق - واكد على الكثير من الامور التي لحقت بالوطن واستعرض جل القضايا التي رافقت الديمقراطية وما قام بفعله المجلس النيابي السابق الذي وضع بصماته على كثير من القضايا الا انه اشار الى كان يتمنى على المجلس السابق ان يخلق ظروفا افضل ودعا الى نزاهة في الانتخابات.

وقال: انني جئت للمشاركة بمهرجان التاييد هذا لاني اعي ان فارس النابلسي قد وضع بصماته على كثير من الامور الايجابية في المجلس السابق رغم عدم معرفتي السابقة به الا انه فعل ما استطاع.

وقال: لقد رايت النابلسي قد رفع شعار انه مع الحل العادل الشامل للقضية الفلسطينية ومع الحل العادل الشامل مع اسرائيل لذا فاني اطالبكم اذا ما تنازل النابلسي عن هذا الشعارات بان لا تصوتوا له.

واختتم حديثه بان النابلسي رجل كلمة وموقف فساندوه وصوتوا له.

ثم القى الشاعر ابراهيم نصرالله مجموعة من القصائد عن الوطن والشهيد والديمقراطية وبعض القضايا المعاصرة وابدع فيها حيث لاقت استحسان الجمهور الذي صفق له طويلاً.

والقى الاستاذ مروان الحسين كلمة اشاد بها بمواقف النابلسي الشجاعة واستعرض مختلف القضايا التي مر بها الاردن ودعا الى وضع الرجل المناسب في المكان المناسب طالبا ابناء الدائرة الثالثة الى تجديد الثقة في فارس سليمان النابلسي الذي شهد له مجلس النواب السابق الكثير.

واختتم المهرجان بكلمة للمرشح فارس النابلسي الذي اكد على مختلف القضايا التي طرحها في بيانه الانتخابي من حريات حقوق الانسان الى الاصلاح الاداري وترسيخ الديمقراطية وتكافؤ الفرص لكل المواطنين ودعم الاقتصاد الوطني والنهوض بالزراعة ومكافحة البطالة ودور المراة ومساواتها داعيا الجميع ممارسة حقهم الانتخابي لاختيار من يرونه صادقا بالقول والعمل، ومن يرون في ماضيه ما يؤهله لخدمة طموحاته واهاب بهم ممارسة حقهم الانتخابي وواجبهم لوصول من يمثلهم تمثيلا افضل واقوى.

توفيق العمارين

وجه المرشح توفيق العمارين مرشح الدائرة الثالثة نداء الى اصدقائه واحبائه وابناء عشيرته وذوي القربى وطلابه وزملائه المعلمين وقال العمارين: في ندائه الى الاعلاميين من ربى الكرك العالية الى سهول جنين الصامدة فعمان الابية وكل مدن اردن الخمسينات والستينات المكافحة ويا كل المثقفين والمثقفات في جامعاتكم ومعاهدكم ومدارسكم.

وحث المرشح عمارين على تجاوز حدود الاقليمية الضيقة والعنعنات العشائرية الكريهة والتميز الديني البغيض والقفز فوق جميع امراضنا الاجتماعية المؤلمة.

داعيا اياهم لمؤازرته وانتخابه.

المرشح عبدالاله شديفات

مرشح دائرة المفرق الانتخابية عن مواليد المنشية عام ١٩٥٦ انهى دراسته الثانوية في مدرسة المفرق الثانوية للبنين حاصل على بكالوريوس طب وجراحة من الاتحاد السوفيتي بتقدير امتياز عام ١٩٨٢، اختصاصي الامراض الباطنية والقلب «البورد الاردني» عام ١٩٨٩، عمل في مستشفى الاميرة بسمة/ البشير ومساعدا لمدير مستشفى المفرق الحكومي واخصائي الامراض الباطنية والقلب حتى تاريخ تقديم الاستقالة في ١٩٩٣/١٠/١.

كنت دوما
معكم ...
آمل ان تكونوا معي
يوم ٨/١١/١٩٩٣
المهندس
سعد هايل السرور
مرشح بدو الشمال

الاردن اولا

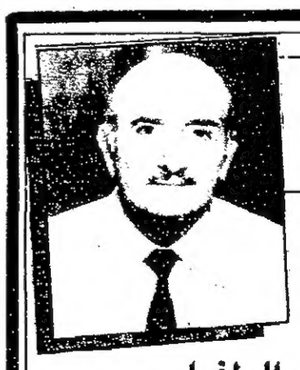

ونعم : للديمقراطية
وحقوق الانسان
- للدفاع عن حقوق المرأة والطفل
- للتنمية الاجتماعية
- للحفاظ على البيئة
مرشح مأدبا واللواء
سميح اسحق الفرح العزيزات

المرشح سالم احمد الحياري

تجتمع عشيرة (الحيارات) بشكل يومي وباعداد كبيرة لتاييد ومؤازرة مرشحهم المحامي العميد المتقاعد سالم احمد الحياري.

كما اجتمع المرشح بسيدات محافظة البلقاء موضحا لهن برنامجه الانتخابي.

بسم الله الرحمن الرحيم

١) الوحدة الإيمانية سبيلنا الوحيد للقوة والمنعة.
٢) كلنا للأردن حباً وتضحية وانتماءً.
٣) الناخب الجيد يفرز نائباً جيداً .

مرشحكم الاسلامي المستقل
الدكتور أحمد العوايشة / الدائرة الأولى

رسلان ايوب
مرشح دائرة المفرق
مازال يستقبل المؤازرين والمؤيدين من كل صوب وحدب
مبتسما كما عهدناه وثقته عالية جدا.

انتخابات 93

عطلة نهاية الاسبوع الاخيرة قبل الموعد

● حركة نشطة ومراجعة حسابات بين المرشحين والناخبين
● هل تكون الوجوه الجديدة سمة نتائج انتخابات ١٩٩٣ ؟

كتب - فيصل الشبول

شكلت عطلة نهاية الاسبوع الفرصة الاخيرة الاهم بالنسبة لجميع المرشحين للانتخابات النيابية قبل ثلاثة ايام فقط من موعد الاقتراع.

وفيما انهمك المرشحون ومؤيدوهم بمراجعة حساباتهم واللقاءات مع الناخبين بقصد جلب مزيد من المؤيدين فان غالبية الناخبين قد حسموا امرهم وحددوا مواقفهم من المرشحين.

في يوم العطلة الاخير قبل موعد الامتحان شهدت المملكة بكافة دوائرها الانتخابية حركة سير نشطة على غير العادة فاقيمت المهرجانات واللقاءات الموسعة والمآدب والزيارات المكثفة... كان المرشحون يطلبون التأييد ويرد الناخبون «بصير خير». الخير هنا كلمة ذات معنيين متناقضين، فاما هي كلمة مؤدبة تعني: لا، واما انها للدلالة على "الدلال" بسبب قيمة الصوت الانتخابي.

واعتقد بانه ما من عبارة تثير حفيظة المرشحين مثل تلك العبارة، فالخير هنا في غير محله، وهم يأملون باجابة قاطعة مثل: نحن معك.. والمرشح لا يستطيع ان يطلب من الناس تحديد اجوبتهم خوفا من «غضبهم». وعلى اي حال فانه ما زال امام المرشحين يومان اليوم وغدا ومن غير المتوقع ان يحدث خلالهما ما يغير قناعات الناخبين تجاه مرشحيهم.

اللافت للانتباه في الانتخابات الحالية ان غالبية المرشحين هم من الوجوه الجديدة التي لم يسبق لها المشاركة المتقدمة في الحياة العامة وجميع التوقعات تشير الى ان نسبة كبيرة من مقاعد المجلس المقبل ستشغل من قبل هؤلاء.

هذه النقطة بالذات يمكن النظر اليها على اساس التطور والتغيير في المجتمع او كنتيجة طبيعية للتطور الاجتماعي المتواصل خلال السنوات الاربع الاخيرة.

ربما تكون هذه النقطة احدى مفاجآت الانتخابات المتوقعة فاتجاه الناخبين لاختيار وجوه جديدة تشير الى اكثر من دلالة.

قد تعني هذه النتيجة فشل اشخاص ومؤسسات حزبية وسياسية.

وقد تعني بروز عناصر جديدة تعد بالعمل الجاد من اجل مصلحة الوطن والمواطن

وقد تكون محطة لتجارب السنوات الثلاث الماضية.

وقد تكون نتيجة لتأثير عنصر الشباب في الحياة العامة.

ويمكن ان تكون بسبب جميع هذه الاحتمالات مجتمعة.

توزيع ١١٢٧٧٥ بطاقة انتخابية في البلقاء

ذكرت مصادر محافظة البلقاء انه ولغاية الساعة الثانية عشرة من صباح يوم امس الجمعة وزعت ١١٢٧٧٥ بطاقة انتخابية ٥٨١٧٧ للذكور و ٥٤٥٩٨ بطاقة للاناث من اصل ١٢٧٥٢٥ ناخب وناخبة المسجلين في كشوفات الناخبين.

واضافت المصادر ان مراكز توزيع البطاقات الانتخابية في البلقاء تشهد اقبالا شديدا حيث سجلت مراكز البقعة تسليم ١٩٠٠ من اصل ٢٢٥٠٠ بطاقة ودير علا ١٣٢١٦ بطاقة من اصل ١٣٧٠٠ بطاقة والشونة الجنوبية ١٢٤٤٣ من اصل ١٤١٤٨ بطاقة انتخابية.

واضافت المصادر ذاتها ان استعدادات المحافظة اكتملت لاستقبال يوم الانتخابات حيث جهزت المحافظة ٣٣٥ مركز اقتراع و ٤٣ مركز فرز.

وعلمت «الاسواق» ان مركزا اعلاميا قد خصص للصحفيين والاعلاميين في المحافظة لخدمة الاعلام والصحافة.

مواطن على الانتخابات

● بوادر شد الاعصاب تبدو واضحة على الكثير من المرشحين ومؤيديهم قبل يومين من الانتخابات التوتر مشروع قبل الامتحان والامل الا يترجم فعلا سلبيا بين الناس.

● تبدأ عملية الاقتراع بعد غد الاثنين في السابعة صباحا وتستمر حتى السابعة مساء وللحاكم الاداري ان يمدد موعد الاقتراع حتى التاسعة مساء.

● عمليات فرز الاصوات تبدأ مباشرة عقب اقفال الصناديق والتوجه الى قاعة الفرز في كل دائرة انتخابية.

● اللجان الانتخابية تضم ممثلين للمرشحين وهؤلاء يحق لهم الاعتراض على تصويت اي ناخب والحيلولة دون اي محاولة للتزوير قد يقدم عليها اي ناخب سواء باستخدام البطاقة الانتخابية لناخب آخر او بمحاولة التصويت مرة اخرى.

الشيخ عبد الرحيم يرد على سلامة عكور

١١ عامودا للهاتف مدت لخدمته لانه مرشح عبد الهادي المجالي

«الاسواق»

اعتبر الشيخ عبد الرحيم العكور مرشح حزب جبهة العمل الاسلامي عن دائرة اربد ان المقابلة التي نشرتها «الاسواق» يوم امس الاول مع المرشح السيد سلامه العكور قد خصصت لشن هجوم شخصي عليه بالرغم من انه لم يتعرض لقريبه باي هجوم سابق.

وقال الشيخ العكور ان سلامة وباعترافه امام الناس هو مرشح للمهندس عبد الهادي المجالي امين عام حزب العهد ويدعي في المقابلة بانه مرشح الاوساط القومية والوطنية «من منظور سياسي وطني نضالي» وحرم من جواز سفره ١٧ عاما...

● المرشح الشيخ عبد الرحيم العكور

واضاف الشيخ العكور ان (١١) عمودا للهاتف قد مدت لخدمة السيد سلامة في حين ان قرية باكملها لا تحظى بمثل هذه «الخدمة» في الوقت الراهن.

توقع توجه ٩٠ الف ناخب للاقتراع في الكرك

"الاسواق"

يتوقع المراقبون ان يتوجه صباح يوم بعد غد الى صناديق الاقتراع البالغة ٢٠٦ مراكز اقتراع في محافظة الكرك حوالي تسعين الف ناخب وناخبة من المتوقع تسليمهم بطاقاتهم الانتخابية في آخر موعد لعملية التسليم التي حددتها وزارة الداخلية.

ويذكر ان ٣٥ مركز فرز جميعها في كلية مجتمع الكرك قد حددت لاجراء عملية الفرز للاصوات.

في حديث شامل مع عبد العزيز السيد احمد مرشح الدائرة الخامسة

المساواة في الحقوق والواجبات درع الوحدة الوطنية
لا يجوز ان نعود الى عصر الحريم ووأد الجاهلية المعاصرة
واجب الجميع رفض التطبيع وانهاء مقاطعة اسرائيل "انتحار عربي"

«الاسواق»

قال المرشح عبد العزيز طه السيد احمد المرشح للانتخابات البرلمانية عن الدائرة الخامسة إن المساواة في الحقوق والواجبات درع للوحدة الوطنية واشار الى انه لا يجوز ان نعود الى عصر الحريم ووأد الجاهلية المعاصرة.

وقال المرشح عبد العزيز السيد احمد في حديث شامل لـ«الاسواق» ان واجب الجميع رفض التطبيع واكد ان انهاء المقاطعة العربية لاسرائيل «انتحار عربي» وفيما يلي نص الحديث:

● الكل يذكر الوحدة الوطنية والعدالة والمساواة علما بانها موجودة في جميع التوجيهات السامية وفي الميثاق وفي الدستور.. كيف يراها المرشح عبد العزيز السيد؟

– ان احدى المشكلات التي نعاني منها هي المفارقة بين النص والممارسة في معظم المجالات، وهذا ينطبق على مسألة الوحدة الوطنية.

وقد قلت في احد منطلقاتي الانتخابية «ان المساواة في الحقوق والواجبات هي درع الوحدة الوطنية» في اشارة ارجو ان تكون ردا على الذين يتعامون عما نص عليه الدستور والميثاق بهذا الشأن وما ردده ويردده جلالة الملك بقوة في مختلف المناسبات. انني اعتقد ان علينا جميعا واجب صيانة الوحدة الوطنية وخاصة من الذين يرفعونها شعارا ويمارسون نقيضها، بحيث لا تكون ثمة مفاضلة بين مواطن وآخر الا بمقدار وعيه وانتمائه وعطائه للوطن وهو ما جعلته العنوان الرئيسي في برنامجي الانتخابي «المواطنة وعي وانتماء وعطاء».

● هل تعتقد بقدرة المجلس النيابي القادم على اتخاذ القرار بقبول او رفض التطبيع مع اسرائيل .. ما هي توجهاتك للقبول أو الرفض بشكل منهجي او عملي؟

– أعتقد أن واجب الجميع رفض التطبيع، ولا سيما في هذه المرحلة المفصلية التي لم تسترجع فيها الامة ايا من حقوقها من ايدي العدو الغاصب للارض والحق. فالتطبيع حاليا ينطبق عليه وصف سمو ولي العهد لالغاء المقاطعة «انتحار عربي» ولا اظن ان مخلصا لوطنه ومواطنيه يقبل بانتحار الوطن والامة. ولابد ان يحرص على مصالح الامة في هذه المرحلة من الانهيار الذي تشهده المنطقة، بوعي واصرار، ولكن بعقلانية وموضوعية، وانا لست من دعاة الرفض لمجرد الرفض. كما انني لست من دعاة القبول من اجل القبول. مصلحة الوطن والامة اولا واخرا هي فيصل موافقتي.

● هل انت راض عن نسب الاستثناءات في القبول الجامعي خاصة وانك تربوي اضافة لعملك في الصحافة. ورفعت شعار المساواة في التعليم الجامعي للجميع؟

– حقيقة انني مع تكافؤ الفرص امام ابنائنا في القبول في الجامعات، اذ ليس من الانصاف ان يجد طالب اثنتي عشرة سنة ويحصل على ما يدنو من كامل النسبة المئوية فلا يجد له مقعدا في تخصص علمي يحتاج الى درجة عالية من الذكاء والتفوق، في حين يمنح هذا المقعد لمن هو دونه مستوى، ان في هذا غبنا كبيراً يترك اثره على انتماء الشباب المبدعين، وفيه حرمان للوطن من جزء من اغلى ثرواته «الانسان» الذي نريد كل يوم انه اغلى ما نملك من طاقة، كما انه يؤثر على سوية المتخرجين من ابنائنا واهدار للمال الذي ننفقه على حاجياتنا، ان الاستثناءات اذا كان لها ما يبررها، يجب ان لا يكون ذلك على حساب اصحاب الحق الشخصي والوطني من شبابنا، ولتكن في سياق الاولويات بعد ان ينال هؤلاء حقهم الذي احرزوه بالجد والجهد والمثابرة.

● «لا تنصف المرأة برفع الشعارات بل بسن التشريعات» ما هو فهمك لذلك؟

– المشروع الاردني اهتم بالمرأة، لكن للتشريعات القائمة شأن كل التشريعات المدنية تعاني بين الحين والحين من قصور يستلزم تطويرها لمواجهة التطور الذي هو سنة الكون، كما ان بعض هذه التشريعات يبقى غير منفذ وبحاجة الى تفعيل، وهناك جوانب اخرى لم تطلها التشريعات الراهنة لابد من استصدار تشريعات على ان الاهم هو التطبيق العملي.

● لو لم تكن مرشحا وبالضرورة في ظل الصوت الواحد فكل مرشح سينتخب نفسه.. لو لم تكن مرشحا.. هل تنتخب امراة مرشحة في دائرتك؟

– اذا كانت السماء قد منحت المراة حق المساواة واذا كانت النساء شقائق الرجال، فلا يجوز ان نعود الى عصر الحريم ووأد الجاهلية المعاصرة ان تعطيل قدرات المراة هو خذلان للحق وللوطن وللمجتمع، وانا مع المراة في كل موقع مسؤولية لا اشترط فيها الا ما اشترط في الرجل، واعتقد اننا بحاجة لكي تتبوأ المراة مكانها في المناصب كافة، وبخاصة المواقع القيادية العليا على قدم المساواة مع شقيقها، وبالتالي فاني ارحب بدخول المراة الكفء لمجلس النواب لا لتعبر عن موقف المراة فحسب، بل عن الموقف الوطني العام.

● في حالة وصولك للبرلمان – ان شاء الله – ما هي اول قضية تفكر بطرحها مع المجلس؟

– لكل حادث حديث.

● نائبتم بضرورة ان يكون عمل النائب مؤسسيا.. ما هو المقصود بهذا المصطلح؟

– في عصر المعلوماتية، والانفجار المعلوماتي لا نستطيع ان نقرأ الحاضر ولا ان نخطط للمستقبل الا باسلوب علمي، يستلزم ان يكون للنائب طاقم من المتخصصين يمحضونه النصح، ويضعون امامه المعلومات في شتى الموضوعات، ومن جانب آخر يجب ان تكون للنائب اليه للتواصل مع ناخبيه ومواطنيه ليواكب همومهم ومطالبهم واحتياجاتهم وحقوقهم.

● من خلال معرفتكم بالمشاكل التي تواجه الدائرة الخامسة من حيث سوء التنظيم وضعف دائرة الخدمات ما الذي ستفعلونه حتى تنهضوا بهذه المنطقة اسوة ببقية مناطق العاصمة؟

– هذه المنطقة غير منصفة ابدا في الخدمات، هي جزء من عمان الكبرى لكن مستوى الاهتمام بها يجعلها في مرتبة حضارية لا تليق بعاصمة، بل ان مستوى بعض الخدمات في بعض الاحياء والمناطق يكاد يكون منعدما. ان سكان هذه الدائرة شأنهم شأن سكان العاصمة، والاردن بعامة، يؤدون واجباتهم ويدفعون ضرائبهم، ومن حقهم المساواة مع سواهم في الخدمات في البنية التحتية او الخدمات الاجتماعية والصحية والتربوية والتعليمية وغيرها.

● وهل يشكل العائدون جزءا من هذه القاعدة لو لم يقر قانون الصوت الواحد هل كنت سترشح نفسك ولماذا؟

– بالتأكيد انهم يشكلون جزءا مهما من قاعدتي الانتخابية، منهم من عرفت وعرفوني في ميدان العمل العام اعواما طوالا، كنا فيها شركاء في نمط المعاناة، كما كنا شركاء في خدمة الوطن وقضيتنا الغالية فلسطين. ولكن هذا لا يعني تمييزا في النظرة الى الاهل والمواطنين، بمقدار ما هي نظرة موضوعية املتها الظروف التي فرضت على مواطننا الاغتراب والعودة.

● اين يقع الاقتصاد الوطني في برنامجك؟

– العناية بالاقتصاد الوطني تقع في صميم اهتمامي وهي فانا لست مع القائلين باننا بلد فقير، واذا كانت مواردنا الطبيعية شحيحة فعلا، فان دولا كثيرة توازينا في شح الموارد اخذت تنهض من غفوة الزمن لتطل على العالم بصناعات تغزو اسواقنا، ان لدى ابنائنا عقولا اقتصادية ساهمت في بناء الاقتصاد في اكثر من قطر ولدى رجالنا من الاموال والرغبة ما يمكن اذا من بناء اقتصاد عصري متطور، كل الذي نحتاج هو قرار سياسي والية تخطيط علمي وتشريعات متحللة من البيروقراطية تكنس معوقات الاستثمار. ولا يتسع المجال تفصيلا، لكن العمود الفقري لهذه الرؤية هو الاعتماد على الذات اولا وكما ذكرت في احد منطلقاتي الانتخابية «لقد آن لنا ان ناكل مما نزرع ونلبس مما نصنع».

● المرشح عبد العزيز السيد احمد

تنويه

اقامت اللجان المؤازرة للمرشح عبد العزيز طه السيد احمد مرشح الدائرة الخامسة ندوة مؤازرة وتأييد له في رابطة الجامعيين لمحافظة الخليل وليس كما نشر في جمعية خليل الرحمن الخيرية.

أزروا مرشحكم
د. أمين المشاقبة
مرشح دائرة المفرق
من أجل :
● مستوى معيشي أفضل.
● المساهمة في حل مشكلتي الفقر والبطالة.
● أردن مستقر متطور.

دائرة المفرق
صوت الفعل ..
أقوى من صوت الكلام
انتخبوا مرشحكم
الدكتور سليمان أبوعديلة المثاقبة (أبوصدام)

الأيوبي للمفروشات المعدنية
أثاث مكتبي - قاصات - انظمة تخزين
قاصات الأيوبي
أمان مطلق .. أسعار مناسبة
إستعمالات متعددة
أحجام وأوزان وتصاميم مختلفة
المصنع :
ص.ب : 429 عمان - الأردن
هاتف : 662574 فاكس : 690705
تلكس : 22198
مصنع الأيوبي للمفروشات المعدنية
AYOUBI Steel Furniture Factory
المعارض :
عمان : شارع الامير محمد - هاتف : 625637
الزرقاء : شارع الملك طلال - هاتف 982670
إربد : شارع الملك حسين - هاتف . 242920

توزيع ٢٨ الف بطاقة في دائرة المفرق

بلغ عدد الذين تسلموا بطاقاتهم الانتخابية في دائرة المفرق لغاية الساعة الرابعة من مساء يوم الخميس ٢٨٠٠٠ ناخب وناخبة خصص لهم ٤٨ مركز اقتراع لـ٧٢ صندوق ومراكز فرز بلغ عددها ٢٧ مركز اقتراع.

كما بلغ عدد الذين تسلموا بطاقاتهم الانتخابية في دائرة بدو الشمال ٢٩٢٨٤ ناخب وناخبة لغاية الساعة الرابعة من مساء الخميس الماضي.

وافادت مصادر في محافظة المفرق ان المحافظة اتمت استعدادها لاستقبال يوم الاثنين القادم حيث خصصت لدائرة بدو الشمال ٧٦ صندوق اقتراع و٢٧ مركز فرز.

دعوة الى السادة المؤسسين
شركة الصناعات الدوائية المتطورة المساهمة العامة المحدودة
(تحت التأسيس)
تدعو لجنة مؤسسي شركة الصناعات الدوائية المتطورة المساهمة العامة المحدودة (تحت التأسيس) السادة المؤسسين للتوقيع على عقد التأسيس والنظام الأساسي للشركة أمام مندوبي عطوفة مراقب الشركات وذلك أيام الثلاثاء ، الاربعاء والسبت الموافق ٢ ، ٣ ، ٦ تشرين الثاني ١٩٩٣ من الساعة الثالثة وحتى السادسة مساء اضافة الى يوم الخميس الموافق ٤ تشرين الثاني من الساعة التاسعة صباحا وحتى الواحدة ظهرا وذلك في قاعة شركة عقاركو الكائنة في مركز عقاركو التجاري - العبدلي - الطابق الرابع.
يرجى من السادة المؤسسين سرعة التوقيع تلافيا لأي تأخير في تسجيل الشركة أو الغاء مساهماتهم .
لأي استفسار يمكن الاتصال بمستشاري التأسيس والاكتتاب المهنيون العرب مستشارون ومحاسبون قانونيون - هاتف ٦٠٦٢٤٩ / ٦٨٣٩٠٦ فاكس ٦٨٣٦٩٢
رئيس لجنة المؤسسين / محمد سميح بركات

جولة صحفية في مشروع طريق عمان - ناعور - البحر الميت

حداد : الانتهاء من المرحلة الثالثة في نيسان المقبل

تصدع عدد من المنازل خلال عمليات تنفيذ "المشروع"

كتبت - حنان الكسواني

قامت مجموعة من الصحفيين بجولة في مشروع طريق عمان - ناعور والبحر الميت ، برفقة امين عام وزارة الاشغال العامة والاسكان ومجموعة من مهندسي الوزارة والعلاقات العامة فيها للاطلاع على انجازات الوزارة حول هذا الطريق الذي يبلغ طوله (٣١) كم بالاضافة الى (٥ كم) بمسربين حيث يقسم هذا المشروع الى اربع مراحل تم الانتهاء من الاولى والثانية والرابعة اما المرحلة الثالثة فيجري تنفيذها بتمويل من الخزينة العامة ومنحة مقدمة من الولايات المتحدة الاميركية. حيث بلغت قيمة العطاء الاجمالية (١٠) ملايين دينار ويتوقع التسليم في الثلث الاول لعام ١٩٩٤.

* المرحلة الثالثة

تبدا هذه المرحلة من ناعور حتى بلدية العدسية بطول (٦ر٧) كم حيث تم الوقوف عند منطقة تسمى رقم (٤) والتي تعتبر اخطر منطقة جراء الانزلاقات الكبيرة التي حدثت عام ١٩٦٣ . واوضح المهندس جورج حداد انه يوجد حالة استقرار نتيجة للسيطرة الكاملة على الوضع بعد ان تمت معالجة (النزازات) وتوفير منطقة لتصريف المياه كما اشار الى منطقة رقم (٥) والتي اعتبرت اقل خطورة من المنطقة السابقة لعدم تدخل التضاريس الطبيعية بالاضافة لما قدم لها من معالجات لازمة ضمن الوسائل الفنية المتاحة ونامل ان يكون هذا الوضع هو الحل الجذري والدائم لما استخدمته الوزارة من جدران تربة مسلحة فريدة من نوعها سواء في المملكة او في البلدان المجاورة.

وتطرق في حديثه الى اهمية هذا الفريق من قبل المواطنين وكذلك ضرورة تامين حركة النقل الميسرة لهم مما دفع الوزارة الى توفير حركة مرور من خلال تحويلة طريق «تركي».

واشار المهندس حداد الى ان اسباب تاخر استلام هذه المرحلة يعود الى امور كثيرة منها ازدياد حجم العمل عن المطلوب بالاضافة الى حجم العوائق الكبيرة واعتراضها لسير العمل والاختلالات التي طرأت بسبب حرب الخليج.

مواطنو العدسية!!

واثناء الجولة تجمع المواطنون وكان من بينهم من يتحين الفرصة ليتحدث مع الامين .

«الأسواق» التقت المواطن احمد عبدالحفيظ الذي قال «لقد كلفني منزلي حوالي (٢٠٠) الف دينار وعندما بدات وزارة الاشغال العمل تصدع البيت نتيجة لضغط الرجاجات حتى الجدران الداخلية تصدعت ايضا وكذلك (البلاط) الصيني تهدم وتراكم على الارض وذهبت مبالغ ضخمة هباء. والوزارة وعدت خيراً لتعويضنا ولم نر شيئاً ملموسا سوى الوعود حتى وقتنا الحالي.

اما السيد عبدالحفيظ مفلح صاحب استراحة الربيع قال انا مسؤول عن (٢٨) فرداً في هذا البيت الذي بدا يتصدع شيئا فشيئا قبل ان يتم انشاء الجدران الاستنادية من الرجاجات وعندما نفذ الجدار لم تقم الوزار بوضع رمال خلفه وتركته هكذا لمدة (٦) شهور ومع الامطار التي نزلت تجمعت المياه وانهار الجبل مما ادى الى تجزر في المنطقة واصبح وضعنا سيئ للغاية.

واضاف انه بعد ان قدم مراراً عدة اعتراضات للوزارة كشفت لجنة على المنزل لقياس ومعرفة حجم الأضرار الناجمة عن العمل ولم تقرر التعويضات لنا باعتبار انه تاجل البت في استحقاقنا لميزانية العام القادم ١٩٩٤.

ويقول المواطن عبدالله عبدالحافظ لقد قدمت اربعة استدعاءات للوزارة وخاصة بعد ان تم تاجيل كشف التعويضات حتى يتم الانتهاء من المشروع بكامله ونحن لا نعلم متى سيتم بالفعل تسلم الطريق فقد تنتج ظروف طارئة تعمل على تاخيره لاجل غير مسمى.

واضاف ان بيتي يتكون من طابقين ويؤوي (١٨) فرداً لا يعرفون مصيرهم حيث اكد لنا مهندسو المشروع بانه سيتم ترحيلنا وهدم منزلي والوضع الاجتماعي والنفسي لا يساعدنا على البناء او الترحيل.

وقال لقد اقترحنا على وزارة الاشغال بديلا يرضي الطرفين حيث توجد قطعة ارض واسعة تسمى (بالحرشة) ولا يوجد عليها اشجار حرجية بل هي ارض صخرية تصلح للبناء الا ان وزارة الزراعة لم توافق على اقتراحنا علماً بان هذه الارض تفتقر لوجود اي شجرة فذهبت جهودنا ادراج الرياح ولا يوجد لدينا مصاريف تكفي لتسليك حياتنا فكيف نعمل على توفير نقود لترميم البيت الذي كلفني ثلاثين الف دينار منذ زمن.

واجاب المهندس جميل قاقيش رئيس قسم التنفيذ في منطقة الوسط على استفسارات المواطنين المتضررين حيث قال انه في اي مشروع لا بد ان تتضرر منازل او مزارع البعض، الا انه بشكل عام سيتم تعويضهم اكثر من الربع القانوني وكل سياخذ حقه حسب حجم الأضرار.

واضاف قاقيش انه تم انشاء لجنة تقوم على كشف الموقع وتقدير جميع الأضرار الناتجة عن عمل الوزارة لحصر هذه المنازل مرة واحدة وتعويضها بشكل كامل وليس تعويضاً جزئياً.

كما اشار الى مبالغة بعض المواطنين وتهويلهم للاحداث فقد يكون التصدع ناجما عن اخطاء فنية في المنزل وموجوداً اصلا في المنزل قبل عمل المشروع ومع هذا فالوزارة تعمل على ارضائهم بعمل طرق فرعية بكلفة عالية توصلهم بالشارع العام ولتسهيل امورهم الحياتية.

الزارة - غور حديثة

وسط مناطق جبلية من الصخر القاسي الذي لا يتصوره عقل تم شق طريق زارة - غور حديثة بواسطة متفجرات منذ عام ١٩٨٦ حيث تم انجاز نسبة ٤٣٪ من عمل هذا الطريق باشراف شركة اجنبية قبل احالة العطاء لمقاول محلي.

المهندس جودت يغمور مدير المشروع في هذه المرحلة سابقا ومدير المكتب الاستشاري حاليا يقول انه توقف العمل في اواسط عام ١٩٩٠ بعد ان واجه المقاول السابق مشكلة نتيجة السيولة النقدية مما ادى الى دخول الوزارة الى الموقع وباشرت بتجهيز وثائق عطاء اخر لاكمال ما تبقى بكلفة ١١ر٧ مليون دينار بعد ان تاخر العمل به وبدا العمل الجديد في منتصف ١٩٩٣ فتم انجاز ٣٠٪ من حجم العمل وهي نسبة اقل من المقررة، ويعود ذلك لصعوبة المناطق التي يعمل بها المقاول فيصبح نسبة الانجاز الكلي ٦٠٪.

واضاف نتيجة تغير اعمال المقاول السابق تم فصل الجسر المعلق في وادي الموجب بعطاء مستقل لجهة محلية في ضوء المعلومات المتوفرة والدراسات التي اخذتها الوزارة لانجاز العمل بسرعة.

وبالرغم من طبيعة الجبال الصخرية الا ان تساقط الحجارة امر وارد في بعض اجزاء المشروع الأمر الذي يعرض حياة العمال للخطر اثناء قيامهم بواجبهم بالاضافة الى وجود مخاطر كبيرة على حياتهم حيث اشار المهندس معتصم الفراوتة الى ان الوزارة تقوم بعمل دراسة مع المكتب الهندسي الاستشاري العالمي لوضع شبك او سياج مجلفن يتحمل ظروف الطبيعة ويمنع تساقط الصخور والحجارة كحل مستقبلي للمشاكل الناجمة من هذا الوضع، اما في الوقت الحالي فاذا حدث اي طارئ فالمقاول يتحمل المسؤولية الكاملة حسب اتفاق الوزارة معه.

والسؤال الذي يطرح نفسه لماذا تتماسك الصخور بشكل قوي في بعض اجزاء المشروع بينما مواقع اخرى تتساقط بشكل كبير بالرغم من طبيعة الصخور المتجانسة في كلتا المرحلتين؟! وهل يرجع هذا الى اسلوب التفجير المستخدم وبالتالي سوف تضطر الوزارة لوضع شبك مكلف للغاية او بناء جدران استنادية!

جسر الموجب

حتى نصل الى الجسر المعلق في وادي الموجب كان لا بد ان نمر في شارع وعر جداً للغاية وتعتبر هذه الطريق خدماتية مؤقتة، وقال المهندس زهران بدوي مدير مشروع هذا الموقع يقع هذا المشروع على مصب وادي الموجب فوق الجزيرة الرسوبية الممتدة في البحر الميت والغاية من وجوده هو ربط الجزئين الجنوبي والشمالي لطريق الزارة - غور حديثة الذي يمثل حلقة وصل بين الأغوار الشمالية والوسطى والجنوبية.

واضاف ان المشروع يتكون من جسر خرساني مسلح من النوع المعلق ويرتكز على اوتاد خرسانية مسلحة بطول ١٤٠م وعرض ٥ر١٣م ويرتفع سقف الجسر فوق الوادي بمقدار ١٤م. ويعتبر انشاؤه الأول من نوعه في المملكة والمناطق المجاورة بقيمة اجمالية بلغت (٥ر١) مليون دينار، حيث تم انجاز ما يقارب ٨٧٪ ويتوقع الانتهاء منه في اواخر هذا العام.

وقال المهندس بدوي ان مرحلة الخطر قد تم تجاوزها وهي كيفية تعليق الجسر بواسطة (حبال) الشد بحيث اذا تعرض الى اية فيضانات في فصل الشتاء فسيكون عنده القدرة على المواجهة وخاصة بعد تخطي الصعوبات الكبيرة الناجمة عن امور فنية وكذلك طبيعة المنطقة التي اضطرتنا لعمل طريق وعرة وسكن للعاملين ومناطق تخزين ومستودعات.

كما اشار الى ان تصاميم هذا الجسر صممت من قبل مكتب هندسي استشاري عالمي وهم اصحاب الفكرة وتمنى استغلال افكار وتصاميم من قبل مهندسين محليين لهم القدرة على معرفة امكانيات بلدنا وما يتوفر منها من مواد ومعدات، وبذلك يكون الوضع افضل من اللجوء للاستيراد الذي يكلف مبالغ طائلة بالاضافة الى الوقت الذي يذهب هدراً في انتظار المعدات.

● مواطن متضرر يتحدث لـ "الاسواق"

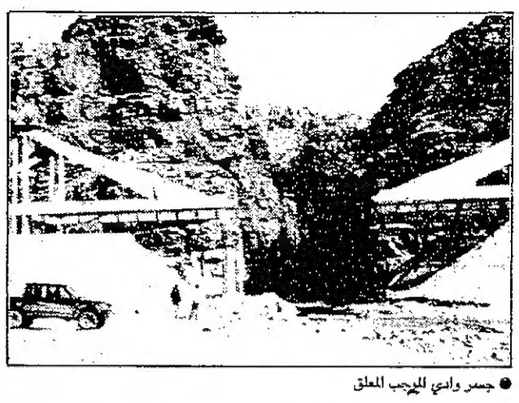

● جسر وادي الموجب المعلق

المواطنون المتضررون وعدوا بالتعويض الذي احيل على ميزانية العام ٩٤

بعد المشاركة بمؤتمر اليونيسكو

د. العمري يستعرض الانجازات التربوية الاردنية

عمان - بترا - عاد الى عمان امس الدكتور خالد العمري وزير التربية والتعليم والتعليم العالي بعد ان ترأس الوفد الاردني المشارك في اعمال الدورة السابعة والعشرين والمؤتمر العام لمنظمة اليونسكو والتي بدات اعمالها في العاصمة الفرنسية في الخامس والعشرين من الشهر الماضي.

والقى الدكتور العمري كلمة الاردن في المؤتمر حول الانجازات التربوية كما استعرض ابرز ملامح الخطة في الانتقال الى الميدان التربوي كمنطلق اساسي للتطوير.

كما التقى على هامش المؤتمر مدير عام منظمة اليونسكو وبحث معه عددا من المسائل التي تتعلق بالتعاون القائم بين الاردن والمنظمة وخاصة تمويل المشاريع التربوية العامة الكبرى في الاردن.

وقال الدكتور العمري ان المؤتمر ناقش موضوعات وقضايا تتعلق بالتربية والثقافة والعلوم ومن بينها دراسة مشروع البرنامج والميزانية لعامي ١٩٩٤، ١٩٩٥ اضافة الى دراسة عدة بنود لاقتراحات وقرارات اليونسكو حول تطبيق القرار المتعلق بالمؤسسات التعليمية والثقافية في الاراضي العربية المحتلة وكذلك اقتراحات بشان توامة الجامعات والمقاعد الجامعية لليونسكو وتطبيق القرار المتعلق بتطبيق التوصية الخاصة بالاعتراف بدراسات التعليم العالي ودراسة اعداد وثيقة دولية بشان الحريات الاكاديمية.

وذكر السيد مدير الاعلام في وزارة التربية ان الوفد الاردني قدم ورقة تتعلق بملاحظاته واقتراحاته حول الميزانية واضاف ان الاردن يساهم سنويا بدفع التزاماته المالية في ميزانية المنظمة ودون تاخير وحسب النسب المقررة ونامل ان تساهم توصيات المؤتمر في دعم وتنفيذ عدد من المشاريع التربوية الاردنية.

وضم الوفد المشارك الدكتور محمد عدنان البخيت رئيس جامعة آل البيت والدكتور محمد حمدان رئيس جامعة الزرقاء والدكتور ذوقان عبيدات الامين العام المساعد في وزارة التربية والدكتور صالح برادكة من الجامعة الاردنية والدكتور فهمي الغزاوي من جامعة اليرموك والسفير الاردني في باريس ومندوب الاردن الدائم لدى اليونسكو وامينة سر اللجنة الوطنية لليونسكو في عمان.

الحصول على عدد من شهادات التقدير

انتخاب د. الحديد نائبا لرئيس الاتحاد الدولي لجمعيات الصليب الاحمر و "الهلال"

عمان - بترا - انتخب الدكتور محمد مطلق الحديد الرئيس العام للهلال الاحمر الاردني نائبا لرئيس الاتحاد الدولي لجمعيات الصليب الاحمر والهلال الاحمر.

وقال الدكتور الحديد الذي عاد الى عمان يوم امس الاول انه تم خلال الاجتماعات التي استمرت اسبوعا قبول ١٢ جمعية وطنية للهلال الاحمر والصليب الاحمر ليصبح عدد الجمعيات الاعضاء في الاتحاد ٦١ عضوا كما تم انتخاب الامين العام للاتحاد والمجلس التنفيذي ولجان المالية.... الاغاثة.. الشباب. الصحة والتنمية.

ودعا الدكتور احمد ابو قورة الرئيس السابق للجنة الدائمة والرئيس السابق للهلال الاحمر الاردني في كلمة وداع في الاجتماعات التي حضرها وحصل فيها على وسام هنري دونان وهو اعلى وسام تمنحه الحركة للمندوبين الاجتماعيين الى مواصلة وتكثيف الجهود ليصبح السلم حقيقة وواقعا لـ[illegible] كافة وفي كل انحاء العالم.

واكد الدكتور الحديد في حديث لوكالة الانباء الاردنية ان الهلال الاحمر الاردني حصل خلال الاجتماعات على العديد من شهادات التقدير واحدة من الهلال الاحمر المصري لجهوده في اعقاب الزلزال الذي وقع في القاهرة العام الماضي والذي نجم عنه تشريد نحو ٣٥٠٠٠ عائلة مصرية، وشهادة من الصليب الاحمر اللبناني تقديرا للمساعدات التي قدمها الهلال الاحمر الاردني اثناء الاعتداءات اللاانسانية التي تعرض لها الجنوب اللبناني هذا العام من قبل القوات الاسرائيلية.

كما حصل على شهادة تقدير من الصليب الاحمر الكرواتي للمساعدات الانسانية الطبية التي ارسلت له وحصل على درع الهلال الاحمر في بنغلادش تقديرا لدور الهلال اثناء وبعد ازمة الخليج.

ونوقشت في الاجتماعات قضايا اخرى عديدة تهم الاتحاد واعضاءه كقضية التمويل والفئات المستهدفة من تقديم الخدمات كالفقراء والنساء والاطفال ودراسة مشروع يستهدف تنظيم سلوك المنظمات ووضع معايير اساسية للتصرف والكفاءة المهنية الانسانية المعنية لتقديم الخدمات والاغاثة في حالات الكوارث.

كما نوقشت كذلك نقاط اساسية لعمل الاتحاد واهمها اعطاء الاولوية للاعمال الانسانية الملحة وتقديم المساعدات دون تحيز ولاحترام ثقافة وعادات وهياكل المجتمعات التي تقدم لها المساعدات والتركيز على المراة وتنميتها ضمن برامج العمل على اعتبار ان النساء يشكلن ٧٥ من اعداد اللاجئين والنازحين ولا تشملهن برامج التنمية المختلفة ويتعرض اكثر للايذ والعنف.

كما تناولت الاجتماعات مناقشة مستقبل الحركة الدولية للصليب الاحمر والهلال الاحمر واستقلال والية عملها في الدفاع عن الانسان في حد ذاته وموضوعات اخرى عديدة.

((٥)) مرشحين عن الدائرة الثانية يعرضون برامجهم الانتخابية

كتب - عماد عبدالرحمن -

في ندوة جماهيرية نظمتها جمعية اطباء حي نزال لعدد من مرشحي الدائرة الثانية اكد المرشح جمال المعلواني في برنامجه الانتخابي على ان الاسلام هو الاعظم والاشمل والاكمل فهو دين العدالة والرحمة ولا فرق بين بني البشر فلا اسود ولا ابيض والجميع سواسية في الحقوق والواجبات، اضافة الى عدم التفريق بين وطني مخلص اتجاهه غير اتجاهي واشار الى ان من شعاراته «غايتي نهضة امتي» والى انه سيعمل ان وصل او لم يصل الى قبة البرلمان على تطبيق هذه الغاية وسيقدم كل ما يستطيع لخدمة هذه الامة لدعم مسيرتها.

وقال المرشح خالد رشيد المحسيري ان شعاره دائما الله ربي والنبي قائدي والقرآن دستوري والشعب اهلي وعزوتي هذا ما تعلمته وما تعودت عليه وهذا ما ساعلمه للاخرين، سيما واننا نتهافت على ابواب واعتاب بني يهود وما يطرح الان يجب ان يطرح بهوية واضحة فلا للصلح ولا للاعتراف ولا للتطبيع مع بني يهود ولكي نفوت على اعدائنا فرصة الانفراد بنا لا بد من التوحد والتعامل بالمساواة كمسلمين وكعرب بانن الله، اما عن برنامجه الانتخابي فقال ان الحكم الرئيسي فيما بين الحلال والحرام من منظور الحلال بين والحرام بين، اما عن الجوانب السياسية والاقتصادية والتربوية فجميعها مترابطة ولا يمكن التفريق بينها وكل منا له تخصصه الذي يستطيع ان يقدم الكثير فيه وعهد على نفسي ان لا ادير ظهري وان لا ابتعد عن الناس فهذه ملاحظاتي على بعضهم فقد اوصلناهم للبرلمان لكن دون ان تعم علينا الفائدة المرجوة منهم.

وقال المرشح روحي الصفدي انني اعتبر ان الفنان الحقيقي هو البرلمان الحقيقي للشعب لانه الاكثر التصاقا بهموم الشعب ساعدوني ان ابقى كما عهدتموني لقد التصقت كثيرا بالشعب احمل رسالة اطرح من خلالها همومكم، فانا مرشح امة مستقل لا اتلقى تعليمات من احد سوى الله ومنكم وساقدم الدعم للميثاق والدستور ونعم للمسيرة الديمقراطية.

وقال المرشح الشيخ عبدالمنعم ابو زنط ان لقاءنا اليوم لنعرف الشعب من فارس الميدان من الذي يتبنى المبدا والعقيدة ليمارسه في الواقع اما عن اهدافه فقال ان الهدف الاسمى هو العمل الدووب على تطبيق احكام الشريعة الاسلامية وذلك بطلب انساني فطري يرحب به كل انسان عادل لانه يعتبر الاسلام ثقافة وحضارة

وسبق للاستاذ فارس الخوري ان قال «بانني اعتز وافتخر بان اعبد الله في الكنيسة واحكم بالاسلام في المجتمع» ونسعى ايضا من خلال برنامجنا الانتخابي الى تحرير الانسان من الطبقية البغيضة وتحقيق المساواة بين الناس كذلك تبنت الحركة الاسلامية قضية فلسطين لذلك يرى الداني والقاصي بان لنا رئتين رئة غربي النهر ورئة شرقي النهر لتحرير ارضنا والتاكيد على الوحدة الوطنية.

وقال المرشح نزار الكايد انه لا بد للفئات الشعبية لتحقيق اهدافها في العدالة والتعليم ولقمة العيش ونحن نرى التراجع في الانفتاح الذي تبنته الحكومة وفرض قانون الانتخاب الجديد الذي اقرته تحت جنح الظلام ولا زال الظلم يسود في التوظيف والتعليم والخدمات وهذه سياسة يجب التصدي لها وكسرها فالوحدة الوطنية وحدة تاريخية ومستقبلية وعلى الحكومة ان تعمل على تعميق هذه الوحدة، واكد على ان القضية الفلسطينية هي قضية العرب فلا بد من الكفاح للوصول الى تحقيق اهداف شعبنا وحقوقه المشروعة.

اختتام دورة المحاسبة لغايات ضريبة الدخل

«الاسواق»

اختتمت في مركز الاستشارات والخدمات الفنية والدراسات دورة المحاسبة لغايات ضريبة الدخل والتي استمرت ثلاثة اسابيع.

تضمن برنامج الدورة التي شارك فيها اثنان وثلاثون مشاركا من القطاعين العام والخاص موضوعات تهدف الى تعريف المشاركين بمصادر الدخل الخاضعة للضريبة والمعفاة منها، والاعفاءات العائلية والشخصية وانواع التقدير واجراءاته وطرق الطعن بالتقدير والاعتراض عليه، مع تطبيقات عملية على دخل الموظف والشركات والمؤسسات التجارية والصناعية وشركات التامين.

وذكر الدكتور انور البطيخي مدير المركز ان الجامعة الاردنية ومركز الاستشارات احد مراكزها العشرة تسعى جاهدة لعقد دورات وتقديم استشارات استجابة وتلبية لاحتياجات المجتمع ومؤسساته تحقيقا لرسالة الجامعة في خدمة افراد المجتمع والسعي الى تطوير وتحسين اداء العاملين في مؤسساته.

كما اختتمت في المركز دورات في التدقيق الداخلي والخارجي للمصارف وادارة المشاريع بواسطة الحاسوب وبحوث دراسات السوق وعدد من دورات الحاسوب.

اقتصاد السوق
MARKET ECONOMY

إقرأ في صفحات الاقتصاد

9 • خبير أميركي يؤكد وجود مقومات التخاصية في الأردن

12 • تحسن في أسعار صرف الدولار

11 • تقرير سوق عمان المالي.

13 • "الأسواق" تنفرد بنشر مشروع قانون المبيعات.

استقرار

...ت الوطنية والذي تم تعيينه مؤخرا بعملية ...اري للشركة للدرجة التي قام معها بتغيير ... ما تردد حول تورط الإدارة السابقة في

مديرية صحة العاصمة تغلق ١٩ مؤسسة غذائية وتخالف ٧٧ مؤسسة اخرى

د. قيس حلاوة : هدفنا حماية المستهلك والارتقاء بالمنتجات الغذائية من اجل تصديرها

كتبت-سوزان عابل

قامت مديرية صحة العاصمة باغلاق ٣ مصانع اغذية ومخالفة ٣ و اعطت انذارات لـ١١ مصنعا اخر حيث تم الكشف خلال ١٠/١-١٠/٣١ على ١٥ مصنع اغذية وذلك لاسباب صحية حرجة تتمثل في عدم وجود شهادات صحية، وعدم الالتزام بشروط التصنيع بالاضافة لخرق شروط الصحة العامة من حيث نظافة الاواني والمعدات المستخدمة في الصناعة ونظافة العاملين.

وقد قامت مديرية صحة العاصمة خلال نفس الفترة بالكشف على ١٧٦ محلا متنوعا اعطي انذارات لـ١١٦ ومخالفة لـ٤١ محلا واغلاق ١١ محلا

اما المخابز فقد تم الكشف على ٣٤ مخبزا اعطي انذارات لـ١٦ مخبزا ومخالفات لـ١٢ واغلقت ثلاثة مخابز وفي قطاع الدواجن والقصابين تم الكشف عن ٩٥ محلا اعطيت انذارات لـ٨٦ ومخالفة لـ٢١ واغلاق ٢.

وفيما يتعلق بمياه الشرب تم الكشف على ٤٩ عينة من المصادر الرئيسية ثبت ان جميعها صالحة اما خزانات التوزيع فقد تم الكشف على ٤٠ عينة جميعها صالحة للشرب.

وفيما يخص شبكات المياه تم اخذ ١١٧ عينة ،١١٣ عينة صالحة واعيد فحص العينات الاخرى مرة ثانية.

وتم الكشف ايضا على ١٢٩ عينة من خزانات فردية منها ٦ غير صالحة وذلك لاسباب تعود لاهمال المواطنين بسبب تعرض مياه الخزان للهواء وعدم تغطيته، اما الابار الخاصة فقد تم الكشف على ١٢ كلها صالحة.

وقامت مديرية الصحة العامة باتلاف ٤١٤٣ علبة مختلفة من انواع غذائية مختلفة واتلاف ٧٤٠٠ كغم من مواد غذائية واتلاف ١٥٢ بكيتا بسبب عدم صلاحيتها للاستعمال.

وياتي الكشف ضمن برنامج مدروس وضعته وزارة الصحة حيث تقوم مديرية صحة العاصمة باجراء رقابة يومية على المصانع الغذائية والبقالات ومحلات والدواجن، والمسامك وغيرها.

وقد اكد الدكتور قيس حلاوة مدير عام مديرية صحة العاصمة بان هناك فرقا متخصصة ودائمة تقوم بمسح شامل على كافة اماكن بيع وانتاج المواد الغذائية وهناك فريق يقوم بالكشف على المكاره الصحية وفريق استقصاء وبائي لمتابعة حالات الامراض السارية وفريق لمراكز الامومة والطفولة ، وفريق لمراقبة مياه الشرب ويشير د. حلاوة الى ان المديرية لاتستطيع اجراء مسح كامل وشامل بمدة قصيرة وذلك بسبب نقص الكادر وان التفتيش دائم والرقابة مستمرة لانه حيثما يوجد غذاء فلابد من وجود رقابة.

ويضيف د. حلاوة الى ان هناك تقدما ملموسا في وضع المصانع والمؤسسات الغذائية نتيجة التعاون بين المديرية والمؤسسات وان هناك تجاوبا كبيرا بين هذه المؤسسات والمديرية وذلك عن طريق تلافي السلبيات وتوفير الشروط الصحية في العمل ويقول المدير العام بان هناك مواطنين لايلتزمون بالشروط الصحية الاساسية رغبة منهم بعدم صرف اموال على تامين الجانب الصحي اثناء التصنيع الا اننا -يقول د.حلاوة- نظرا لاهمية المستهلك من اجل الحصول على غذاء سليم ومن اجل حماية الانتاج الغذائي نقوم بمعاقبة المتخلفين والذين يتجاوزون الشروط المطلوبة بالاضافة الى السعي الدائم من اجل ايجاد صناعة غذائية متطورة ونظيفة من اجل تصديرها وذلك لتشريف البلد في صناعة الاغذية بالخارج.

وقد نبه الدكتور حلاوة الى ضرورة تعاون المواطن مع المديرية والانتباه الى السلع الغذائية ومعرفة مدة صلاحيتها وضرورة تبليغ المديرية في حالة وجود مادة غذائية تالفة.

...ؤسسة العربية المصرفية

...توقع اتفاقية ...ـ ١٢,٥ مليون دينار

...م الشيدية وكلفة المرحلة الاولى ٨٦ مليون دولار

...على الاتفاقية

...عارض بذلك لان هذا ...شكل رئيسي سيتم ...حلة العام القادم، وان ...لية للائتمان هي ...العام واضاف ان ...ذي سيعطي الاولوية ...ض التمويلات الى ...تي تخدم التنمية

...ام شركة الفوسفات ...ني قال ان اتفاقية ...ام ثاني في اطار تمويل ...شيدية للمرحلة الاولى ...البالغة (٣.٢٥) مليون ... وسيغطي القرض ...تمويل استيراد معدات ...ة لتحسين نوعية ... في الشيدية لتتمكن ...من تخفيض كلفة الانتاج ...ة التنافسية من حيث ...سعر لاختراق اسواق ...ا ونيوزيلندا التي ...امات الشيدية لاسباب ...بيئية.

الشركة تخطط لزيادة ...من هذا المنجم الذي ...ي احتياطي (١٠٠٠) ...جنيه النوعية لبلوغ ...جية تبلغ نحو (١٠) ...عام ٢٠٠٥ واشار الى تكلفة المرحلة الاولى من المشروع البالغة ٨٦ مليون دولار والتي تم تامين ٧٠٪ منها عن طريق قروض طويلة الاجل من البنك المركزي وصندوق الانماء العربي وبنك الاسكان ومؤسسات وبنوك اوروبية وعالمية اخرى، واكد ان مردود المشروع سيعادل نحو (٧٠) مليون دولار سنويا بعد السنة الثالثة من تنفيذه واضاف ان الشركة ادركت ان دورها لن يكون بتصدير المواد الخام فقط ولذلك توجهت الى اقامة مشاريع متطورة مشتركة مع شركات هندية ويابانية لصنع المواد الخام كصناعة الاسمدة.

وحضر توقيع الاتفاقية السادة كل من جواد حديد ممثل المؤسسة العربية المصرفية وسامح المدني مدير عام شركة الفوسفات واحمد عبدالفتاح عن البنك المركزي ، وممثلون عن اطراف التجمع البنكي المشكل من بنك الاسكان والاعمال الاردني للاستثمار والتمويل والمؤسسة العامة للضمان الاجتماعي وممثل عن وزارة المالية والدكتور عبدالله المالكي وحشد من رجال الاعمال الاردنيين.

الامين التنفيذي للاسكوا يبدأ جولة لزيارة اربع دول خليجية

الأسواق

بدأ د. صباح بقجه جي، وكيل الامين العام للامم المتحدة، الامين التنفيذي للجنة الامم المتحدة الاقتصادية والاجتماعية لغربي اسيا (الاسكوا) امس الجمعة زيارات رسمية الى كل من الكويت وقطر والسعودية والبحرين لدعم علاقات التعاون بين الاسكوا وهذه البلدان الخليجية الاربعة الاعضاء فيها.

ويلتقي الامين التنفيذي للاسكوا خلال جولته الخليجية التي تستغرق اسبوعين كبار المسؤولين في عواصم البلدان الاربعة لتكثيف نشاطات الاسكوا خدمة لعملية التنمية الاقتصادية والاجتماعية، كما سيبحث الدكتور بقجه جي سبل دعم البلدان الاربعة لنشاطات الاسكوا في مجال التعاون والتكامل الاقتصادي والاجتماعي بين البلدان الاعضاء الثلاثة عشر في الاسكوا.

وفي الدوحة، يلتقي الامين التنفيذي للاسكوا بصاحب السمو الشيخ حمد بن خليفة آل ثاني، ووزير الدفاع ولي العهد في دولة قطر.

وسيبحث د. بقجه جي مع المسؤولين في تلك الدول سبل تنفيذ برنامج عمل الاسكوا لسنتي ١٩٩٤ - ١٩٩٥ الذي ناقشه مندوبو الدول الاعضاء في اللجنة، خلال اجتماع الدورة الثامنة للجنة الفنية للاسكوا التي انعقدت مؤخرا في عمان.

كما سيستعرض الامين التنفيذي مع المسؤولين الخليجيين الخدمات الفنية التي يقوم بها المستشارون الاقليميون في الاسكوا في القطاعات الاقتصادية والاجتماعية ذات الاختصاص، والتي تطلبها دول الخليج في مختلف المجالات الاقتصادية والاجتماعية.

ويجتمع الامين التنفيذي مع كبار المسؤولين في الصناديق الانمائية العربية وبرنامج الخليج العربي لدعم منظمات الامم المتحدة الانمائية (الاجفند) التي تتخذ من العواصم الخليجية مقرا لها،وذلك لبحث مجالات دعم نشاطات الاسكوا.

الاقتصاد العالمي في ٢٤ ساعة

بقيمة ٨٠ مليون دولار

صفقة ايرانية لشراء هليوكبتر اندونيسية

جاكرتا - رويتر - قال مسؤول تجاري اندونيسي كبير ان ايران تعتزم انفاق ٨٠ مليون دولار لشراء طائرات هليكوبتر قامت شركة بيزاوات ترباتج نوسانتارا الاندونيسية للطائرات بتجميعها .

وقال قمر الزمان الجمار المدير العالم للتجارة الخارجية في وزارة التجارة للصحفيين «ان ايران فتحت خطاب اعتماد بمبلغ ٨٠ مليون دولار لشراء طائرات هليكوبتر اندونيسية.»

ولم يذكر نوع الطائرات التي تريد ايران شراءها ولكن مصادر قريبة من الشركة قالت ان الطلب الاصلي يتعلق بسبع طائرات سوبر بوما الفرنسية التصميم للاستخدام المدني .

بهدف تشجيع التجارة والاستثمار

بنك صناعي ومنطقة حرة في قطر

دبي - رويتر - قال مسؤول قطري ان حكومته تدرس حاليا انشاء بنك صناعي ومنطقة حرة صناعية لتنشيط هذا القطاع وتشجيع الصناعيين والمستثمرين .

ونقلت صحيفة الخليج التي تصدر في الشارقة عن المهندس ماجد عبدالله المالكي مدير ادارتي التنمية الصناعية والتراخيص والرقابة الصناعية بوزارة الطاقة والصناعة القطرية قوله ان دراسة الجدوى الاقتصادية لمشروع البنك الصناعي انجزت وان وزارة المالية والبترول تدرس حاليا كيفية تمويل المشروع .

وقال المالكي الذي كان يتحدث على هامش اجتماع وكلاء وزارات الصناعة بدول مجلس التعاون الخليجي الذي اختتم اعماله الاربعاء الماضي ان راس المال المقترح لمشروع البنك يبلغ ٣٠٠ مليون ريالا قطريا وسيكون تمويلا مشتركا من الحكومة ولاقطاع الخاص .

بمشاركة ١٨ دولة افريقية

قمة كمبالا تستعد لإنشاء سوق مشتركة

كمبالا-رويتر- وقع زعماء افارقة امس في اجتماع قمة يستغرق يومين اتفاقا تجاريا اقليميا وسيبحثون قضية التعاون مع جنوب افريقيا.

ويستعد رؤساء دول من جنوب وشرق افريقيا لتوقيع معاهدة لانشاء سوق مشتركة في اجتماع سيبحث فيه ايضا الصراع في الصومال.

وسيتوج اجتماع قمة الدول الثماني عشرة الاعضاء في منطقة التجارة التفضيلية اعماله بتوقيع معاهدة خاصة بانشاء سوق مشتركة تشمل دول شرق وجنوب افريقيا بحلول عام ٢٠٠٠.

المؤسسة العربية المصرفية تفتتح فرعا في تونس

تونس - رويتر/ افتتحت المؤسسة العربية المصرفية وهي واحدة من اكبر بنوك الشرق الاوسط فرعها في تونس وقالت انها تعتزم افتتاح مكاتب قريبا في المغرب والجزائر وعدة دول خليجية.

بعد اقتراح اندماجها مع "رينو"

صغار مساهمي فولفو يدعون للتخلي عن الخطة

ستوكهولم - رويتر/ دعا اتحاد المساهمين السويديين الذي يدافع عن مصالح صغار المستثمرين شركة فولفو لصناعة السيارات الى التخلي عن خطتها الخاصة بالاندماج مع شركة رينوالفرنسية. وقال الاتحاد في بيان / ندعو مجلس ادارة فولفو الى سحب الاقتراح كله الخاص بانضمام مشروع فولفو للسيارات الى شركة رينو المملوكة للدولة.

فلتسحبوا مشروع الاندماج واطرحوا افكارا جديدة عندما يتم تحليل الموقف في هدوء.

صندوق النقد الدولي يطالب الدول الصناعية باعادة النظر في تخطيط الموازنات العامة

يقول صندوق النقد الدولي في اخر تقرير صدر عنه حول الاوضاع الاقتصادية في العالم ان الاتجاهات الراهنة في تخطيط الموازنة العامة في عدد كبير من الدول الصناعية الكبيرة لا يمكن ان تستمر.

ويحذر الصندوق الدولي من ان العجز الاجمالي في موازنات الدول الصناعية ربما وصل الى ٤,٥ في المائة من ناتج هذه الدول المحلي الاجمالي في العام الجاري اي ما يقارب الحد الاقصى القياسي الذي وصلت اليه هذه النسبة عام ١٩٨٢

وازدادت الديون العامة على نحو حاد في السنوات القليلة الماضية وفقد تقريبا عدد كبير من الدول الصناعية المقدرة على استخدام السياسة الضريبية اداة في اقرار واستتباب اقتصاده العام.

ويقول تقرير صندوق النقد الدولي «تتطلب الاوضاع بذل جهود اضافية كبيرة بغية ضمان الاستمرار في السياسة الضريبية التي يمكن ان تجدي وتحقيق الغايات الاقتصادية الاكبر والاوسع».

ويقول الصندوق الدولي في تقريره بوجوب «معالجة العجز الضريبي الكبير بمقدار كبير من السرعة» ويضيف الصندوق ان خمول النمو الاقتصادي وارتفاع اسعار الفائدة الطويلة الاجل الحقيقية يعودان الى وجود عجز كبير في الموازنة.

وعلى رغم ان صندوق النقد الدولي يعترف بان عددا كبيرا من الدول ينوي تبني او تبنى بالفعل «تدابير مهمة تؤول الى خفض العجز في الموازنة لديه» يحذر الصندوق من ان معظم هذه التدابير « لن يكون كافيا لاعادة التوازن الضريبي في المدى المتوسط».

وادى الفشل في خفض العجز البنيوي في سنوات النمو الاقتصادي في الثمانينات الى جعل مهمة الحكومات الحالية اكثر صعوبة وفي اعتقاد الصندوق الدولي ان خفض العجز بالتدريج لكن على نحو مطرد وتراكمي وكبير على مدى عدد من الاعوام ممكن من دون تعريض عودة الانتعاش الاقتصادي الى العالم كله الى اي خطر.

ويلفت التقرير الى اوضاع عدد من الدول الصناعية ليبرهن على ما يقول، ففي الولايات المتحدة سيبقى العجز في الموازنة يعادل حوالي ٢,٧٥ في المائة من الناتج المحلي الاجمالي حتى العام المالي ١٩٩٨ في سبيل خفض العجز الفيدرالي .

اما في المانيا، فيقول الصندوق الدولي ان خطط الحكومة التي تستهدف خفض العجز في الموازنة مبنية على افتراضات اقتصادية مغالية في التفاؤل.

ويقول صندوق النقد الدولي في تقريره ان بريطانيا وفرنسا وايطاليا تواجه عجزا بنيويا في موازناتها يصل الى ٣,٥ (بريطانيا) و ٢ (فرنسا) وخمسة (ايطاليا) في المائة من ناتج كل دولة من هذه الدول المحلي الاجمالي سنويا في المدى المتوسط.

ويضيف تقرير الصندوق الدولي فيقول انه لا يكفي العمل على استتباب المستويات الراهنة لنسبة الديون الى الناتج المحلي الاجمالي اذ يتعين على الحكومات ان تهدف الى خفض هذه النسبة بالتدريج مع مرور الوقت وهذا الهدف ضروري لان المقاييس التي تستخدمها الحكومات في تعيين وتحديد مديونيتها لا تعكس ابعاد المشكلة الحقيقية بل تقلل من مدى خطورتها.

ويضيف التقرير في هذا المجال ان الارقام الخاصة بديون الحكومات لا تتضمن ما يتعين على هذه الحكومات تسديده لقاء حقوق ثابتة كتعويضات التقاعد في انظمة التقاعد التي تتولى الحكومات ادارتها وجمع الاموال اللازمة لها ويحذر التقرير من انه سيتعين على الدول اما زيادة ما تقترضه او زيادة الضرائب للوفاء بالتزاماتها الخاصة بالتقاعد عندما تتراجع الموجدات الخاصة بالضمان الاجتماعي.

ويقول التقرير ايضا ان البطالة تلحق ضررا بالغا بموازنات دول العالم الصناعي وفي تقرير صندوق النقد الدولي ان تعويضات البطالة شكلت ٣,٥ في المائة من الانفاق الحكومي الاجمالي في الدول الصناعية عام ١٩٩١ وازدادت هذه النسبة منذ ذلك الوقت فيما ازداد عدد العاطلين عن العمل في هذه الدول.

خطة روسية جديدة لشد الاحزمة

موسكو-رويتر- اعلن وزير المالية الروسي بوريس فيودوروف عن خطة جديدة لشد الاحزمة على البطون متعهدا بخفض معدل التضخم وعجز الميزانية للحصول علي قرض يحتجزه صندوق النقد الدولي قدره ١,٥ مليار دولار.

وقال فيودوروف في مؤتمر صحفي في موسكو اول امس ان البيان الاقتصادي هذا يهدف الى الحصول على قرض من صندوق النقد الدولي قدره ١,٥ مليار دولار بنهاية كانون الاول او بداية كانون الثاني

ومضى قائلا ان هذا مبلغ كبير من المال لكنه ليس مهما في حد ذاته فدائنو روسيا الاخرون من نادي لندن و نادي باريس يراقبون عن كثب علاقاتنا مع الصندوق.

تعلن / شركة ابناء ...مير عبد الحق

عن تنزيلاتها من ٢٠٪ - ٤٠٪

على اقمشة البرادي والمفروشات

...وصول احدث تشكيلة واسعة من الحراير والجاكار والتشينز والستانية

(اسباني - ايطالي - امريكي - ياباني)

...مقابل بنك المؤسسة العربية المصرفية

٦١١٢٠٠ - ٦٤٨٧٠٤ فاكس ٦١٩٦٦١

...ح ...لة الزرقاء ...كتور ...حطاب

...الناجحة ترتكز على:-

٦- اصلاح وتفعيل اجهزة الرقابة والتفتيش.

٧- تعميق المساهمة الشعبية في صياغة المستقبل.

٨- المعلومات،كالماء والهواء حق لكل المواطنين.

٩- حد ادنى للاجور وتعويض العاطلين عن العمل

١٠- العدالة والمساواة في المساءلة والخدمات.

هكذا من الأصل

اعلان صادر عن امانة عمان الكبرى

اعلن الى السادة المدرجة اسماؤهم بادناه بانه بالاستناد لاحكام المادة رقم (٢٤) من قانون الاستملاك رقم (١٢) لسنة ١٩٨٧ وللنظام رقم (٧) لسنة ١٩٥٦ الصادر بمقتضى المادة (٤١) من قانون البلديات رقم (٢٩) لسنة ١٩٥٥ وللاسس والمعايير الوارده بقرار لجنة الاستملاك والاملاك رقم (٢٦٥) تاريخ ١٩٩٢/٩/١٤ قد تحقق عليهم ضريبة تحسين وكذلك نفقات تعبيد وتزفيت عن عقاراتهم المبينة ارقامها ازاء اسم كل منهم بادناه وذلك نتيجة لارتفاع قيمتها بالتحسين الذي طرأ عليها بسبب الاستملاك الجاري على كل او بعض قطع الاراضي التي ادمجت بسعة الشوارع العامة المارة امام تلك العقارات ونتيجة لقيام الامانة بانجاز اشغال فتح وتعبيد وتزفيت هذه الشوارع.

وعليه فاني ارجو من المالكين المذكورد اسماؤهم تاليا دفع الضريبة ونفقات التعبيد والتزفيت المطلوبة منهم الى صندوق الامانة كما هو موضح تفصيله ازاء اسم كل منهم بادناه. علما ان الامانة تمنح خصما تشجيعيا مقداره (٢٥٪) من هذا المبلغ لمن يبادر بدفع ضريبة التحسين خلال سنة واحدة من تاريخ نشر هذا الاعلان و (١٥٪) لمن يبادر بالدفع خلال السنة الثانية كما ان نفقات التعبيد والتزفيت تزاد بنسبة (٢٪) عن كل سنة تلي انقضاء سنتين على الاعلان عن قرار فرضها دون تسديدها.

امين عمان (الدكتور ممدوح العبادي)

قيمة نفقات التعبيد فلس	دينار	قيمة ضريبة التحسين فلس	دينار	رقم القطعة	رقم الحوض واسمه	تاريخ اشعار الاعمال	رقم اللوحة	اسم المالك
—	٣٠٨	٠٠٠	٧٥٠	١٢٢٥	(ه) الشهابه	١٩٩٣/٣/٢٥	١٢	مطيع سالم الشهاب البهارنه
٢٤٠	١٧٤	٢٥٠	٨٣٠	١٢٢٦	"	"	"	جميل حلمي مراد الشاهد
٢٤٠	١٧٤	٥٠٠	٧٦٠	١٢٢٤	"	"	"	عاطف حسن محمد سمور
٢٢٠	٢٢٥	٠٠٠	٢٢٤	١٢٢٥	"	"	"	خضره طبيخ الصمح
٢٢٠	٢٢٥	٢٥٠	٧٨٣	١٢٢٦	"	"	"	شاهر عبد الحرير
٣٦٠	٢٦١	٢٥٠	٨٢٤	١٢٢٧	"	"	"	موسى ابراهيم وشركاه
٠٨٠	١٩٠	٢٥٠	٨٠٦	٨٩٢	"	"	"	محمود مصطفى محمود او سماحه
٠٨٠	١٩٠	٥٠٠	٨٥٠	١٢٢٠	"	"	"	نجم الدين عارف نجم الدين
٦٠٠	١٣٧	٢٥٠	٧٦١	٢٢١٨	"	"	"	ابراهيم محمد ياسين وشريكه
٥٦٠	١٤٢	٢٥٠	٨١٩	٢٢١٦	"	"	"	محمد كايد حسن جبر وشريكه
٨٩٠	٢١٣	٢٥٠	٧٤٧	٦٩٠	"	"	"	محمد حسن راشي حسن وشريكه
٦٠٠	٢٩	٥٠٠	١٠٤٥	٦٩١	"	"	"	كريم محمد الشهاب البهارنه
٦٨٠	٣١	٥٠٠	٧٨٧	٦٨٩	"	"	"	محمد سميح حسان ثابت
٨٦٠	٤٠٩	٠٠٠	١٠٩٦	٢٤٣٢	"	"	"	زكي عبدالله ابو هدهود
٤٠٠	٥٩	٥٠٠	٧٩٦	٨٩٤	"	"	"	سمن محمد احمد السعود
٣٠٠	١٦٨	٢٥٠	٦٨٢	٨٩٥	"	"	"	مصلح اسماعيل جبران عيسى
٤٠٠	٢٥٨	٠٠٠	٧٩٣	٨٩٨	"	"	"	عبد رشدي محمد محمود حمدان
٤٠٠	١٥٨	٠٠٠	٧٩٢	٨٩٩	"	"	"	محمد موسى احمد صالح وشريكه
٩٥٠	١٠٣	٠٠٠	٧٩٢	٩٠٠	"	"	"	ياسر محمد علي المجار
٨٥٠	٣١١	٥٠	٩٢٠	١٢٣٠	"	"	١٠	عبد الرحمن محمد عبد الرحمن عوض الله وشريكه
٢٥٠	١٨٣	٠٠٠	٨٨٢	١٣٢٩	"	"	"	سليمان محمد حسن ابو مراد
٨٠٠	١١٨	٠٠٠	٦٤٢	١٧٨٢	"	"	"	سهام رشدي خير السعودي
٨٠٠	١١٨	٠٠٠	٦٤٢	١٧٨١	"	"	"	زهير خير السعودي وشركاه
١٥٠	٢٨٩	٠٠٠	٩٩٥	١٧٨٠	"	"	"	محمد شتير خير والسعودي ، شركاه
٥٠٠	١٤٨	٠٠٠	٦٤٤	١٢٥٧	"	"	"	مصطفى علي مصطفى شمان
٠٠٠	١٩٨	٢٥	٨٤٣	١٨٣٩	"	"	"	سياد سليمان السكاري
٧٠٠	١١٨	٥٠٠	٦٩٤	١٧٧١	"	"	"	جميل رشدي السعودي
٧٠٠	١٢٨	٠٠٠	٦٨١	١٧٢٢	"	"	"	ناصر شتير خير والسعودي
٩٧٥	١٥٠	٢٥٠	٢٣٧	١٧٢٥	"	"	"	امل رشدي خير والسعودي
٣٥٠	١٦٣	٥٠٠	٢٣٩	١٧٢٦	"	"	"	حازم خليل احمد الكسواني
٢٠٠	٢٢٧	٢٥٠	٢٤٦	١٧٢٩	"	"	"	شتير شتير خير والسعودي
٢٠٠	١٢٨	٢٥٠	٧٨٣	١٧٢٨	"	"	"	يوسف علي يوسف جاد الله وشريكه
٩٢٠	٢٠٥	٠٠٠	٧٣٢	٢٠٢٠	"	"	"	اكرم عوض سعيد عكيه
٨٠٠	٢١٧	٥٠٠	٧٢٥	١٦٨٨	"	"	"	احمد جميل محمد حسن فارس وشريكه
٢٠٠	١٢٨	٠٠٠	٧٥٦	١٦٩٨	"	"	"	محمد صالح اسماعيل وشريكه
٠١٠	١٩٢	٢٥٠	٧٧٣	١٧٠٤	"	"	"	عمير رشاه رشدي السعودي
٠١	٩٨	نخلات		١٢٠٥	"	"	"	عبد الكريم سالم مباوش العدجه
٠١	٩٨	نخلات		١٧١٤	٨ السالمه	١٩٩٣/٣/٢٥	١٠	دلال رشيد خير السعودي
٩٨٠	١٠٠	نخلات		١٧١٢	"	"	"	تحسين حسين عبد الخالق عبد القاسم
٩٥٠	٣٠١	-	١٠٤٢	١٧١٨	"	"	"	سمي رشيد خير السعودي
٢٥٠	٣٢١	٢٥٠	٩٠٣	١٧١٩	"	"	"	محمد نايف علي موسى وشريكه
٥٠٠	٢٤٧	٥٠٠	٨٣٨	٢٠٨٦	"	"	"	عرمي حسن احمد حسين وشريكه
٨٠٠	١١٨	نخلات		١٧٢٢	"	"	"	محمد ابراهيم ثابت
٥٠٠	١٤٨	٢٥٠	٨٠٣	١٧٢١	"	"	"	جميل محمد مصطفى اسماعيل الاعرج
٩٥٠	٣١١	٢٥٠	٨٣٧	١٧٢٠	"	"	"	يوسف محمد ديب مصطفى
٣٠٠	١٦٨	١٥٠	٩٥٣	١٧٢٥	"	"	"	زكي عبد محمد السكك وشريكه
٣٠٠	١٦٨	٥	٩٤٣	١٧٣٤	"	"	"	صبا سليم عبد حماد
٣٠٠	١١٨		٩٣٣	١٧٣١	"	"	"	رشدي رشاد خير السعودي
٦٨٠	٢٢٩	٥٠٠	٧٣٩	٥٩٢	"	"	"	رائف محمد عبد الفتاح العلمي
٢٢٠	٢٢١		٧١٤	٥٩٣	"	"	"	اسماعيل عبد الله محمود النجار
٧٦٠	٢٢١		٢١٤	٥٩٤	"	"	"	خورشيد سلطان الحسن
٣٢٠	١٦٢	معروض سابقا		٥٩٥	"	"	"	احمد مصطفى يوسف حاطور
٤٠٠	١٥٨	٢٥٠	٨٠٣	١٨٣٥	"	"	"	مبارك اسماعيل مبارك حامد
٥٠٠	١٤٨	الربع الطابوسي		٢٥٩٤	٩ مرج	١٩٩٣/٣/١٤	١٩	زهريه محمد سمير البيطار
٥٠٠	١٤٨	-	-	٣١٨٨	"	"	"	موسى الحسين العوايشه
٥٠٠	١٤٨	الربع الطابوسي		٣١٨٩	"	"	"	ساره حمد الفلاح الغيسي
٥٠٠	١٤٨	الربع الطابوسي		٣١٩٠	"	"	"	صفه محمد الفلاح
٥٠٠	١٤٨	"	"	٣١٩١	"	"	"	ساره حمد الفلاح
٨٠٠	٢١٧	"	"	٣١٩٣	"	"	"	سلوى عباب عاري الشريده
٧٠٠	٢٣٧	"	"	٣١٦٦	"	"	"	ابراهيم احمد محمد خليل
٥٠٠	١٤٨	"	"	٣١٦٧	"	"	"	يوسف سليمان العمادي وشركاه
٥٠٠	١٤٨	"	"	٣١٦٨	"	"	"	محمد خلف محمد البهلان
٥٠٠	١٤٨	"	"	٣١٦٩	"	"	"	ساره حمد الفلاح الغيسي
٥٠٠	١٤٨	"	"	٣١٧٠	"	"	"	ساره حمد الفلاح الغيسي
٥٠	١٤٨	"	"	٣١٧١	"	"	"	ساره حمد الفلاح الغيسي
٥	١٤٨	"	"	٣١٧٢	"	"	"	موسى الحسين العوايشه
٥٠٠	١٤٨	"	"	٣١٧٣	"	"	"	ساره حمد الفلاح الغيسي
٥٠٠	١٤٨	"	"	٣١٧٤	"	"	"	ساره حمد الفلاح الغيسي
٤٠٠	١٥٨	"	"	٣١٥٤	"	"	"	سمي محمد امين مصاروه
٤٠٠	٥٩	"	"	٣٠٥٥	"	"	"	"محمد امين" منصور حمد الفلاح الغيسي
٢٨٠	١٢٠	"	"	٣١١	"	"	"	لطيفه السلفيه مريم حمد الفلاح
٩٦	١٤٢	الربع الطابوسي		٣١١٠	٩ مرج	١٩٩٣/٣/١٤	١٩	ابراهيم محمود حسين وشريكه
٢٠٠	١٧٨	"	"	٣١٠٩	"	"	"	سمي محمد امين مصاروه
٢٠٠	٥٦٤	"	"	٣١٠٨	"	"	"	ماهر رشيد بدوي عليان وشريكه
٨٣٠	١١٥	"	"	٣١١٣	"	"	"	رياض محمود رداد وشركاه
١٠٥	١٣٨	"	"	٣١١٤	"	"	"	موسى الحسين العوايشه
٢٢٣	١٤٥	"	"	٣١١٥	"	"	"	جاسم احمد مصطفى
٦٥٠	١٢٢	"	"	٣١١٦	"	"	"	محمود طلب محمد البهلان
٦٤٠	١٢٤	"	"	٣١١٧	"	"	"	هشام احمد راشد كوكش
٥٠٠	١٢٨	"	"	٣١٢٠	"	"	"	حسن محمد ابراهيم السعدي
٥٠٠	١٤٨	"	"	٣١٠	"	"	"	خالد حسن راغب حسن
٢٢٣	٣٠٠	"	"	٣١٠٠	"	"	"	لطيفه السلفيه مريم حمد الفلاح
٤٠٠	١٥٨	"	"	٢١٢١	"	"	"	الدكتوره عايده جمال العلمي
٦٠٠	١٣٨	"	"	٣١٢٢	"	"	"	سروى محمد حمد الفلاح الغيسي
٦٠٠	١٣٨	"	"	٣٢٠٠	"	"	"	" محمد امين " منصور حمد الفلاح
٦٠٠	١٣٨	"	"	٣٢٠١	"	"	"	مصطفى محمد مصطفى احمد
٦٠٠	١٣٨	"	"	٣٢٠٢	"	"	"	خليل احمد خليل عسكور
٦٠٠	١٣٨	"	"	٣٢٠٣	"	"	"	محمود داود محمد جاد الله
٦٠٠	١٣٨	"	"	٣٢٠٤	"	"	"	طالب عبدالله مصلح
٦٠٠	١٣٨	"	"	٣٢٠٥	"	"	"	كنعان عرت محمود علي
٦٥٠	٢٢١			٣٢٠٦	"	"	"	جاسر عبدالله حسن سليمان
٧٤٠	١٢٤	"	"	٣٢٠٧	"	"	"	وليد ديب عبد الجبار الشعلان
٧٤٠	١٢٤	"	"	٣٢٠٨	"	"	"	اميره حمدان مصطفى
٥٧٠	٢٤٠	"	"	٣٢٠٩	"	"	"	موسى الحسين العوايشه
٧٤٠	١٢٤	"	"	٣٢١٠	"	"	"	لطيفه السلفيه مريم حمد الفلاح
٧٤٠	١٢٤	"	"	٣٢١١	"	"	"	سعد جاد الله الجوابره وشريكه
٧٤٠	١٢٤	"	"	٣٢١٢	"	"	"	سمي محمد امين مصاروه
٧٤٠	١٢٤	"	"	٣٢١٣	"	"	"	فاطمه محمود يحيى حمدان
٧٤٠	١٢٤	"	"	٣٢١٤	"	"	"	لطيفه السلفيه مريم حمد الفلاح
٧٤٠	١٢٤	"	"	٣٢١٥	"	"	"	لطيفه السلفيه مريم حمد الفلاح
١٥٠	١٣٣	"	"	٣٢١٦	"	"	"	لطيفه السلفيه مريم حمد الفلاح
١٨٦	١٣٠	"	"	٣٢١٧	"	"	"	سعيد بدوي عليان
٨٣٠	١١٥	"	"	٣٢١٨	"	"	"	لطيفه السلفيه مريم حمد الفلاح
٨٣٠	١١٥	"	"	٣٢١٩	"	"	"	صالح حامد احمد الحوراني
٧٤٠	١٢٤	"	"	٣٢٢٠	"	"	"	" الحسين العوايشه
٤٧٠	١٥١	"	"	٣١٥١	"	"	"	اسماعيل موسى الشوبكي
٥١٠	١٤٢	"	"	٣٢٤٣	"	"	"	بيب حسن عبد الهادي
١١٥	١٤٢	"	"	٣٢٤٢	"	"	"	جمال محمود احمد الساعاتي
١١٥	١٤٢	"	"	٣٢٤١	"	"	"	زاهر شفيق عبد الرحيم عبد الجبار

قيمة نفقات التعبيد فلس	دينار	قيمة ضريبة التحسين فلس	دينار	رقم القطعة	رقم الحوض واسمه	تاريخ اشعار الاعمال	رقم اللوحة	اسم المالك
٦٥٠	١٣٣	الربع الطابوسي		٣٢٤٠	٩ مرج	١٩٩٣/٣/١٤	١٩	عيسى عبد الله عبلب ابو رزق
٧٤٠	١٢٤	"	"	٣٢٣٩	"	"	"	نزار محمد مختار عبد الله البلتنجي
٦٥٠	١٣٣	"	"	٣٢٣٨	"	"	"	عبد الهادي مطيه عبد زايد
٢٠٠	١٧٨	"	"	٣٢٣٧	"	"	"	مدفي محمد ابراهيم ابو سميعه
٩٨٠	٣٩٧	"	"	٣٢٣٦	"	"	"	موسى الحسين العوايشه
٧٧٠	١٢١	"	"	٣٢٥٠	"	"	"	سمير يوسف مصطفى قرعة
٠٢٠	٩٥	"	"	٣٢٤٩	"	"	"	محمد محمود اسمر ابو عيسى
١٦٠	٨٣	"	"	٣٢٤٨	"	"	"	بطيمه الحلمة مريم عبد الفلاح
١٦٠	٨٣	"	"	٣٢٤٧	"	"	"	فريسه مدوى عليان
١٦٠	٨٣	"	"	٣٢٤٦	"	"	"	ابراهيم صالح ابراهيم الشيخ
٥٦٠	١٤٢	"	"	٣٢٤٥	"	"	"	ماروق رفيق سلامه
٦٥٠	١٣٣	"	"	٣٢٣١	"	"	"	حاتم محمد محمد عبد القادر
٦٥٠	١٣٣	"	"	٣٢٣٢	"	"	"	سلوى عاري الشريده
٦٥٠	١٣٣	"	"	٣٢٣٣	"	"	"	جمال احمد بدوي مرار
٧٤٠	١٢٤	"	"	٣٢٣٤	"	"	"	جاسر عبد الرحمن احمد
٤٠٤	٢١٧	"	"	٣٢٣٥	"	"	"	جاسر عبد الرحمن احمد
٠٢٠	٢٩٥	"	"	٣٢٢٥	"	"	"	يوسف مصطفى شاهين
٢٠٠	٧٧٢	١٥٦٠	٢٧٦٩	"	"	"	"	المؤسسة العامة للاسكان والتطوير الحضري
١٠٠	١٨٨	الربع الطابوسي		٣١٠٧	"	"	"	حنوح خضر محمد عبد الرحمن
٥٠٠	١٤٨	"	"	٣١٠٦	"	"	"	مصطفى نيب محمد حمدان
٣٠٠	١٦٨	"	"	٣١٠٥	"	"	"	احمد الفلاح الغيسي
٠٠٠	٠٢٩٧	٠٠٠	١١٨٩	١٣٨٦	١ حوالكسار	١٩٩٣/٣/١٤	٧	محمود هادي الجدي الزغاتيت
٠٠٠	٢٩٧	٠٠٠	١٢٢٥	١٣٨٧	"	"	"	محمود هادي الجدي الزغاتيت
٠٠٠	٢٩٧	٠٠٠	١٣١٢	١٣٨٨	"	"	"	محمود هادي الجدي الزغاتيت
٨٤٠	٢١٣	٠٠٠	١٥٧٦	١٣٩١	"	"	"	محمود هادي الجدي الزغاتيت
٦٠٠	٢٣٧	٠٠٠	١٦٧٠	١٣٥٢	"	"	"	محمود هادي الجدي الزغاتيت
١٦	٣٨٠	٠٠٠	١٥٩٠	١٣٥٣	"	"	"	محمود هادي الجدي الزغاتيت
٤٠٠	٦٥٣	٠٠٠	٢٤٤٠	١٥٨٨	"	"	"	محمود مصطفى الساك وشريكه
٤٠٠	٣٥٦	٠٠٠	١١٣٧	١٣٧١	"	"	"	هند محمد هادي الجدي وشركاها
٠٠٠	٣٩٣	٠٠٠	١٢٢١	١٣٧٣	"	"	"	محمود هادي الجدي الزغاتيت
٠٠٠	٢٩٧	٠٠٠	١٩١٤	١٦١٧	"	"	"	محمود هادي الجدي الزغاتيت
٠٠٠	٢٩٣	٠٠٠	١٣٨٢	١٦١٨	"	"	"	محمود هادي الجدي الزغاتيت
٠٠٠	٢٩٧	٠٠٠	١٥٩٥	١٦١٩	"	"	"	محمود هادي الجدي الزغاتيت
٠٠٠	٢٩٧	٠٠٠	١٥٤٤	١٦٢٠	"	"	"	محمود هادي الجدي الزغاتيت
٠٠٠	٢٩٧	٠٠٠	١٢٨٣	١٦٢١	"	"	"	محمود هادي الجدي الزغاتيت
٠٨٠	٤٨٧	٠٠٠	٢٥٩٠	١٦٢٢	"	"	"	محمود هادي الجدي الزغاتيت
٠٠٠٠	٦٩٣٠	٠٠٠	٩٤٠٠	٨	٤ الحجيره الشمالي	٩٢/١٢/٢٢	٤٢	خالد صبحي الحاج حسن وشركاه
٠٠٠	١٩٨	٨٠٠	٣٣٨	١٤	"	"	"	فاروق ناصر الفوار الرمحي
٥٠٠	٢٤٧	٦٠٠	٣٥١	١٥	"	"	"	سالم عبد المنعم سالم مرقان
٥٠٠	٢٤٧	٠٠٠	٣٢٦	١٣	"	"	"	عماد احمد الكردي
٤٠٠	٢٥٧	٠٠٠	٤٠٤	١٦	"	"	"	سمير يوسف العباس رمانه
٩٠٠	٢٠٧	٤٠٠	٢٨٨	١٧	"	"	"	ثاري راجي سليمان قمص
٠٠٠	٤٩٥	٤٠٠	٢٦٨	١٢	"	"	"	عرمي رشاد محمد محمد الحجب
٧٠٠	٤٢٥	٤٠٠	٣٤٨	١١	"	"	"	اميني يوسف رمانه
٠٠٠	٥٩٤	٠٠٠	١١٢٣	١٩٣	٥ اطلاع الشرقي	١٩٩٣/٥/١٨	٨	داود محمود داود وشركاه
٢٠٠	٤٢٥	٠٠٠	١٧٠٠	٢٢٠	"	"	"	ثاري سليمان كايد العلي وشركاه
٦٠٠	٣٢٠٧	٠٠٠	٥١٠٠	٢٤	"	"	"	جمره عبد ربه كايد العلي وشركاه
٤٠٠	١٥٨	٠٠٠	٤٠٨	١٨٦	١١ اطلاع السرحي		"	المهندس طلال حسن ابو رباله وشركاه
٤٠٠	٣٥٦	٠٠٠	٥٥٥	١٨٥	"	"	"	المهندس طلال حسن ابو رباله وشركاه
٠٠٠	٥٩٤	٠٠٠	٩٥٧	١٨٢	"	"	"	سهل مرحب الصحب
٥٠٠	٣٤٦	٠٠٠	٩٨٤	١٨١	"	"	"	سهل مرحب الصحب
٤٠٠	٢٥٧	٥٠٠	٩٤٦	٣٧٨	"	"	"	مواشي سلامه الصمدي العقيل
٦٠٠	٢٣٧	٠٠٠	٤٥٣	٣٧٧	"	"	"	محمد رشاق قاسم السمر
٠٠٠	٢٩٧	٧٥٠	٨٤٣	٣١١	"	"	"	روحي صادق البلبيسه وشركه
٥٠٠	٢٤٧	٠٠٠	٩١١	١٨٠	"	"	"	محمد سمير عبد الرزاق الصحب
٢٨٤	٤٢٧	٧٥٠	٧٢٠	٢٣٧	"	"	"	رسم مسعود دياب عبد اللطيف
٢٠٠	٢٧٦	٥٠٠	٧٢٤	٢٣٨	"	"	"	انيسه علي سليمان وشركه
٩٠٠	١٠٨	٠٠٠	٦٧٥	٢٤٣	"	"	"	صالح محمد رشيد محمد
١٥٠	٥٧٩	٢٥٠	٧١٠	٧٦٨	"	"	"	نوال صالح صافي الصفاف وشريكها
٠١٠	٩٨	٠٠٠	٧٥٠	٧٨١	"	"	"	حسني سالم الشمري
٣٠٠	٢٦٧	مفروض سابقا		٦٦٦	"	"	"	فلان صالح صافي الصفاف
١٥٠	٥٧٩	٧٥٠	٧٢٥	٦٧٧	"	"	"	وائل جميل هوشي الشوارب
٢١٠	٢٧٦	٥٠٠	٧١٠	٦٧٦	"	"	"	شركه طلال سمر وشركاه للاسكان
٣٠٠	٢٦٢	٧٥٠	٧٤٧	٦٧٥	"	"	"	سمح اسماعيل عبد الفتاح
٨٤٥	٢٦٢	٢٥٠	٧٤٦	٦٧٤	"	"	"	هشام سمر رشدي وشركه
٣٩٠	٢٥٨	٠٠٠	٧٥٠	٦٨٢	"	"	"	شركه رواد العمدللات وشركاه
٣٩٠	٢٥٨	٠٠٠	٧٥٠	٦٨١	"	"	"	خليل سلمه خليل وشريكه
٣٩٠	٢٥٨	٠٠٠	٧٥٠	٦٨٠	"	"	"	علي صالح صافي الصفاف
٣٩٠	٢٥٨	٠٠٠	٧٥٠	٦٧٩	"	"	"	حسن الحاج مصطفى اسماعيل
٥٨٩	٢٤٨	٠٠٠	٧٥٠	٦٧٨	"	"	"	عاطف يوسف الطراونه وشركاه
٦٠٠	١٣٢٦	٠٠٠	١٧٤٤	٣١	٣ الرباعيه الجنوبيه	١٩٩٢/١٢/٩	٣	علي سعدو الكردي
٠٠٠	١٠٨٩	٠٠٠	٢٦٤٠	٩٣	٣ الرباعيه الجنوبيه	١٩٩٢/١٢/٦	٣	مازن علي سعدو الكردي
٠٠٠	٢٩٧	٨٠٠	٥١١	٩٢	"	"	"	نضال محمد علي ابو السعدي وشريكه
٠٠٠	٢١٣٣	٠٠٠	٣١٦٨	٣٠	"	"	"	علي سعدو الكردي
٠٠٠	٦٩٣	خارج المدود		١٣	"	"	"	مهيب موسى عبد الرحيم صدوقه وشركاه
٦٠٠	٩٣٠	المنطقه		١٤	"	"	"	عباس محمد حمد الكسواني وشركاه
٦٠٠	٨٣١	"	"	٣٣	"	"	"	خليل ابراهيم خوري
٦٠٠	٥٣٤	"	"	٣٧	"	"	"	زهير عبد اللطيف حسن وشركاه
٠٠٠	٢١٧٣	"	-	٣٠	"	"	"	خالد جاسم حسن صدوقه وشركاه
٠٤٠	٨٨٧	"	"	٣٤	"	"	"	عبد الحسن محمود اسماعيل صدوقه وشركاه
٤٩٠	٦٤٤	"	-	١٠٣	"	"	"	محمود موسى محمود صدوقه وشريكه
٢٥٠	١٧٣	"	"	٩٤	"	"	"	منصور موسى محمود اسماعيل
١١٠	١٨٢	"	٩٣٣	٩٥	"	"	"	احمد موسى محمود اسماعيل صدوقه
٢٠٠	٢٧٧	"	١٤٠٠	١٠٤	"	"	"	فلاح عبد الحافظ الفلاح وشركاه
٦٧٠	١٣١	"	٧٥٠	١٠٢	"	"	"	سليم موسى محمود صدوقه وشريكه
٨٠٠	٤١٥	٧٥٠	١٧١٠	١٠١	"	"	"	محمود موسى محمود صدوقه
٨٠٠	٢١٨	٧٥٠	٢٢٨	٩٨	"	"	"	خالد صادق حسن احمد
٥٠٠	٢٤٧	-	١٥٠٠	٣٨	"	"	"	عبد الرحيم محمود اسماعيل صدوقه
١٥٨	٢٤٦	٤٠٠	٧٤٦	١٢٦	"	"	"	سلمان محمد اسماعيل صدوقه
٩٥	٤٠٠	٤٠٠	٥٩٩	١٢٣	"	"	"	ممدوح سيد محمد اسماعيل صدوقه
٩٩	٦٠٠	٦٠٠	٧٥٣	١١٥	"	"	"	عوده محمد اسماعيل صدوقه وشركاه
١٨٤	٤٠٠	٤٠٠	٧٢٨	١١٢	"	"	"	حامد محمد اسماعيل صدوقه وشريكه
٢٠٠	٧٩	٨٠٠	٤٨٧	١٤٢	٧ مرج العرض	١٩٩٣/٤/١٢	٢٥	عاديا عوده لطفي
٤٨٠	١٥٠	٢٠٠	٥٠٨	١٤٣	"	"	"	سمير محمود علي حسن
٤٨٠	١٥٠	٦٠٠	٥٨٥	١٤٤	"	"	"	سميحه عيسى سليم العوش وشركاها
٢٠٠	٢٧٧	٢٠٠	٤٥٧	١٤٥	"	"	"	عاري محمد علي طعم وشركه
٣٠٠	١٦٨	-	٨٠١	٣٢	١٣ كسوم ماحور	١٩٩٣/٤/١٨	٢٥	طالب محمد طلب ابو سويلم وشركاه
٨٠٠	٨١١	-	١٨٠٠	٢٩	"	"	"	موسى نواف موسى ابو سويلم
١٢٠	٥٨١	٦٠٠	٢٦١	٢٦	"	"	"	نشار نواف موى
٧٠	٢٢٧	-	٤٦٤	٣٣	"	"	"	سويلم سالم موسى ابو سويلم وشركه
٥٠٠	٧٤٢	٨٠٠	١٥١٦	٣٤	"	"	"	سلمان عواد موسى السويلحيت وشركاه
٢٠٠	١٧٣	٦٠٠	٥٠٤	٣٥	"	"	"	طالب محمد طلب ابو سويلم وشريكه
٣٥٠	٤٦٢	٦٠٠	٦٠٩	٢٣	"	"	"	حمد الله عبد الكريم ابو سويلم وشريكه

قيمة نفقات التعبيد فلس	دينار	قيمة ضريبة التحسين فلس	دينار	رقم القطعة	رقم الحوض واسمه	تاريخ اشعار الاعمال	رقم اللوحة	اسم المالك
٧٦٠	٢٢١			٢٠٥٧	٢ الوشمات		١	الحاج اسحق عبد الجبار القواسمي
٦٠٠	٢٣٧	-	٢٥٠٦	٢٠٦١	"	"	"	محمد بدوي عليان
—	٤٩٥	-	٢٠٠٠	٢٠٦٢	"	"	"	محمد بدوي عليان
٧٦٠	٢٢١	-	١٢٥٤	٢٠٥٦	"	"	"	ملك البتراء تحت التمعية
١٠٠	١٨٨	-	٧٠٣	٥٣١٤	"	"	"	غالب عدنان غالب التمعلان
٤٠٠	٢٥٧	-	١٠٦٦	١٦٠٠	"	"	"	السيده مبحا ابراهيم حجازي
٢٠٠	١٧٨	-	٨٤٨	٥٥٢١	"	"	"	ابراهيم خضر عمر الشيشاني
١٠٠	٢٨٧	-	١١٧٠	١٦٠٦	"	"	"	محمود رهدي ملحس
١٠٠	٢٨٧	-	١٠٣٨	٣٨٢٥	"	"	"	خالد محمد مصلح القماز
١٦٠	٢٨١	-	١١٣٢	٤٣٨٦	"	"	"	محمد عبد الغني الخطيب وشريكه
٠٥٠	٢٩٢	-	٩٠٤	٥٤٢١	"	"	"	صالح عوض الله ابو يحيى
—	١٩٨	مفروض سابقا		١٦٠٢	"	"	"	سعد الدين محمود الغندور وشريكه
٠٠٠	١٩٨	مفروض سابقا		١٦١٦	٢ الوشمات	١٩٩٣/٣/١٥	١	مطرس اسحق الصمارنه
٠٠٠	٢٩٧	٠٠٠	١٠٩٦	١٦١٥	"	"	١	محمد خلف عمر العطب
٤٠٠	٢٥٦	٠٠٠	١٠٨٣	١٦١٤	"	"	١	محمد محمد

في حديث خاص لـ "الاسواق"

الخبير الاميركي هارولد : الاردن يمتلك مقومات التخاصية والمطلوب قرار سياسي حاسم لنقل الملكية للقطاع الخاص

اجرت اللقاء - سلام الشوا

علق الخبير الاميركي الدكتور ايجار هارولد اهمية كبرى على تطبيق التخاصية في الاردن باعتبارها خطوة ضرورية في اتجاه اقتصاديات السوق الحر.

وقال في حديث خاص ادلى به لـ «الاسواق» ان الاردن يمتلك مقومات تطبيق التخاصية وان المسالة بحاجة لاتخاذ قرار سياسي يقضي بتقليص الدور الحكومي في مؤسسات القطاع العام. الا انه اشاد في الوقت ذاته بالمستوى الجيد لاداء القطاع الخاص الاردني في اشارة واضحة وصريحة للشركات المساهمة العامة الاردنية والتي يتم التداول باسهمها في سوق عمان المالي.

واضاف ان هذا المستوى الجيد من الاداء يوفر الارضية الصلبة لفعاليات القطاع الخاص لتولي زمام مؤسسات القطاع العام في وقت لاحق وذلك حين تقرر الحكومة الاردنية التخلي عن مساهماتها لصالح القطاع الخاص.

والدكتور ايجار وهو خبير دولي في تطبيق التخصاية او حسب التعبير الشائع «الخصخصة» لما يزيد عن ثلاثين عاما يرى بان الاردن يحظى برصيد من المقومات تجعل تطبيق التخاصية ليس بذلك الامر العسير ومن بين هذه المقومات البنية التحتية الجيدة والمستوى التعليمي الجيد والعقلية الاردنية المتطورة والمناخ الاقتصادي الذي يفرض المنافسة.

ويؤكد على اهمية دور الحكومة بالقيام بدور المخطط لعملية التخاصية ووضع قواعد «اللعبة» كما اسماها، وبما يسهل من مهمة القطاع الخاص بالاضافة الى تطوير العقلية المؤسسية في المجتمع الاردني للدرجة التي يصبح معها مفهوم التخاصية امرا طبيعيا باعتباره جزءا رئيسيا من مفهوم اقتصاديات السوق.

وعن المدة المطلوبة لتطبيق الفكرة رفض التكهن بمدة محدودة قائلا بان ذلك يعتمد بالدرجة الاولى على الاهداف التي تضعها الحكومة لتطبيق التخاصية معيدا الى الاذهان تجربة تشيلي والتي استغرقت ستة عشر عاما لتطبيق التخاصية ومشيدا بالنجاح الذي حققته.

وفيما اكد على اهميتها بالنسبة للاردن فانه لم يخف صعوبة تطبيقها في بعض المجالات الحيوية ذات المساس المباشر بالمواطنين ومنها قطاع الاتصالات ولكنه دعا الى تطبيقها في مجالات السياسة والزراعة والمواصلات العامة والصناعات الاستراتيجية والتعليم والصحة.

وكانت جمعية رجال الاعمال الاردنيين قد دعت يوم الاربعاء الماضي السيد ايجار للقاء عدد من رجال الاعمال المهتمين بالتخاصية.

واكد خلال لقائه على اهمية الدور الريادي الذي يضطلع به القطاع الخاص حال تطبيق التخاصية وذلك بسبب روح المنافسة والتحدي التي تفرضها اضافة الى افق ومجالات العمل الرحبة التي توجدها وبخاصة في الدول التي كانت تعتمد اسلوب الملكية العامة والتي اثبتت فشلها كما هو الحال في الاتحاد السوفياتي سابقا.

وقال ايضا ان التخاصية باتت تلقى رواجا في الاوساط الاقتصادية العالمية وخاصة في السنوات الاخيرة بعد التوجه العالمي لتحرير التجارة والاقتصاديات وداعيا الاردن الى تبني الفكرة والعمل الحثيث للترويج لها واعداد الكوادر الفنية اللازمة لتطبيقها وانجاحها.

● السيد هارولد

ارتفاع حجم التجارة الخارجية لامارة الشارقة

دبي - رويتر قالت وكالة انباء الامارات ان حجم التجارة الخارجية لامارة الشارقة ارتفع خلال النصف الاول من هذا العام الى نحو ٤,٥٢ مليارات درهم اي بزيادة ٦٩٪ عن مستواه في الفترة نفسها العام الماضي.

واشارت الوكالة الى تقرير احصائي اصدرته ادارة الجمارك بالامارة اظهر ان قيمة وارداتها في الاشهر الستة الاولى من العام ارتفع بالمثلين الى نحو ٢,٥٤ مليار درهم اي بزيادة ٥١٪ عن مستواها في الفترة نفسها العام الماضي. والشارقة هي احدى الامارات السبعة التي تتكون منها دولة الامارات العربية.

وما زالت اليابان تتصدر الدول المصدرة للامارة الخليجية اذ بلغت قيمة الواردات من اليابان ٤١٥ مليون درهم.

وجاءت الولايات المتحدة في المرتبة الثانية بحجم صادرات بلغ ١٢٢ مليون درهم بينما جاءت ايطاليا في المرتبة الثالثة بحجم صادرات يبلغ ٨٨ مليون درهم.

واوردت الوكالة ارقاما تظهر ان قيمة تجارة اعادة الصادرات عبر موانئ الشارقة خلال النصف الاول من العام زادت ٩٤٪ لتصل الى اكثر من ٧١٢ مليون درهم بالمقارنة مع مستواها في الفترة نفسها العام الماضي.

واحتلت الهند المرتبة الاولى بين الدول التي تتعامل مع الشارقة في هذه التجارة اذ بلغ حجم تجارتها ٢٧١ مليون درهم تليها ايران بقيمة ١٨١ مليون درهم وهونغ كونغ بقيمة ٤٠ مليون.

واظهر التقرير ان الصادرات تراجعت بحدة في النصف الاول من العام بنسبة ٣٧,٤٩٪ لتصل الى نحو ٤١ مليون درهم.

وجاءت سلطنة عمان في مقدمة الدول المستوردة لسلع من الشارقة اذ بلغت وارداتها ٨,٩ ملايين درهم تليها ايران بقيمة ٥,٤١ ملايين درهم.

سوق افريقية مشتركة عام ٢٠٠٠

كمبالا - رويتر - وقع زعماء دول في شرق وجنوب القارة الافريقية امس الجمعة معاهدة تنشئ سوقا مشتركة بحلول عام ٢٠٠٠. ووقعت المعاهدة دول منطقة التجارة التفضيلية المعروفة باسم السوق المشتركة لدول الشرق والجنوب الافريقي. وحضرت جنوب افريقيا حفل التوقيع كمراقب.

واتفق رؤساء تلك الدول ايضا على الاسراع برفع الحواجز التجارية قبل سريان السوق المشتركة.

وقد انشئت منطقة التجارة التفضيلية في عام ١٩٨٢ لتشجيع التجارة والتنمية في دولها الثماني عشرة وهي انغولا وبوروندي وجزر القمر وجيبوتي واثيوبيا وكينيا وليسوتو وملاوي وموريشيوس وموزامبيق وناميبيا ورواندا والصومال وسوازيلاند، وتنزانيا واوغندا وزامبيا وزيمبابوي.

الظاهرة استدعت تحركا عاجلا بدأ في الامارات

دول الخليج بدأت تطبيق اجراءات مكافحة غسل الاموال في بنوكها

بدات دولة الامارات اعداد مشروع قانون لضبط وملاحقة عمليات غسل الاموال المتاتية من الانشطة التجارية غير المشروعة مثل المخدرات وغيرها.

وقال مسؤول في وزارة العدل انها ستدعو ممثلين عن وزارة الداخلية والمصرف المركزي وجهات معنية اخرى لاجراء دراسات موسعة في شان مشروع قانون اعد لهذا الغرض.

واوضح انه يتعين ان يمر مشروع القانون بمراحل عدة قبل رفعه الى الجهات العليا للمصادقة عليه وبدء العمل به.

واكدت مصادر مصرفية ان بعض المصارف الوطنية في الامارات بدات بتطبيق اجراءات خاصة لمنع غسل اموال المخدرات وذلك اثر اكتشاف حالات عدة قامت بها شركات خاصة واشخاص اثناء محاولاتهم غسل اموال حصلوا عليها من الخارج تقدر بعشرات الملايين من الدولارات وذلك مقابل عمولة تصل في بعض الاحيان الى نسبة ٢٥ في المائة من هذه المبالغ.

واكدت مصادر مصرفية ان المصرف المركزي في ابو ظبي يعتمد اجراءات محددة تمنع استخدام دولة الامارات كمنطقة لغسل الاموال القذرة.

ونقلت صحف محلية عن مدير مصرف في الامارات « ان بعض الاشخاص تم التغرير بهم نتيجة رغبتهم بالاثراء السريع عن طريق غسل اموال ملوثة في حساباتهم الشخصية مقابل عمولة قدرها ٢٥ في المائة.

واضاف ان عملية غسل الاموال الملوثة تزداد بكثرة في فترة الاجازات الصيفية مباشرة اذ يتم اصطياد هؤلاء الافراد في اوروبا من خلال شبكة منظمة مهمتها اصطياد هؤلاء الافراد والتغرير بهم عن طريق اغرائهم بالربح السريع.

وتتم عملية غسل الاموال ببساطة بان يعطي فرد رقم حسابه المصرفي ليقوم الاخر بتحويل المبلغ الى هذا الحساب في الامارات ثم يطلبون منه تحويل المبلغ مرة اخرى الى حسابهم في اوروبا بعد خصم عمولته وقدرها ٢٥ في المائة.

واكدت مصادر مصرفية ان الاجراءات التي اتخذها المصرف المركزي والمصارف الوطنية في الامارات حدت من عمليات غسل الاموال القذرة في المصارف المحلية.

وقالت ان المصارف تتخذ اجراءات محددة في حال الشك في اي عملية لتحويل الاموال من خلال ابلاغ المصرف المركزي عنها فورا ويقوم هذا بدوره بابلاغ السلطات الامنية.

واكدت ان هذه الاجراءات لا تمس باي حال حرية التحويل التي يتميز بها الجهاز المصرفي في الامارات وان اي تشريع سيتم اقراره رسميا في هذا المجال سيراعي المميزات الفريدة للامارات كمناطق حرة تتيح حرية كبيرة للمستثمرين والاستثمارات.

وافادت المصادر ان دولا خليجية بدات فعلا تطبيق اجراءات خاصة لمنع غسل اموال المخدرات عبر قنواتها المصرفية المحلية سواء على مستوى انشطة المصارف التجارية الوطنية او الاجنبية العاملة لديها بحيث تحول هذه الاجراءات دون الاخلال باحكام القوانين الصادرة عن المصارف المركزية والقوانين المصرفية في ما يتعلق بهذه الاجراءات.

وتشمل هذه الاجراءات ضرورة تحديد هوية العميل والاحتفاظ بالسجلات وعدم القيام بفتح حسابات باسماء وهمية وان يتم تحديد شخصية العميل بناء على وثيقة رسمية او وثيقة معتمدة وان تسجل المصارف والمؤسسات المالية ما يثبت شخصية عملائها عند بدء المعاملات خصوصا عند فتح الحسابات واتمام المعاملات النقدية الكبيرة.

وشددت الاجراءات على ان تحتفظ المصارف لمدة خمس سنوات على الاقل بالسجلات اللازمة للمعاملات سواء المحلية او الدولية بحيث يمكنها الاستجابة بسرعة لطلبات الاستعلام الواردة من السلطات المختصة وبما يسمح باسترجاع معلومات فردية ان وجدت مما يمكن استخدامه كدليل اتهام ضد السلوك الاجرامي. كما يتم بموجب هذه الاجراءات احتفاظ المصارف بسجلات تحدد شخصية العميل وملف الحسابات والمراسلات التجارية لمدة خمس سنوات على الاقل بعد اقفال الحساب.

وتشدد هذه الاجراءات ايضا على ان تولي المصارف اهتماما خاصا بالمعاملات المعقدة وغير العادية وكل انماط المعاملات غير المالوفة والتي ليست لاغراض اقتصادية او قانونية واضحة وعلى وضع برامج داخلية في المصارف لمكافحة اضفاء الشرعية على الاموال القذرة.

تابع — اعلان صادر عن امانة عمان الكبرى

قيمة تثمينات التخمين فلس	قيمة تثمينات التخمين دينار	قيمة ضريبة التخمين فلس	قيمة ضريبة التخمين دينار	رقم القطعة	رقم الحوض واسمه	تاريخ انجاز الاعمال	رقم اللوحة	اسم المالك
٤٥٠	٤٥٠	-	٤٤١	٩٢٦	"	"	=	سليم امين مرعي بدير
٢٠٠	٠٧٩	-	١٢٠٢	٩٢٧	"	"	=	عبد الرزاق الحاج مصطفى الداود
٢٠٠	٢٧٧	-	١١٩١	٩٢٨	"	"	=	فؤاد مرحان سليم ابوحمدان
٥٥٠	٣٤١	-	١٢٠٩	٩٢٩	"	"	=	رفعت عبد الرحيم النابلسي وشريكه
٢٠٠	٦٧٣	-	١٥٩٠	٣٧٥	"	"	=	ابراهيم سالم النمر وشركاه
٢٠٠	٢٢٢	٨٠٠	٤٥٤	٩٢٣	"	"	=	سلطان عبد الحميد العدوان وشريكه
٢٠٠	٣٧٦	٨٠٠	٥٠٢	٩٢١	"	"	=	رسمي جميل صالح محمد ابراهيم
٦٢٠	١٣٦	دخلات		١٢٨٩	=	=	=	يحيى محمود حمد الشوبي
-	٣٤١٥	خارج	لتنظيم	٨٧	٣ الصفيرات	١٩٩٣/٢/١٢	١٦	محمد الهزاع العلي الرشيد وشركاه
-	٢٤٢٥	=	=	٤٢١	=	"	=	احمد محمد ابو هدبه وشركاه
٣٠٠	١٦٨	=	=	٩٣	=	"	=	خزينه حكومة شرق الاردن
-	٤١٥٨	=	=	٤٢١	=	"	=	شكيب رشيد خرفان وشركاه
٧٥٠	١٢٣	٢٠٠	٤٤٥	٦٩٩	٣ ام الشحيمنيات	١٩٩٣/٥/١٣	٢	انتصار عثمان داود
٩٠٠	١٠٨	-	٤٢٥	٧٠٠	"	"	=	احمد سالم محمد وشريكته
٩٠٠	١٠٨	٢٠٠	٤٦٩	٧٠١	"	"	=	محمود حسن صالح مطبوه
٧٠٠	١٢٨	٦٠٠	٤٦٥	٧٠٢	"	"	=	حمد ناصر جمعة سليمان
٥٥٠	٢٤٢	٦٠٠	٥١٦	٧٠٣	"	"	=	مرحان سليمان سلامه
٥٢٥	٢٩٤	٢٠٠	٤٧٢	٧٢٥	"	"	=	صلاح يوسف صالح ذياب
٥٠٠	١٤٨	٤٠٠	٥٠٠	٧٢٤	٣ ام الشحيمنيات	١٩٩٣/٥/١٢	٢	عبد الصماح سمر عوض
٥٠٠	١٤٨	٨٠٠	٣٢٨	٧٢٣	"	"	=	حيدر عبد الرحمن ماضي
٥٠٠	١٤٨	٨٠٠	٣٢٨	٧٢٢	"	"	=	احمد صادق الخطيب وشريكه
١٠٠	٨٩	٦٠٠	٤٨٩	٧٢١	"	"	=	علي حسن سليم شاهين وشركه
٢٠٠	٢٧٧	٦٠٠	٤٢٣	٩٢٥	"	"	=	سعد عبد الرحمن ماضي
٦٤٠	٣٣٢	١٠٢	٨٠٨	٧٦٦	"	"	=	سعد عبد الرحمن ماضي
٦١٦	٢٧٥	٨٠٠	٥٧٤	٧٣٦	"	"	=	حيدر عبد الرحمن ماضي
١٢٠	٢٨٥	٤٠٠	٥٥١	٧٠٤	"	"	=	عبد ربه سليمان عبد
٤٠٠	٢٥٧	٠٠٠	٥٩٤	٧٠٩	"	"	=	سلام عليان سلام
٤٤٠	٢٥٣	٠٠٠	٥٥٦	٩٥٤	"	"	=	حسين موسى حسين عبد الرحمن
٥٩٢	٤١٦	٨٠٠	٨٥٠	٩٦٠	"	"	=	عبد الله سليمان عبيد سالم
٨٠٠	٣١٦	٠٠٠	٥٤٦	٥١٩	"	"	=	يوسف محمد حماد وشركاه
٣٢٠	١٦٦	٠٠٠	٤٣٢	٥١٨	"	"	=	احمد موسى محمد وشريكه
٦٠٠	٤٣٥	٨٠٠	٤٢٤	٥١٧	"	"	=	يوسف نحسين حسن ابو راس
٥٦٠	١٤٢	٨٠٠	٤٤٥	٥١٦	"	"	=	محمد ابراهيم جابر البيبود
٨٨٠	٢٠٩	٨٠٠	٤١٨	٢١٦	"	"	=	روزه عبد الرحمن ماضي
٤٨٠	٥٤٢	٦٠٠	٤٢٣	٧١٨	"	"	=	روزه عبد الرحمن ماضي وشريكيها
٢٦٠	١٢٢	٢٠٠	٤٨١	٧١٧	"	"	=	روزه عبد الرحمن ماضي
٣٦٠	٢٦١	٢٠٠	٥٩٨	٢٩٨	"	"	=	صلاح محمد حسين البادي
٣٦٠	٢٦١	٠٠٠	٥٩٢	٣٠٨	"	"	=	صلاح محمد حسين البادي
١٢٠	٢٨٥	٥٠٠	٧٦٠	١٢٧٩	٨ الصالح	١٩٩٣/٣/٢٥	٩٠	يوسف محمود رشيد وشريكه
٤١٦	٤٩٣	-	٨٦٧	١٢٧٨	٨ الصالح	١٩٩٣/٣/٢٦	=	عبد الله محمد احمد غاوي
٨١٦	٣٥٤	-	١٠٥٢	١٠٨٤	=	=	=	قيس سالم العايد الخوشه
٦٨٠	٤٢٧	-	١٩١٣	٢٠٩٦	=	=	=	خالد سالم العايد المطلق
٨٠٠	٣١٦	٧٥٠	٧١٤	٢٠٩٧	=	=	=	طلال محمود صفوان شاهين
٦٠٠	٣٩	٥٠٠	٨٢٦	١٥٣٩	=	=	=	سهاو سالم العايد المطلق
٩٢٠	٢٠٥	٢٥٠	٨٨٤	١٥٣٨	=	=	=	موسى سالم العايد المطلق
٦٠٠	٢٣٧	٥٠٠	٧٥١	١٥٣٥	=	=	=	سهار سالم العايد المطلق وشريكه
٤٠٠	١٥٨	٤٠٠	٢٢٢	١١٣٧	٣ السهارية	١٩٩٣/٤/٢٨	٤	غالب محمد محمود
-	١٩٨	٢٠٠	٢٢٧	١١٣٦	"	"	"	بكر جمعه بكر وشركاه
-	١٩٨	٦٠٠	٢٤٧	١١٢٥	"	"	"	احمد سليم علي حسن
-	١٩٨	٢٠٠	٢٦٩	١١٢٤	"	"	"	هارون عبد الرحيم عاقل
٩٢٠	٢٠٥	-	٣٠٦	١١٢٣	"	"	"	عبد ربه يونس جبار
٤٠٠	١٥٨	-	١٩٤	١١٢٠	"	"	"	محمد سعيد عبد الحليم عبدالرزاق

قيمة تثمينات التخمين فلس	قيمة تثمينات التخمين دينار	قيمة ضريبة التخمين فلس	قيمة ضريبة التخمين دينار	رقم القطعة	رقم الحوض واسمه	تاريخ انجاز الاعمال	رقم اللوحة	اسم المالك
٧٢٠	٣٣٤	١٠٠	٤٥٩	١٨٣٤	=	=	=	سندي رشدي ابونقيطه وشركاه
٦٤٠	٣٣٢	-	٢٢٤	١١٢٧	=	=	=	رشدي مصطفى محمود سليمان
٤٨٠	١٥٠	٤٠٠	٢١٨	١١٢٥	=	=	=	تيسير طاهر محمود وشركته
٦٨٠	٣١	٦٠٠	٣١٧	١١١٩	=	=	=	عدنان مصطفى شقير وشركاه
٨٨٠	١١٠	٨٠٠	١٨٢	١١٢٠	=	=	=	خالد محفوظ احمد بوس
٦٤٠	٢٣٣	-	٢٤٦	١١٢٤	=	=	=	حلمي نجيب محمد ديب
٩٢٠	٤٠٣	٦٠٠	٢٤٩	١١٢٣	=	=	=	وفيق سليم ابراهيم وشريكه
٥٠٠	٢٤٢	٦٠٠	٢٤٣	١١٢١	=	=	=	سليمان محمد سلمان عياد
٢٠٠	٧٩	٤٠٠	٢٠٢	١١١٦	=	=	=	احمد عايد نافع ابو عابد
٢٠٠	٣٢٦	٢٠٠	٢٥٥	١١١٥	=	=	=	عمر محمد محمود وشريكته
٨٠٠	٤١٥	-	٢١٤	١١٢٢	=	=	=	علي نهار حلاوي الظاريه
٢٠٠	٧٧٢	-	٢٤٦	١١٥٤	=	=	=	= = =
٧٦٠	٢٢١	٨٠٠	٢٤٦	١٨٥٦	=	=	=	= = =
٢٠٠	١٧٨	-	٥١٢	١١٥٩	=	=	=	صالح العبد عبد الله ربد
٢٠٠	١٧٨	-	٤٩٧	١١٥٨	=	=	=	صلاح عبد الرحمن عبد الله موسى
٣٠٠	١٦٨	-	٤٨٦	١١٥٥	=	=	=	حسن مصطفى احمد مصطفى
٦٠٠	٣٣٦	-	٤٥٣	١١٥٣	=	=	=	سالم محمود احمد حميده
٤٠٠	١٨٨	-	٤٥٦	١١٥٢	=	=	=	خليل ابراهيم التوفي
٢٤٠	١٧٤	٤٠٠	٢٤٠	١١٥١	=	=	=	وليد سعيد حسين ابو نمره
٣٦٠	١٦٢	٤٠٠	٢١٤	١١٥٠	=	=	=	علي عقل فالح هلال
٣٦٠	٢٦١	٢٠٠	٢٣٩	١١٤٩	=	=	=	سمير رشدي عبد الحميد وشريكه
٨٤٠	٢١٣	٤٠٠	٢٢٦	١١٤٨	=	=	=	اعتدال سليمان عجيجي
٧٦٠	٢٢١	٦٠٠	٢٩٩	١١٤٤	=	=	=	محمود محمد محمود زهير
٤٠٠	١٥٨	٢٠٠	٢١٧	١١٤٣	=	=	=	خالد قاسم احمد قاسم وشريكه
١٢٠	٢٨٥	٨٠٠	١٧٢	١٤٣٦	=	=	١٨	محمد سلامه احمد الزعاترة
٧٣٢	١٠٥	دخلات	—	٦١٢	عوسج	١٩٩٣/٣/٢٨	٨	عبد الفتاح علي محمود شميم
٩٢٠	١٠٦	=	—	٦١١	=	=	=	نايل حسين عبد الفتاح وشريكه
٩٢٠	١٠٦	=	—	٦١٠	=	=	-	حسين عبد الفتاح حسين وشريكه
٩٢٠	١٠٦	=	—	٦٠٩	=	=	=	عبد الفتاح احمد حسين حوتره
٧٤٠	١٢٤	=	—	٦١٣	=	=	=	محمد اسماعيل احمد وشريكه
٧٤٠	١٢٤	=	—	٦١٤	-	=	=	صبحي محمد محمود حمدان
٥٢٢	١٢٦	=	—	٦١٥	-	-	=	محمد حسن مسلم ابو سليم وشريكه
٩٥٠	١٠٣	دخلات	—	٦٠٨	-	-	=	محمد احمد حسين ابو فقه
٥٢٢	١٢٦	=	—	٦١٦	-	=	=	محمود عدوش الدحيلي وشركه
١١٠	٢٨٦	٣٠٠	٢٠٩	٢٠٢٤	-	-	=	محمد ابراهيم عبد الله وشريكه
٤٠٠	١٥٨	٤٠٠	١٩٠	٢٠٢٥	-	-	=	احمد خليل مصطفى مقصص
٨٠٠	٢١٧	٤٠٠	٢٤٢	٢٤٩٤	-	-	=	سليمان بن حرب العبد
٨٠٠	٢١٧	١٩٠	٢٣٥	٢٤٩٣	-	-	=	سليمان بن حرب العبد
٠٥٠	١٩٣	٠٠٠	٢١٦	٢٤٩٠	-	-	=	سليمان بن حرب العبد
٦٠٠	١٣٨	٦٠٠	٢٥١	٢٦٦١	-	-	=	مدوله بنت عيد الحويان
٢٠٠	٧٩	مفروضة سابقا		٢٦٦٣	-	-	=	فايز حسني مطير حسن
٥٦٠	٢٤١	٦٠٠	٢٨٥	٢٠٢٣	-	-	=	احمد خليل عبد ربه الحمير وشركاه
٩٠٠	٢٠٧	٨٠٠	٢٠٢	٢٤٨٥	-	-	=	عارف محسن درويش محسن
١٠٠	١٨٨	٢٠٠	٢٢٩	٢٤٨٦	-	-	=	جمعه مفلح مضر عوض الله
٩٤٠	٢٠٣	٦٠٠	٢٥١	٢٤٨٩	-	-	=	سليمان بن حرب العبد
٢٠٠	١٧٨	٦٠٠	٢٨٩	٢٦٥٨	-	-	=	مقبوله سعد عبد الحويان
٠٠٠	٢٩٧	٦٠٠	٢٩٦	٢٦٦٠	-	-	=	احمد محمد حرب
٤٤٠	٥٥	مفروضة سابقا		٢٤٨٣	-	-	=	رجب احمد مصطفى مطر
٧١٢	٢٠٦	٦٠٠	٢١٣	٢٤٨١	-	-	=	عاطف عبد الحسن عكوكاني
١٦٨	٢٠١	٠٠٠	٣٢٦	١٨٥٣	-	-	=	فاديه محمد خليل سطون
٧٩٢	١٩٨	٨٠٠	٢٢٨	١٨٥١	-	-	=	محمود صادق عمر
٨٠٠	٢١٧	٠٠٠	١٧٤	١٨٥٦	-	-	=	سهيل حمادي يوسف وشريكته
٨٠٠	٢١٧	٨٠٠	٢٢٠	١٨٥٣	-	-	=	ابراهيم موسى ابو مراد وشريكه
٩٦٠	١٠٢	٢٠٠	٢٢٥	٢٦٥٦	-	-	=	جميل عوض محمد الخطيب
٤٨٠	١٥٠	٦٠٠	٢٩١	٢٦٥٥	-	-	=	مقبوله سعد عبد الحويان
٢٤٠	١٧٤	٠٠٠	٢٤٠	٢٤٨٨	-	-	=	صلاح محمد صالح ابو هوفو
٤٤٠	٥٥	٨٠٠	٢٢٤	٢٤٨٧	-	-	=	عبد الفتاح محمد مصطفى
١٦٠	١٨٢	٨٠٠	١٩٤	٢٦٧١	-	-	=	سام يوسف سليمان السعدي
٤٠٠	١٥٨	٢٠٠	١٩٥	٢٦٧٢	-	-	=	عدنان نمري سعيد الحموري
٧٦٠	١٢٢	٨٠٠	١٩٤	٢٦٧٣	-	-	=	محمد جمعه عبد الله بكر محو
٠٤٠	٩٥	مفروضة سابقا		١٧٧٥	-	-	١٤	عبد الرحيم الجلال العلي الحمد وشريكته
١٦٠	١٨٢	مفروضة سابقا		١٧٧٦	-	-	١٤	سحر عبد العزيز عبد الرحمن عطا

قيمة تثمينات التخمين فلس	قيمة تثمينات التخمين دينار	قيمة ضريبة التخمين فلس	قيمة ضريبة التخمين دينار	رقم القطعة	رقم الحوض واسمه	تاريخ انجاز الاعمال	رقم اللوحة	اسم المالك
٦٠٠	٣٣٦	٠٠٠	٣٩٠	٢٠٢٤	٩ مرقع	١٩٩٣/٣/١٠	١٨	محمد مصطفى محمد سالم
٦٥٠	٣٣١	٨٠٠	٣٩٦	٢٠٢٣	=	=	=	محمود حسين محمود ابو سالم
٠٠٠	٣٩٦	٠٠٠	٦٤٠	١٨٨٥	=	=	=	شركه الكهرباء الاردنيه
٠٠٠	١٩٨٠	٠٠٠	٣٤٢٢	١٨٨٦	=	=	=	محمد احمد العلي العبدالله وشريكه
٥٠٠	٤٤٥	٠٠٠	٢٢٠	١١٦٠	=	=	=	شحاده عبد الرزاق مرعي
٤٠٠	٨٥١	٠٠٠	١٣٧٦	١١٦١	=	=	=	عبد طالب سلمان وشركاه
٥٠٠	٥٤٤	٨٠٠	٢٩٤	٢٤٩٧	=	=	=	محمد حسن صالح علي
٥٠٠	٤٤٥	٠٠٠	١٠٢٢	١٥٩٨	=	=	=	عواد احمد العلي العبدالله وشريكه
٨٠٠	٢١٧	٨٠٠	٢١٠	٢٤٩٥	=	=	=	يحي كريم محمد مقبل الصمد
٦٠٠	١٣٨	٠٠٠	٢١٠	٢٤٩٦	=	=	=	يوسف محمد حسن ابو شقره
٢٠٠	١٧٨	٦٠٠	١٩٧	٢٧٧٤	=	=	=	يوسف كريم المحمد العقيل
٢٠٠	١٧٨	٠٠٠	٢٠٠	٢٧٧٣	=	=	=	محمود علي شحاده العربي
١٢٠	١٨٦	٢٠٠	٢٠١	٢٧٧٢	=	=	=	حميده كريم المحمد العقيل
٠٠٠	١٦٨٣	٠٠٠	٢٣٩٢	٩٩٤	=	=	=	هاني فارس عقل وشركاه
٢٥٠	٢٧٢	٨٠٠	٢٠٢	٢٦٤٧	=	=	=	صالحه محمد الخلاق الجوامير
٥٠٠	٢٤٢	٦٠٠	٢٠٥	٢٦٤٨	=	=	=	محمد محمود محمد حماد
٥٥٠	٢٤٢	٠٠٠	٢٠٦	٢٦٤٠	=	=	=	عبد اللطيف عبد الرحمن عبد اللطيف عبد الرحمن
٣٠٠	٢٦٦	٢٠٠	٢٠٤	٢٦٥١	=	=	=	علي سالم الدعجه
٤٠٠	٢٥٧	٤٠٠	٢١٧	٢٦٥٠	=	=	=	رضا محمود عبد الرحمن
٥٥٠	٢٤٢	٧٠٠	٢٤١	٢٦٤٩	=	=	=	محمد امين واصف فتح الله وشريكه
٠١٠	٢٩٦	٨٠٠	١١٨	١٠٩٠	=	=	=	لطفي حسن صالح
٦٢٠	١٣٦	دخلات		١٠٩٣	=	=	=	سمام صالح الحويري
٨٦٠	١١٢	دخلات		٢٦٩٦	=	=	=	فاضل محمود احمد فارس
٠٤٠	٢٩٣	٨٠٠	١٠٠	١٠٨٩	=	=	-	امين محمد امين محمود وشركاه
٨٠٠	١١٨	دخلات		٣٣٨٩	=	=	=	يوسف محمد رجب ابو عماره
٨٠٠	١١٨	دخلات		١٠٩٦	=	=	=	مأمون محمد خير عبد الرحيم
٤٠٠	٣٥٦	٤٠٠	٢٥٨	٢٧٦٤	=	=	=	وليد اسماعيل علي الشحار
٠٠٠	١٩٨	٤٠٠	٢٨٦	٣٤١٣	=	=	=	عبد الرحمن محمد سليم العواملة
٦٠٠	٢٣٧	٠٠٠	٤٥٦	١٩٠٩				طه كريم احمد العقيل وشريكه
٨٥٦	٢٥١	٠٠٠	٦٢١	٣٥٣٦	=	=	=	ابراهيم شحاده ابو غزاله
٨٥٦	٢٥١	٠٠٠	٦١١	٣٥٣٧	=	=	=	جواد محمد حسن ابو غزاله
٤٤٠	٢٥٣	٠٠٠	١٢٤٨	١٩١١	=	=	=	ماشئه اكريم المحمد وشريكته
١٦٠	٣٨٠	٠٠٠	١١٤٥	١٩١٣	=	=	=	علي محمد حسين العرجا وشريكه
٨٦٠	٦٠٧	٠٠٠	٧١٣	٢٦٧٠	=	=	=	عبد الله محمد عملان
٠٤٠	٩٥	دخلات		١٩٥٩	٩ مرقع	١٩٩٣/٣/١٠	٢٨	دانه مصطفى ناصر ابراهيم
٤٢٢	٣٣٤	٤٠٠	٢٠٦	٣٥١٣	-	-	-	اسعد محمود حماد
٦٤٢	١١٤	دخلات		٣٥١٤	=	=	=	مدرعه ربحي مصباح حماد
٩٦٦	١٤١	دخلات		٣٥١٥	=	=	=	بلقي حسن احمد حسن الحكيم
٧٠٠	٣٢٦	٠٠٠	٥٢٨	١٦٨٤	=	=	=	رنا احمد حسان ناوود
٧٠٠	٢٢٧	٦٠٠	١٨٦	٢٧٦٣	=	=	=	طه كريم محمد العقيل

Dow Jones Telerate Dow Jones Telerate Dow Jones Telerate Dow Jones Telerate Dow Jones Telerate Dow Jones Telerate Dow Jones Telerate

Foreign Exchange — أسعار العملات

[WORLD CURRENCY MARKET] PAGE 262

	BANK	CTR	SPOT	GMT	PREV1	PREV2	GMT	HIGH - LOW	GMT
DEM	RABOBANK	UTR	1.6900 -10	12:54	04-14	03-13	01:35	1.6920-1.6874	07:55
JPY	U B S	N Y	107.85 -95	12:53	90-00	89-94	06:22	107.95-107.52	04:29
GBP	CHEMICAL	LDN	1.4817 -22	12:54	14-19	15-25	07:09	1.4865-1.4810	01:39
CHF	RABOBANK	UTR	1.4995 -005	12:54	87-97	95-05	11:14	1.5008-1.4949	08:51
AUD	CHEMICAL	LDN	0.6745 -50	12:43	45-50	45-50	22:38	0.6760-0.6735	10:16
NZD	WESTPAC	N Y	0.5550 -57	12:41	52-59	50-57	22:52	0.5563-0.5545	01:38
CAD	CITIBANK	N Y	1.3090 -95	12:51	90-95	88-93	00:24	1.3095-1.3087	07:26
FRF	B C I	MIL	5.8975 -85	12:52	70-90	70-90	12:02	5.9023-5.8840	07:51

CROSS RATES		HIGH-LOW	EURO	3 MONTH	6 MONTH
DEM/JPY	63.81 -85	63.91- 63.61	USD	3.3750 -5000	3.3750 -5000
DEM/CHF	0.8871 -75	0.8880-0.8852	DEM	6.3750 -5000	6.0000 -1250
GBP/DEM	2.5047 -57	2.5105-2.5018	JPY	2.1250 -3750	2.0000 -2500
GBP/JPY	159.85 -95	160.37-159.37	GBP	5.5625 -6875	5.5000 -6250
CHF/JPY	71.91 -95	72.15- 71.76	TBOND	102.00-04 6.094	GOLD 369.90 -30
AUD/NZD	1.2147 -53	1.2169-1.2121	BRENT	DEC 1610-15	SILV 4.39 -41
AUD/JPY	72.78 -84	72.86- 72.49	SIMEX	MAR EURO$ $9639	EUROJPY $9792

GBP:LAST.30 HI:1.4830 LO:1.4814 L:1.4819

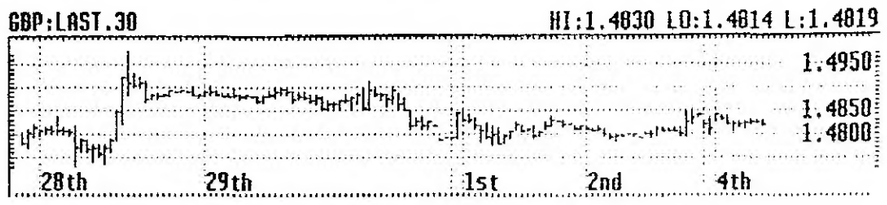

Great British Pound 30 Minute Bar Chart

DEM:LAST L:1.6905

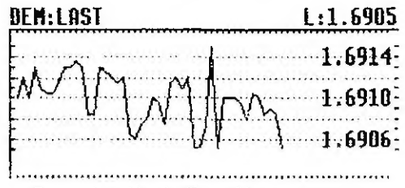

Deutche Mark Tic Chart

GBP:LAST L:1.4819

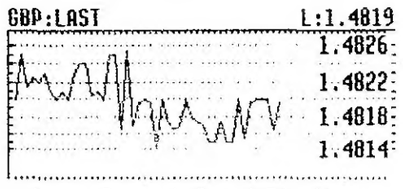

Great British Pound Tic Chart

العقود العالمية الآجلة

[GBP] [WORLD FORWARD RATES] [JPY] 278

CHEMICAL	LDN	1.4817/ 1.4822	12:54	SPT	UBS	NY	107.85/ 107.95	12:53
LLOYDS BK	LDN	1.00/ 0.80	08:14	O/N	DKB	TOK	0.2/ 0.1	06:43
LLOYDS BK	LDN	3.30/ 3.00	08:14	T/N	DKB	TOK	0.5/ 0.3	06:42
MITSUBISHI	TOK	1.4/ 1.1	00:10	1WK	DKB	TOK	1.4/ 1.1	06:43
NAT WEST	LDN	34/ 32	11:51	1MO	CHEMICAL	LDN	7/ 6	10:43
CHEMICAL	LDN	82/ 79	10:52	3MO	BARCLAYS	LDN	33/ 32	11:50
CHEMICAL	LDN	148/ 143	11:08	6MO	BARCLAYS	LDN	71/ 69	11:50
NAT WEST	LDN	247/ 237	11:04	1YR	BARCLAYS	LDN	170/ 165	11:50
		[DEM]					[CHF]	
DG BANK	FFT	1.6907/ 1.6912	12:55	SPT	LLOYDS BK	LDN	1.4990/ 1.5000	12:54
DEUTSCHE	SIN	1.55/ 1.85	02:16	O/N	VOLKSBANK	ZUR	0.5/ 1.5	09:00
Z-LB BANK	VIE	5.05/ 5.15	12:53	T/N	SWISS BK	ZUR	2.35/ 2.65	12:28
UBS	ZUR	+11.0/ +12.0	05:38	1WK	SWISS BK	ZUR	4.90/ 5.40	08:21
Z-LB BANK	VIE	48.75/ 49.25	12:54	1MO	ZUERCHER	ZUR	20/ 22	12:53
Z-LB BANK	VIE	127.5/ 129.0	12:54	3MO	ZUERCHER	ZUR	46/ 49	12:54
Z-LB BANK	VIE	221.5/ 223.5	12:54	6MO	ZUERCHER	ZUR	67/ 73	12:54
Z-LB BANK	VIE	320/ 325	12:55	1YR	ZUERCHER	ZUR	58/ 70	12:55

أسواق المال في الشرق الأوسط

[MIDDLE EAST MONEY MARKETS] 11/04 07:38 17265

U.A.E. CD'S	U.A.E. EBOR	BIBOR	KIBOR	SIBOR	B.M.A. T. BILLS
		1MO 3 1/4	1MO 6 5/8	1MO 4.98438	DATE:01ST NOV 93
1MO 2 3/4	1MO 2 13/16	2MO 3 1/4	2MO -	2MO 4.07813	
2MO 3 1/16	2MO 3	3MO 3 1/4	3MO 6 5/8	3MO 4.07813	91 DAYS
3MO 3 1/16	3MO 3 1/8	6MO 3 3/8	6MO 6 3/16	6MO 4.09375	AMOUNT BD 10 MLN
6MO 3 1/16	6MO 3 3/16	9MO 3 1/2	9MO -	9MO 4.09375	PRIC: 99.153
		1YR 3 5/8	1YR 6 1/8	1YR 4.09375	YLD 3.38%

S.A.M.A. T. BILLS		WORLD BANK RATES		SPOT CRUDE	
4 WK 99.69629	26 WK 98.02344	UK BASE	6.00%	DUBAI	14.50-60
YLD 3.9167%	YLD 3.9885%	US PRIME	6.00%	ARAB LIGHT	15.10-20
13 WK 99.00195	52 WK	JAP L/T PRM	4.50%	ARAB HEAVY	12.75-85
YLD 3.9881%	YLD			IRANIAN LIGHT	14.54-64
SHARE INDICES		LONDON BULLION		BRENT	15.78-83
DJIA 3661.87	-35.77	GOLD FIX AM	369.10	BONNY LIGHT	16.50-60
FT 30 2383.70	-03.50	GOLD FIX PM	000.00	ES SIDER	15.17-29
FT 100 3162.30	-01.80	SILV FIX PM	438.15	URALS	14.57-67

MIDDLE EAST INDEX PAGE 17260 MIDDLE EAST NEWS HEADLINES PAGE 3370

تعليق مالي

[J P MORGAN,FRANKFURT/FX COMMENT PAGE 1] 11/04 01:37 8545
205202 [TEL 069-720358 BOND COMMENTS PAGE 3657]

NOV. 1. 1993 -1.6900- GOOD MORNING, THIS IS KARL A. SCHALKE
NOV. 2. -1.6948-
NOV. 3. -1.7019-
NOV. 4. -1.6892-

US DOMESTIC CAR SALES AT 6,9 MIO ANNUAL RATE IN LAST 10 DAYS OF OCTOBER. FEDS BEIGE BOOK SAYS US BUSINESS PACE RISING SLOW TO MODERATELY, MANUFACT. STRONGER AND HOUSING PICKING UP. -- TODAY AT 2.30 WEEKLY JOBLESS CLAIMS EXPECTED LITTLE CHANGED AROUND LAST WEEKS 347.000., AT 4 PM SEPT. FACTORY ORDERS SEEN UP 0,5 PCT M2 TONIGHT EXPECTED -2 BIO USD. -- TOMORROWS NFP EXPECTED +150.000. -- W-GERMAN IND. ORDERS IN SEPT. WERE +1.2 PCT BUT STILL -6.4 YOY. GERMAN AUGUST TRADE BALANCE WAS +3.0 BIO, WHILE CURRENT ACCOUNT WAS -7.4 BIO. IN FIRST 8 MONTH OF 1993 GERMAN EXPORTS FELL TO DEM 385.9 BIO FROM DEM 445.4 BIO SAME PERIOD IN 1992. -- DOW JONES CLOSED -35 AT 3661 WHILE NIKKEI CLOSED -431 AT 18.949 TODAY IN TOKYO. - - - SPOT USD-DEM UNABLE TO HOLD 1.7000 AND LOOKS WE TRADE IN RANGE 1.67-1.72 FOR COMING WEEKS. THE MARKET IS STILL LONG DOLLARS AND WE NEED TO GET A STRONG NFP NUMBER TOMORROW TO PREVENT THE... .. CTD 8546

[J P MORGAN,FRANKFURT/FX COMMENT PAGE 2] 11/04 02:15 8546
[TEL 069-720358 BOND COMMENTS PAGE 3657]

.L.THE DOLLAR FROM FALLING TO THE END OF THIS TRADING RANGE. DEM RECOVERING IN ERM AS POLITICAL SCANDALS IN ITALY CONTINUE AND MARKET OVER ESTIMATED BUBAS EASING PACE. REPO RATE FOR 2 WEEKS JUST DOWN 1 PIP YDAY TO 6,39 PCT. BUBA MEETING TODAY - NO DECISION EXPECTED.
NICE DAY AND GOOD LUCK.

K. SCHALKE TEL. 069 7124 273, M. BRAUN 069 7124 362, M. DECHANT 069 7124 492

TECHNICAL ADVICE FOR SPOT USD-DEM

	OPENING	YDAY	YDAY-1	YDAY-2	YDAY-3	UPDATED NOVEMBER 4 1993	
+	1.6890	1.6932	1.7040	1.6955	1.6870	SUPPORT	RESISTANCE
STB:	+241	+432	+884	+805	+690	1.6810	1.6950
LTB:	+778	+911	+1178	+1057	+928	1.6500	1.7200

EXPLANATION: STB = SHORT TERM ..., LTB = LONG TERM BAROMETER, POINTS ARE CALCULATED FROM MIXTURE OF MOVING AVERAGES VERSUS SPOT. TREND CHANGES NORMALLY,WHEN SIGN CH7754S FROM + TO - OR VICE VERSA. AROUND +1000/-1000 OVERBOUGHT/OVERSOLD

مؤشرات اقتصادية

ELERATE US ECONOMIC CALENDAR 1 PAGE 22

NOV 01	NAPM INDEX (OCT) 10:00 ET	137
	U.S TREASURY AUCTIONS $26.8 BLN 3&6 MONTH T-BILLS	55-59
NOV 02	LEADING INDICATORS(SEP) 8:30ET/NEW SINGLE FAM HOME SLS 10:00 ET	137
	JOHNSON -REDBOOK RETAIL SALES REPORT 2:55 ET	4
NOV 03	HOUSING COMPLETIONS (SEP) 10:00 ET	4
	FED"S BEIGE BOOK / DOMESTIC CAR SALES (LATE OCT)	4/26336
	TREASURY REFUNDING ANNOUNCEMENT	4/55
NOV 04	INITIAL JOBLESS CLAIMS FOR WEEK ENDING 10/23 08:30 ET	138/4
	FACTORY ORDERS (SEP) / BUSINESS PRODUCTIVITY (Q3) 10:00 ET	26340
	FEDERAL RESERVE NYC BANK LOANS & MONEY SUPPLY DATA: 16:30 ET	101-110
NOV 05	NONFARM PAYROLLS/EMPLOYMENT DATA (OCT) 08:30 ET	138
	FEDERAL RESERVE NATIONAL BANKING STATISTICS: 16:15 ET	103

Precious Metals — المعادن الثمينة

[WORLD BULLION MARKETS] PAGE 405

WORLD SPOT GOLD				GMT	WORLD SPOT SILVER				GMT
ROTHSCHILD	LDN	369.90 - 370.30		12:50	DRESDNER	FFT	4.38 - 4.40		12:45
CR SUISSE	ZUR	370.00 - 370.50		12:41	SWISS BANK	ZUR	4.39 - 4.41		12:53
MASE W'PAC	LDN	369.95 - 370.45		12:46	ZUERCHER	ZUR	4.39 - 4.41		12:53
HI 12:03		370.45- 368.00	7:59 LO		HI 10:42		4.42- 4.22	8:37 LO	
COMEX SPOT	(DEC)	$368.00	CLOSE 03 NOV		COMEX SPOT	(DEC)	$4.307 CLOSE 03 NOV		
GOLD	(FEB)	$369.80			SILVER	(MAR)	$4.351		

GOLD FIXINGS				WORLD SPOT FOREIGN EXCHANGE					GMT
LONDON	AM $369.10	PM $000.00		STG	CHEMICAL	LDN	1.4814	-19	12:52
PARIS	AM $000.00	PM $000.00		DMK	D G BANK	FFT	1.6908	-13	12:53
FRANKFURT	AM $368.32	LUX $368.20		SWF	CITIBANK	N Y	1.4995	-05	12:53
TAEL MARKET (SOURCE PO SANG BANK)				FFR	SOC GEN	PAR	5.8975	-9005	12:53
LAST 3386.	HI 3391.	LOW 3385.		YEN	U B S	N Y	107.85	-95	12:53
OPEN 3391.AM	SET 3390.PM	SET 3390.		AUS	CHEMICAL	LDN	0.6745	-5	12:43
GOLD SYDNEY	H KONG	ZURICH	LONDON	SIN	FUJI BANK	SIN	1.5895	-05	09:51
LAST 3386.	HI 3391.	LOW 3385.		HK$	BARCLAYS	LDN	7.7275	-85	11:53
OPEN 3391.AM	SET 3390.PM	SET 3390.		RAND	STANDARD	JHB	3.3595	-10	12:50

International bonds & stocks — الأسهم والسندات العالمية

[TELERATE BONDS COMPOSITE] PAGE 295

US TREASURY CPNS (COMPOSITE-PAGE 5)

COUPON	MATURITY	PRICE	YIELD
03.875	10/95	99.17-18	4.106
05.750	08/03	100.29-01	5.610
06.250	08/23	101.31-03	6.096

JAPANESE BONDS (COMPOSITE-PAGE 3005)

COUPON	ISSUE	MATURITY	YIELD
5.5%	NO 145	20/03/02	3.470
5.9%	NO 20Y-88	20/09/12	4.250

UK GILTS (COMPOSITE-PAGE 22548)

TERM	MATURITY	PRICE	MAT YD
TREAS	8 3/4 09/97	109-08	6.006
CONV	9 03/00	113-00	6.465
TREAS	8 09/13	108-21	7.178
TREAS	9 10/08	116-26	7.149

GERMAN BONDS (COMPOSITE-PAGE 8555)

%	EMISSION	PRICE	YIELD
6.875	TREU 06.03	106.17-23	5.99
6.625	TREU 07.03	104.57-63	5.97
6.500	BUND 07.03	104.37-43	5.88
6.000	BUND'09.03	101.04-11	5.85

CANADIAN BONDS (COMPOSITE-PAGE 3105)

COUPON	MATURITY	PRICE	YIELD
6.25	09/95	102.10-15	5.008*
6.50	08/96	102.85-95	5.326*
10.25	03/14	126.55-65	7.644

AUSTRALIAN BONDS(COMPOSITE PAGE 2675)

COUPON	MATURITY	YIELDS (BID)
12.00	07/96	5.47
12.50	09/04	6.65
12.00	08/03	6.59

[WORLD STOCK INDICES-RECAP] [02/11/93] PAGE 3952

EXCHANGE	NAME OF INDEX	MON 01/11	TUE 02/11	WED 03/11	THR 04/11	FRI 29/10
FRANKFURT	COMMERZBANK	2,274.0	2,298.5	2,300.4		2,275.9
FRANKFURT	DAX	2,062.12	2,095.58	2,084.36		2,069.00
HONG KONG	HANG SENG	9629.19	9642.91	9352.11	9204.88	
LONDON	FT-SE 100	3164.4	3164.1	3162.3		3171.0
LONDON	FT-30	2391.9	2387.4	2383.7		2397.8
NEW YORK	DJ INDUSTRIALS	3692.61	3697.64	3661.87		3680.59
NEW YORK	NYSE COMPOSITE	259.94	259.47	256.50		259.38
NEW YORK	AMEX COMPOSITE	482.57	468.44	481.70		481.44
NEW YORK	S+P 500	469.17	468.44	463.02		467.84
SINGAPORE	STRAITS TIMES	2105.68	2114.56	2127.43	2123.85	
SYDNEY	ALL ORDINARIES	2,132.4	2125.3	2108.4		2,112.2
TORONTO	TSE 300	4248.02	4250.31	4244.74		4255.61
TOKYO	NIKKEI-225	19,438.24	19,381.24	CLOSED	18,949.79	19,702.97
PARIS	CAC 40 (REF)	CLOSED	2,169.71	2.171,16		2,181.95
ZURICH	CREDIT SUISSE	624.4	629.2	634.3		
ZURICH	SWISS MARKET	2 727.1	2 742.9	2749.9		

الاسهم الاكثر تداولاً

البنك العربي	٧٤٨٦٤٥ دينارا
بنك المؤسسة العربية المصرفية	٥٧٥٤٥٣ دينارا
العربية لصناعة الادوية	٣٨٥٥٨٦ دينارا

الاسهم الاكثر ارتفاعا

التبغ والسجائر الاردنية	+ ٥٠٠ فلس
المنظفات العربية الكيماوية	+ ١٧٠ فلسا
الصناعات والكبريت (جميكو)	١٥٠ فلسا

الاسهم الاكثر انخفاضا

البنك العربي	- ١٠٠٠ فلس
الفنادق والسياحة الاردنية	- ١٠٠٠ فلس
الدستور	- ١٢٠٠ فلس

مؤشر الرقم القياسي للاسعار	نقطة	نسبة التغير
مؤشر الأسعار العام	١٥٧,٠	(٪١ -)
مؤشر البنوك	١٥٩,٨٢	(٪٠,٥١ -)
مؤشر التامين	١٦٠,٣٢	(٪٠,٨٢ -)
مؤشر الخدمات	١٤١,٢٠	(٪٠,٢١ -)
مؤشر الصناعة	١٥٦,٥٣	(٪١,٧٦ -)

كمية التداول = (٢) مليون سهم
حجم التداول = (٦,٢) مليون دينار
عدد الصفقات = (٣٥٧٠) صفقة
معدل التداول اليومي = (١,٢) مليون دينار

+ ٢٠ سهما — ٥١ - سهما — ١٥ سهما

بمعدل تداول يومي ١,٢ مليون دينار

٦,٢ ملايين دينار حجم تداول السوق الاسبوع الماضي

الرقم القياسي لمؤشر الاسعار يصل ١٥٦,٩ نقطة

لمحرر الاوراق المالية

اتسم اداء الاسهم لمعظم الشركات التي تم تداولها في السوق خلال الاسبوع الماضي بالتراجع وللاسبوع الثالث على التوالي من حيث الاسعار واحجام التداول . وتراجع مؤشر الاسعار بنسبة ١٪ وحجم التداول بنسبة ١ر٣٦٪ عن الاسبوع الاسبق .

وتجاوز تراجع سهم الفنادق والسياحة الاردنية بنسبة (١٣.٥٠٪) عائل هبوطه دينارا واحدا ، فيما تراجع سهم الدستور بنسبة ٨٠٪ وما يعادل ١.٢٠٠ دينار والمركز الاردني للتجارة الدولية بنسبة (٥.٢٠٠٪) عادلت (٠.١١٠٠) دينار .

فقد بلغ حجم التداول ٦.٢ مليون دينار خلال الاسبوع الماضي نفذت من خلال ٣٥٧٠ عقدا جرى تداول ٢ مليون سهما من خلالها . وتراجع معدل التداول اليومي الى ١.٢ مليون دينار مقارنة بمعدل التداول اليومي في الاسبوع الاسبق والذي وصل الى ١.٩ مليون دينار.

على الصعيد القطاعي احتل قطاع الصناعة المرتبة الاولى وبنسبة ٣٨.٨٪ وقطاع البنوك والشركات المالية بنسبة ٣٧.١٪ والخدمات بنسبة ٢٢.٦٪ والتامين بنسبة ١.٦٪ .

وانخفض الرقم القياسي لمؤشر الاسعار ووصل الى ١٥٦.٩٩ نقطة وبنسبة تراجع ١٪ عن الاسبوع الاسبق ولدى مقارنة اسعار الاغلاق للشركات المتداولة .

خلال الاسبوع الماضي والبالغ عددها ٨٦ شركة مع اسعار اغلاق الاسبوع الاسبق فقد تبين ان ٢٠ شركة اظهرت ارتفاعا في اسعارها بينما انخفضت اسعار أسهم (٥١) شركة .

في حين استقرت اسعار الاسهم لـ (١٥) شركة .

تقديرات المراقبين تشير الى مواصلة السوق تراجعه خلال الاسبوع القادم وان كان بنسبة اقل نظرا لانتهاء الاكتتاب على سهم البنك الاسلامي الذي سحب جزءا من السيولة من السوق الثانوية الى الاولية بما يعادل ٢٣.٤ مليون دينار ويؤكدون على عدم اتضاح الظروف السياسية والاقتصادية في المنطقة على ضوء اجواء السلام والاتفاقات الفلسطينية الاسرائيلية واتفاق الاردن على جدول الاعمال مع اسرائيل ، مما سيؤثر على اداء الاسهم في السوق خلال الاسبوع القادم .

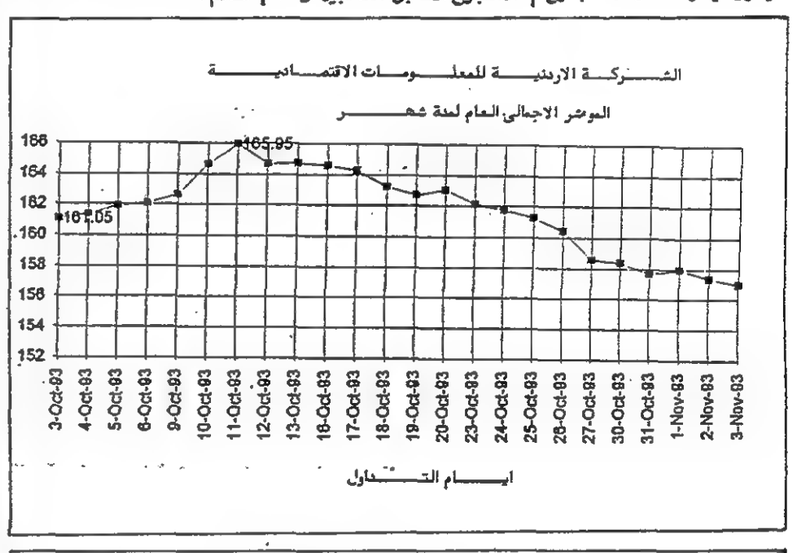

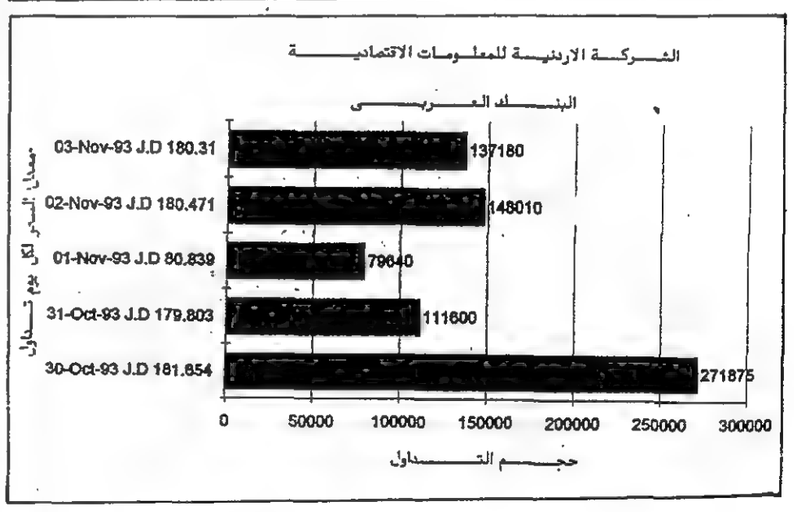

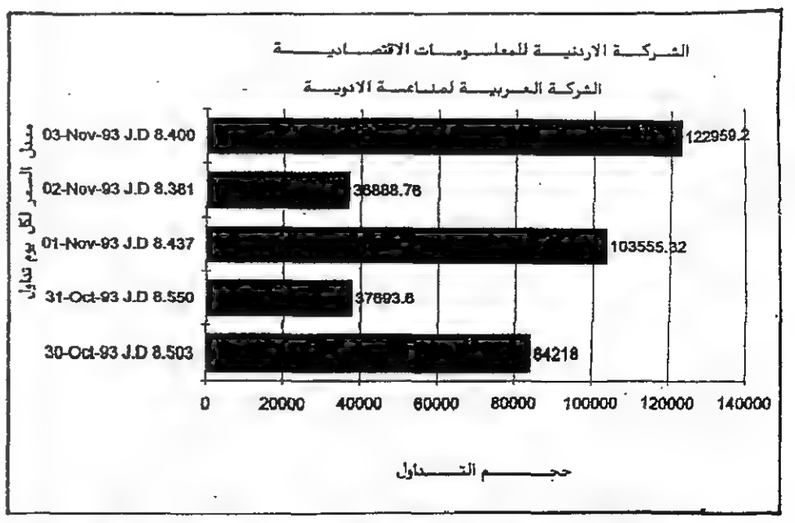

سوق عمان المالي

خدمة يومية بالتعاون مع: الاردنية للمعلومات الاقتصادية هاتف: ٦٤٦٨٦٨ — ACCESS

اسم الشركة	عدد الاسهم الاجمالي	حجم التداول	سعر الافتتاح	اعلى سعر	ادنى سعر	سعر الاغلاق	التغير في السعر	عدد العقود	عدد ايام التداول
الاردنية للصحافة والنشر	1750	24850	15.200	14.500	14.000	14.000	-1.200	7	4
فنادق الشرق الاوسط والكومودور	71783	157998	2.170	2.260	2.150	2.170	0.000	141	5
المركز الاردني للتجارة الدولية	3488	7194	2.120	2.120	2.010	2.010	-0.110	8	5
العربية الدولية للتعليم	21250	56209	2.600	2.780	2.620	2.680	0.080	39	5
	567377	1338449						756	
مؤشر الخدمات: 141.200 التغير: 5.230- نقطة = (-3.57%)									
قطاع الصناعة									
التبغ والسجاير الاردنية	50	1100	21.500	22.000	22.000	22.000	0.500	2	1
مصانع الاسمنت الاردنية	105970	320354	3.050	3.170	3.000	3.010	-0.040	213	5
مناجم الفوسفات الاردنية	500	1650	3.450	3.300	3.300	3.300	-0.150	2	2
البوتاس العربية	80	4400	55.000	55.000	55.000	55.000	0.000	3	2
مصفاة البترول الاردنية	3410	33959	9.900	10.100	9.800	9.900	0.000	37	5
الدباغة الاردنية	1850	[illegible]	8.000	8.000	7.910	7.910	-0.090	7	3
الصناعية التجارية الزراعية	[illegible]	77286	7.750	7.750	7.690	7.710	-0.040	41	5
مصانع الاجواخ الاردنية	15500	166625	11.210	11.250	11.100	11.250	0.040	3	3
العربية لصناعة الادوية	45760	385586	8.500	8.930	8.350	8.400	-0.100	245	5
مصانع الخزف الاردنية	2572	19092	7.500	7.500	7.400	7.400	-0.100	12	5
الالبان الاردنية	2895	9099	3.150	3.150	3.140	3.140	-0.010	9	4
مصانع الورق والكرتون	6961	29209	4.200	4.200	4.150	4.200	0.000	12	3
الاردنية لصناعة الانابيب	7900	29272	3.720	3.750	3.680	3.700	-0.020	14	5
المنظفات الكيماوية العربية	950	21375	22.330	22.500	22.500	22.500	0.170	1	1
الغزل والنسيج الاردنية	956	2562	2.760	2.710	2.650	2.650	-0.110	11	4
رافيا الصناعية للاكياس	1300	2981	2.380	2.330	2.250	2.250	-0.130	6	4
مصانع الزجاج الاردنية	29800	11356	0.380	0.400	0.360	0.380	0.000	38	5
دار الدواء للتنمية والاستثمار	11227	180398	16.350	16.200	15.900	16.000	-0.350	65	5
العربية للاستثمار والتجارة	13936	33305	2.400	2.410	2.320	2.320	-0.080	29	5
العربية لصناعة الالمنيوم	9730	99986	10.400	10.350	10.200	10.200	-0.200	52	5
المؤسسة الطبية الاردنية	59479	22259	0.470	0.450	0.370	0.370	-0.100	37	5
الوطنية لصناعة الصلب	5750	30314	5.350	5.310	5.200	5.200	-0.150	16	5
الصناعات البتروكيماوية الوسيطة	16400	60238	3.790	3.740	3.600	3.600	-0.180	26	5
الاردنية لصناعة الصوف الصخري	4600	10575	2.300	2.350	2.280	2.300	0.000	4	3
العالمية للصناعات الكيماوية	1700	11373	6.900	6.710	6.659	6.650	-0.250	7	4
الاستثمارات العامة	1000	3650	3.570	3.650	3.650	3.650	0.080	1	1
الصناعات والكبريت جيمكو	124187	138130	1.030	1.180	1.020	1.180	0.150	135	4
الاردنية لتصنيع الخرسانة	112100	44161	0.380	0.400	0.370	0.390	0.010	51	5
الوطنية لصناعة الكوابل	18131	149968	8.400	8.700	8.200	8.240	-0.160	68	5
السلفوكيماويات الاردنية	2100	7708	3.700	3.700	3.650	3.700	0.000	6	1
المركز العربي الدوائية	8100	26653	3.350	3.340	3.210	3.210	-0.140	34	5
الاردنية الكويتية للمنتجات	46100	65158	1.390	1.450	1.400	1.420	0.030	44	5
التنقيب للصناعات الانشائية	7800	15928	2.000	2.100	1.800	1.800	-0.200	10	3
العالمية الحديثة لصناعة الزيوت	28600	145112	5.230	5.280	5.160	5.160	-0.070	114	5
الكوثر للاستثمار	16290	49015	2.470	2.530	2.400	2.480	0.010	25	5
قطاع البنوك									
البنك العربي	4140	748645	181.500	182.090	179.500	180.500	-1.000	109	5
البنك الاهلي الاردني	12500	76275	6.100	6.210	6.000	6.170	0.070	26	5
بنك الانماء الصناعي	42490	170592	4.050	4.060	3.950	4.000	-0.050	86	5
بنك الاسكان	32654	185833	5.720	5.740	5.600	5.650	-0.070	98	5
البنك الاردني الكويتي	73293	223523	3.100	3.280	3.050	3.130	0.030	168	5
بنك الاستثمار العربي	3050	12033	4.000	4.000	3.930	4.000	0.000	7	4
البنك الاسلامي الاردني	12915	57533	4.410	4.500	4.350	4.450	0.040	44	5
بنك الاتحاد للادخار والاستثمار	1598	7686	4.800	4.850	4.700	4.700	-0.100	4	4
بنك الاعمال	800	3440	4.300	4.300	4.300	4.300	0.000	2	2
البنك الاردني للاستثمار والتمويل	1639	10409	6.500	6.350	6.350	6.350	-0.150	3	3
بيت المال للادخار والاستثمار	3100	13548	4.320	4.400	4.270	4.300	-0.020	6	4
بنك عمان للاستثمار	63488	113548	1.790	1.810	1.760	1.780	-0.010	121	5
بنك المؤسسة المصرفية	133825	575453	4.330	4.330	4.250	4.250	-0.080	16	5
بنك فيلادلفيا	31844	79087	2.510	2.530	2.430	2.460	-0.050	97	5
بنك الشرق الاوسط	11450	22006	1.910	1.960	1.900	1.920	0.010	31	4
قطاع التامين									
التامين الاردنية	3000	11700	3.900	3.900	3.900	3.900	0.000	3	3
المتحدة للتامين	122	411	3.550	3.370	3.370	3.370	-0.180	2	2
التامين العامة العربية	2821	10451	3.680	3.750	3.680	3.750	0.070	8	3
القدس للتامين	5468	23889	4.600	4.600	4.350	4.350	-0.250	3	3
الاردنية الفرنسية للتامين	11050	37347	3.410	3.430	3.340	3.400	-0.010	43	5
اليرموك للتامين واعادة التامين	8100	26325	3.300	3.250	3.250	3.250	-0.050	3	3
الاراضي المقدسة للتامين	100	330	3.360	3.300	3.300	3.300	-0.060	1	1
العرب للتامين	1975	5797	2.960	2.950	2.920	2.950	-0.010	6	5
التامين الوطنية الاهلية	1000	3820	3.820	3.820	3.820	3.820	0.000	1	1
النسر العربي للتامين	168	801	4.700	4.850	4.650	4.840	0.140	3	2
قطاع الخدمات									
الاردنية للسياحة والمياه/مراد	181940	196662	0.000	1.090	1.080	1.090	1.050	17	1
الكهرباء الاردنية	117454	265831	2.220	2.300	2.200	2.240	0.020	266	5
الفنادق والسياحة الاردنية	51503	366571	7.500	7.130	6.500	6.500	-1.000	5	4
كهرباء محافظة اربد	7320	9108	1.210	1.270	1.180	1.240	0.030	11	3
اتحاد اصحاب السيارات الشاحنة	776	5172	6.600	6.600	6.600	6.600	0.000	2	2
العربية الدولية للفنادق	3338	16030	4.860	4.850	4.800	4.800	-0.060	18	5
الخطوط البحرية الوطنية	350	637	1.820	1.820	1.820	1.820	0.000	1	1
المحفظة الوطنية للاوراق	10700	42476	4.000	3.990	3.930	3.930	-0.070	47	5
العقارية الاستثمارية "عقاركو"	5600	8860	1.560	1.650	1.550	1.620	0.060	19	5
الاردنية للسياحة والمياه	83200	89411	1.080	1.110	1.000	1.100	0.020	152	5
البحراء للمشاريع والتاجير	325	323	1.050	1.010	0.980	0.980	-0.070	4	2
تاجير وصيانة الاليات والمعدات	1000	1050	1.060	1.050	1.050	1.050	-0.010	2	2
المؤسسة الصحفية الاردنية "الرأي"	5600	90117	14.700	16.210	14.680	14.680	-0.020	17	3
الاستثمارية القابضة	550	895	1.600	1.640	1.620	1.640	0.040	4	4
التسهيلات التجارية الاردنية	175800	132260	0.750	0.780	0.740	0.750	0.000	149	5
الوطنية لصناعة الكلورين	11137	27724	2.540	2.550	2.450	2.450	-0.090	55	5
الموارد الصناعية الاردنية	13660	34532	2.550	2.650	2.510	2.510	-0.040	60	5
الشرق الاوسط للتنمية 50%	1880	648	0.850	0.850	0.830	0.850	0.000	7	4
الوطنية للصناعات المتعددة	20567	46116	2.240	2.350	2.160	2.190	-0.050	54	5
الكابلات الاردنية الحديثة	30108	63717	2.150	2.150	2.090	2.110	-0.040	74	5
الري لصناعة الالبسة الجاهزة	58991	179237	3.050	3.060	2.920	2.930	-0.120	119	5
الوطنية للصناعات النسيجية 75%	16298	18686	1.440	1.430	1.340	1.340	-0.100	27	4
المؤشر الاجمالي: 156.990 التغير: 6.050- نقطة = (-3.71%)									
المجموع	2113740	6480570						3630	

هل تتعامل مع السوق المالي

١) كيف تحصل على معلوماتك من السوق المالي؟
٢) كيف تحصل على معلوماتك من السوق اثناء التداول؟
٣) هل المعلومات التي تحصل عليها حية وحديثة؟
٤) هل تعلم أن باستطاعتك الحصول على معلومات عما يحدث في السوق بعد الحدث مباشرة؟
٥) هل تعلم أن باستطاعتك الحصول على معلومات تؤهلك لاتخاذ قرار على ضوء معلومات اوضح؟
٦) وهل تعلم أن هناك جهة واحدة في الأردن لديها هذه المعلومات وتستطيع ايصالها لك بعدة طرق سهلة وسريعة؟

للمزيد من المعلومات يرجى الاتصال على هواتف الشركة الأردنية للمعلومات الاقتصادية، هاتف : ٦٤٥٦٦٧ / ٦٤٥٦٦٨ / ٦٤٦٨٦٨

الأجندة AGENDA

«الاستثمار المسؤول اجتماعيا» يحظى باهتمام عالمي

«الاستثمار المسؤول اجتماعيا» والذي يعني شراء أسهم الشركات التي تحترم المعايير الاجتماعية والمالية على حد سواء، لقي اذانا صاغية من جانب المستثمرين في السنوات الاخيرة .

تخصص العديد من الصناديق المتبادلة في هذا المفهوم . وكثير منها صرفت عوائد استثمارية افضل من المتوسط وتخرج عن حدود هذه الصناديق الشركات التي عرف عنها تلويثها للبيئة ، او تشترك في تصنيع الاسلحة . والشركات التي لها سجلات ايجابية في توظيف النساء والاقليات مفضلة على الشركات التي ليس لها سجل في هذا المجال .

بعد الحصول على معلومات ذات مصداقية عن السلوك غير المالي للشركات الاميركية امرا صعبا .. اما الحصول على هذه المعلومات من شركات اجنبية فهو ضرب من ضروب المستحيل .

غير ان المستثمرين الذين يفضلون الصناديق المسؤولة اجتماعيا ، مثل المستثمرين بصفة عامة يعجبهم معدلات النمو الاقتصادي الاعلى في اجزاء اخرى من العالم .

ومع ازدياد شعبية الاستثمار العالمي ، حرصت الشركات العالمية على الا تفوتها هذه الفرصة فاذا تحدثت الى مدير مالي في احد الصناديق العالمية ، الذين يلتزمون بالخط الاجتماعي المسؤول ، فإنك تخرج بانطباع واضح بان التزام الشركة اجتماعيا هو ما يجعل اسهمها مطلوبة من المدهش ان اجور العمال المتدنية ، والظروف العملية المزرية ، وغياب التنظيمات والوعي البيئي ، وعدم الالتزام باخلاقيات العمل ، تجعل كثيرا من مديري الصناديق يقفون ويعظمون للشركة .

وهذه ايضا هي الاسباب التي تجعل النشاط الاقتصادي المتعظام يتجنب ناحية مناطق معينة من العالم .

وغير ان هناك رسالة برجماتيكية وراء الاستثمار المسؤول اجتماعيا اوسع من المعنى السطحي للكلمات فاينما ترى كلمتي «مسؤول اجتماعيا» استبدلهما بكلمتي «طويل الاجل» و«الادراك السليم».

اثبت نجاح هذه الصناديق ان الشركات المسؤولة اجتماعية لا تخدع مساهميها بتحويل انتباهها لمساهمين اخرين ومن المنطقي ان الشركة التي لا تلوث البيئة بنفاياتها، ولا تعامل موظفيها كقطع الاثاث يمكن ان تحقق على المدى البعيد نتائج مالية افضل على خط القاع من شركة منافسة لم تجتز هذه الاختبارات .

هذا الراي يسهل مهمة أن تصبح الشركة مستثمرا عالميا مسؤولة اجتماعيا . ودون التمسك بالناحية النظرية ، فإن محللي الاستثمار المهرة يستطيعون التعرف في كل بلد تقريبا على الشركات التي تتقيد اكثر من غيرها بالنظم الاجتماعية .

وهذا هو الاتجاه الذي يلجا اليه مدير المال جيمس كلاني مع صندوق كالفيرت وولد فاليوز جلوبال ايكويتي فاند ، الذي يبلغ راسماله ٥٠,٤ مليون دولار ، وتم افتتاحه في شهر حزيران ١٩٩٢ .

يعمل كلاني مع شركة موراي جونستون انترناشيونال ، وهي شركة ادارة استثمار عالمي عمرها ٨٥ عاما في اسكتلندة ، وتم تاجيرها لشركة كالفريت جروب في مدينة بيثيسدا في ولاية ميدلاند الاميركية، لتدير الصندوق .

قال كلاني ان موراي جونستون اصبح على دراية بالاستثمار المسؤول اجتماعيا عن طريق ادارة بعض صناديق التقاعد البريطانية ، واضاف «ان الصندوق بدا مهتزا ، ولكن في الاشهر الثلاثة او الاربعة الماضية ، بدا ينطلق» .

يشير كلاني بكلمة «مهتز» الى إحدى استثمارات الصندوق الاولى ، في شركة بودي شوب انترناشيونال في بريطانيا ، التي تبيع صابون الحمام ، وادوات الحمام الاخرى ، والتي تقود العالم في عمليات التسويق الصحية بيئيا .

وقال ستيف شيوز ، نائب رئيس الاستثمار المسؤول اجتماعيا في شركة كالفيرت جروب ان القصة غير المالية التي روتها ادارة شركة بودي شوب مقنعة ، غير أن النتائج المالية في العام الماضي لم تكن كذلك . وذهب السهم والمحلل الذي اقترحه ادراج الربح .

الآن تظهر جانب اكثر اشراقا لهذا الاسلوب الاستثماري فالشركات الصغيرة غالبا ، التي تظهر على شاشة المسؤولية الاجتماعية ، ربما تكون استثمارات جيدة لبعض الصناديق الاخرى في شركة موراي جونستون ، على اساس العوائد الاستثمارية المحتملة.

ومن الشركات التي يضرب بها كلاني مثالا شركة تومرا النرويجية التي تتخصص في انتاج ماكينات البيع العكسي فبدلا من وضع عملات معدنية للحصول على علبة ، فانك تضع العلبة الفارغة لاعادة تدويرها والحصول على عملات معدنية في المقابل .

هناك شركة اخرى يستشهد بها كلاني وهي شركة هوريبا اليابانية المتخصصة في انتاج محللي عادم الغاز . ويقول كلاني «اننا كشفنا عن شركات صغيرة مثيرة للاهتمام ولولا المعايير الاجتماعية التي وضعناها لما وصلنا اليها .

مفتاح الاستثمار المسؤول اجتماعيا على نطاق عالمي هو الاستعداد لقبول الاختلافات الحضارية فسيكون من الصعب الاستثمار في اليابان اذا اشتريت شركات كان بها نساء في مجالس ادارتها .

ويوضح كلاني قائلا «اننا لا نحاول فرض مجموعة من القيم على هذه الشركات» وعلى الجانب الاخر ، فان الشركة اليابانية التي تعين امراة في مجلس ادارتها ستجتذب انتباه كلاني .

«قلبت الدنيا على شركة موف ، تليق على لون العربية مش لاقيه .. كل الشركات المطروحة للبيع نبيتي أو بيج !!

DATA BANK

شغلت البنوك المصرية ١١ مركزا بين اكبر ١٠٠ بنك عربي حسب معيار رأس المال بتقدمها البنك الاهلي في المركز ١٨ برأسمال ٤٦٦,٩٤ مليون دولار يليه البنك العربي الافريقي الدولي في المركز ٢٢ برأسمال ٤٢٠,٥ مليون دولار ثم بنك مصر في المركز ٢٦ برأسمال ٣٨٠,٨٦ مليون دولار. الا ان البنوك المصرية احتلت مراكز متقدمة حسب معيار الموجودات. فقد شغل البنك الاهلي المركز الخامس بموجودات تزيد على ١٣,٢٥ مليار دولار ثم بنك مصر في المركز السادس بموجودات تزيد على ١٠ مليارات دولار .

● ● ● ●

٢,٥٩ مليار دينار قيمة التسهيلات الائتمانية الجديدة التي قدمتها البنوك الكويتية لقطاعات الاقتصاد المحلية منذ شباط ١٩٩١ الى نهايةحزيران ١٩٩٣ وقالت دراسة فصلية للبنك المركزي الكويتي ان الرقم يشمل الائتمانات النقدية وغير النقدية والقروض الاستهلاكية التي تقدمها البنوك التجارية والمتخصصة التسعة.

وبذلك تشكل التسهيلات النقدية ٤٥٪ من الاجمالي (١,١٧ مليار دينار) ويبلغ حجم الائتمان المستخدم ١,٤٨ مليار دينار وحجم التسهيلات النقدية من الائتمانات المستخدمة ٧٨٧ مليون دينار.

أسعار العملات بالتعاون مع بنك الإسكان

تحسنت اسعار صرف الدولار الاميركي امام المارك والين الياباني في الاسواق المالية العالمية بعد انخفاضها ليوم أول امس الخميس، الا انها لم تستطع اختراق مستوى ١,٦٨٨٥ مارك، ١٠٨,٥٠ ين في ضوء انتظار المتعاملين لنتائج احصاءات البطالة الاميركية لشهر تشرين الأول الماضي والمتوقعة ٦,٧٪ كما كانت للشهر السابق.

ويعزى التحسن في اسعار الدولار الى تحسن في اسعار الفائدة الاميركية في الوقت الذي تنخفض فيه الفوائد في اوروبا واليابان، اضافة الى الضعف الذي تشهده اسواق الاسهم اليابانية.

هذا وقد استقر سعر الجنيه الاسترليني امام الدولار، في حين ارتفع امام المارك الى مستوى ٢,٥١٠٠ مارك/جنيه، نتيجة انخفاض سعر المارك امام الدولار الاميركي.

وقد اقفلت اسعار صرف الدولار في سوق طوكيو ليوم امس الجمعة عند مستوى ١,٦٩٧٣ مارك/دولار ١٠٨,٣٨ ين/دولار و١,٤٨١٢ دولار / جنيه، في حين اقفلت في سوق نيويورك ليوم امس الأول عند مستوى ١,٦٩٥٤مارك /دولار ١٠٨,١٣ ين/دولار. ١,٤٨١٤ دولار/جنيه.

النشرة الرسمية لاسعار صرف العملات الاجنبية الرئيسية الصادرة عن البنك المركزي الاردني

العملة	شراء	بيع
الدولار الاميركي	٠,٦٩٩	٠,٧٠١
الجنيه الاسترليني	١,٠٣٦٠	١,٠٤١٢
المارك الالماني	٠,٤١٣١	٠,٤١٥٢
الفرنك السويسري	٠,٤٦٦٢	٠,٤٦٨٥
الفرنك الفرنسي	٠,١١٨٤	٠,١١٩٠
الين الياباني *	٠,٦٤٧٢	٠,٦٥٠٤
الجلدر الهولندي	٠,٣٦٨١	٠,٣٦٩٩
الكرونا السويدي	٠,٠٨٥٠	٠,٠٨٦٥
الليرة الايطالي *	٠,٠٤٢٦	٠,٠٤٢٨
الفرنك البلجيكي	٠,٠١٩٠٩	٠,٠١٩٥٢

أسعار صرف بعض العملات الأخرى

العملة	شراء	بيع
الدينار البحريني	١,٨٤٥	١,٨٦٦
الليرة اللبنانية *	٠,٠٣٦	٠,٠٤٨
الريال السعودي	٠,١٨٥٦	٠,١٨٧٤
الدينار الكويتي	٢,٣٠٧٤	٢,٣٥٥٧
الريال القطري	٠,١٩٠٥	٠,١٩٣٦
الجنيه المصري	٠,٢١٠٨	٠,٢١٧٦
الريال العُماني	١,٧٩٩	١,٨١٩
درهم الامارات	٠,١٨٨٩	٠,١٩١٠
الدراخما اليونانية *	٠,٣٤٩	٠,٣٩٦
الجنيه القبرصي	١,١٦٦	١,٣٩٧

* لكل مائة

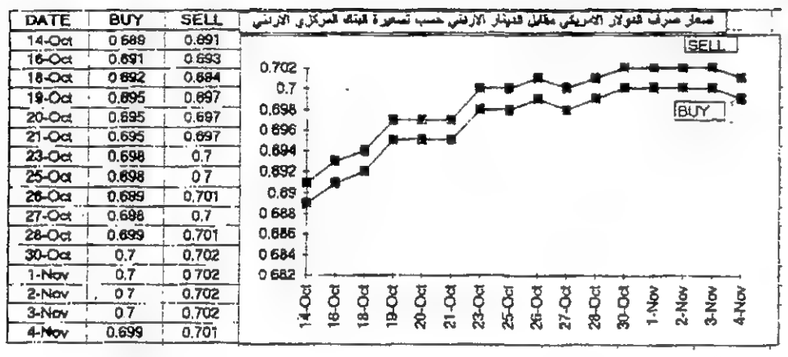

DATE	BUY	SELL
14-Oct	0.689	0.691
16-Oct	0.691	0.693
18-Oct	0.692	0.694
19-Oct	0.695	0.697
20-Oct	0.695	0.697
21-Oct	0.695	0.697
23-Oct	0.698	0.7
25-Oct	0.698	0.7
26-Oct	0.699	0.701
27-Oct	0.698	0.7
28-Oct	0.699	0.701
30-Oct	0.7	0.702
1-Nov	0.7	0.702
2-Nov	0.7	0.702
3-Nov	0.7	0.702
4-Nov	0.699	0.701

أسعار الفوائد على ودائع العملات الأجنبية *

التاريخ ١٩٩٣/١١/٤

العملة	شهر	٣ اشهر	٦ اشهر	١٢ شهرا
الجنيه الاسترليني	٥,٦٢	٥,٥٠	٥,٣٧	٥,٣١
الدولار الاميركي	٣	٣,٤٣	٣,٤٠	٣,٦٢
الين الياباني	٢,٤٣	٢,٢٥	٢,١٢	٢,١٥
المارك الالماني	٦,٥٠	٦,٣٣	٦,٠٠	٤,٥٦
الفرنك السويسري	٤,٥٦	٤,٣٧	٤,١٢	٤,٠٠

* أسعار الفائدة ما بين البنوك لمبلغ يزيد عن مليون دولار او ما يعادله

المعدن	دولار/اونصة	دينار/غم*	المعدن	دولار/اونصة	دينار/غم
ذهب	٣٦٨,٠٠	٧,٢٥	فضة	٤,٣٦	٠,٠٩٥

* الذهب عيار ٢١

العملة	التاريخ ١٩٩٣/١١/٣	التاريخ ١٩٩٣/١١/٤
الجنيه الاسترليني*	١,٤٨٠٩	١,٤٨٦٢
المارك الالماني	١,٦٩٧٧	١,٦٨٨٠
الين الياباني	١٠٧,٧٠	١٠٧,٨٠
الفرنك الفرنسي	٥,٩١٦٥	٥,٨٨٩٠
الفرنك السويسري	١,٥٠٣٨	١,٤٩٦٣

* دولار لكل جنيه

نشرة الأسمدة الدولية

FINISHED FERTILIZERS	Spot
PHOSPHATES	
DAP - fob bulk	
US Gulf	144-148
Tunisia	158-160
Morocco	158-160
Jordan	n.m.
US Gulf domestic (p.s.t. barge)	133-134
C. Florida (p.s.t. rail-car)	120-121
Antwerp duty paid/duty free	168-170
DAP - fob bagged	
Tunisia	165-170
Morocco	165-170
Jordan	n.m.
TSP - fob bulk	
US Gulf	110-112
Tunisia	112-115
Morocco	112-115
Turkey	n.m.
TSP - fob bagged	
Tunisia	125-130
Morocco	125-130
Turkey	n.m
NITROGEN	
UREA - fob bulk	
W Europe prills	110-115
gran	115-120
East Europe (Black Sea)	79-84
Middle East	100-105
Indonesia	113-115
US Gulf prills (p.s.t. barge)	93-112
US Gulf granular (p.s.t. barge)	114-116
Venezuela	95-100
Trinidad granular	110-115
China c+f	105-108
UREA - fob bagged	
East Europe (Black Sea)	90-95
Middle East	105-110
Indonesia	122-125
China c+f	120-125
AMMONIUM SULPHATE - fob bulk	
West Europe	45-55
East Europe	35-39
US Gulf	50-60
AMMONIUM SULPHATE - fob bagged	
West Europe	55-60
East Europe	45-50
Japan/S Korea	65-70

RAW MATERIALS/INTERMEDIATES	Contract	Spot
AMMONIA - fob		
NW Europe	-	130-140
Yuzhny	-	120-125
North Africa	-	135-145
Middle East	-	120-130
US Gulf domestic (p.s.t. barge)	-	112-115
Trinidad	-	123-128
Mexico	-	128-133
AMMONIA - c+f		
NW Europe	-	150-160
Spain	-	170-175
East Mediterranean	-	170-175
North Africa	-	155-160
Far East	-	160-170
US Gulf, Tampa	-	143-148
PHOSPHATE ROCK - bulk		
fob Tampa 68% BPL	35-37	-
fob Tampa 72% BPL	38-42	-
fas Casablanca 70% BPL	37-40	-
PHOSPHORIC ACID (P2O5)		
fob US Gulf	210-220	215-216
c+f Mediterranean	290-300	260-260
c+f NW Europe	295-310	300-310
c+f India	290-295	290-295
SULPHURIC ACID		
c+f NW Europe	DM 38-43	n.m.
fob Mediterranean	-	1-5
SULPHUR - dry bulk		
fob Vancouver	25-30	28-32
fob California	23-26	27-28
fob Mid. East	27-35	29-35
c+f N Africa/Med	39-42	42-45
c+f W.C. India	-	47-51
SULPHUR - liquid		
c+f C. Florida (l.t.)	53-62	57-60
ex-term NW Europe	57-58	-
c+f NW Europe (loc refs)	37-40	35-36
MOP - fob bulk standard		
Vancouver (+$7-10)	106-108	106-108
US Gulf (+$6-8)	-	75-106
NW Europe (+$9-10)	107-111	111-117
East Europe (+$8-10)	97-100	58-80
Jordan (+$8-10)	96-100	70-90
Israel (+$10-14)	95-112	85-100
(premium for granular MOP)		
SOP - fob bulk standard		
US Gulf (+$20)	-	191-195
NW Europe (+$15)	180-195	180-197
(premium for granular SOP)		

SHIPPING AGENTS ASSOCIATION
P.O. Box(184562) AMMAN - JORDAN

AQABA PORT POSITION ON THURSDAY 4 NOVEMBER / 1993

No.	Vessel Name	Flag	Arrival Date	Sailing Date	Line's Name	Cargo Disch. Details M/Tons	Commodity	Dest.	Cargo Loaded Details M/Tons	Commodity	Dest.
	VESSELS IN PORT										
1	ALAZRAQ	Jordan	2-Apr-93		JNSL					STORAGE	
2	TROPICANA	Hundorus	2-Aug 93		CHR.					Waiting Instructions	
3	ALESANDRA DAMATO	Italy	23-Oct-93		CHR.	52500	WHEAT IN BULK	JOR.			
4	ELLI	Bahama	23-Oct-93		CHR	55000	WHEAT IN BULK	IRAQ			
5	CORMO EXPRESS	Holland	27-Oct-93		CHR.	2184	(43401) LIVE STOCK	JOR.			
6	BELGIAN REEFER	Denmark	29-Oct-93		CHR.	1959	FROZEN MEAT	JOR.			
7	M.KOMSOMOLETS	Ukraine	29-Oct-93		CHR.	0	NIL		7000	PHOSPHATE	India
8	FAR EAST	Bahama	29-Oct-93		CHR.	12000	RICE IN BAGS	IRAQ			
9	ICARUS	Cyprus	30-Oct-93		CHR.	12500	SUGAR IN BAGS	JOR.			
10	INDIAN PROGRESS	India	30-Oct-93		CHR.	0	NIL		16000	MOP	India
11	CARY	Malta	1-Nov-93		CHR.	0	NIL		7000	CEMENT	S.Arab
12	MIMARSINAN	Turkey	1-Nov-93		CHR.	2044	TEA	JOR.			
13	KARAYEL 1	Germany	1-Nov-93		CHR.	0	NIL		11700	PHOSPHATE	Turkey
14	TOOT	Egypt	2-Nov-93		CHR	2200	STEEL+G.C	JOR.			
15	HOSS-M	Lebanon	2-Nov-93		CHR	163	(3050) SHEEP	S.Arab			
16	RABINUN	Lebanon	2-Nov-93		CHR.	0	NIL				
17	IRENE-P	Cyprus	2-Nov 93		CHR.	10803	GENERAL CARGO	JOR.		(34000) SHEEP	Lebanon
18	GEORGE	Lebanon	3-Nov-93		CHR.	3800	DAP IN BULK	JOR.	3800	DAP IN BAGS	Srilanka
19	BLUE NILE	Sudan	3-Nov-93		SUDAN	4869	GENERAL CARGO	JOR.			
20	SUPER EIGHT	Bahrain	3-Nov-93		WAKL	1408	(134) F. CONTRS	JOR.			
21	SEA GODESS-11	Norway	4-Nov-93		CUNARD		(66) CRUISE SHIP	JOR.		(66) CRUISE SHIP	
	VESSELS SAILED										
1	ATON	Egypt	1-Nov-93	3-Nov-93	CHR.	0	NIL		33000	PHOSPHATE	Indonesia
2	KORINTHOS	Turkey	1-Nov-93	3-Nov-93	NIVER	1700	G.C+F.CONTRS	JOR.			
3	ZENA	Syria	1-Nov-93	3-Nov-93	CHR.	95	(1331) SHEEP	S.Arab			
4	PETRA	Assyria	2-Nov-93	3-Nov-93	NEDLLOYD	761	(56) F. CONTRS	JOR.			

وزارة التموين
نشرة تموينية وأسعار وقوائم أسعار الخضار والفواكه للمستهلك ليوم الخميس التاريخ ٥-١١-٩٣ فلس/كغم

الصنف	عمان وضواحيها أعلى	عمان وضواحيها أدنى	اربد أعلى	اربد أدنى	السلط أعلى	السلط أدنى	الكرك أعلى	الكرك أدنى
بندورة	٣٠٠	٢٠٠	١٨٠	١٠٠	٢٢٠	١٨٠	٣٢٠	١١٠
فلفل عجمي	١٨٠	١٠٠	١٥٠	١٠٠	١٥٠	١٠٠	١٨٠	١٢٠
فلفل حريف	٣٠٠	١٨٠	٢٥٠	١٨٠	٢٧٠	١٥٠	٣٠٠	١٥٠
كوسا صغير	٣٠٠	٢٠٠	٣٠٠	٢٠٠	٣٠٠	٢٥٠	٣٠٠	٢٥٠
كوسا كبير	١٥٠	١٠٠	١٥٠	١٠٠	٢٠٠	١٥٠	١٥٠	١٠٠
خيار صغير	٣٠٠	٢٠٠	٣٥٠	٢٥٠	٣٥٠	٢٥٠	٣٣٠	٢٠٠
خيار كبير	١٥٠	١٠٠	١٥٠	١٠٠	١٥٠	١٠٠	١٥٠	١٠٠
بطاطا	٣٩٠	٣٥٠	٣٨٠	٣٠٠	٣٥٠	٣٢٠	٣٨٠	٣٢٠
بصل ناشف	٢٩٠	٢٠٠	٢٠٠	١٥٠	٢٥٠	٢٠٠	٣١٠	٢٠٠
بصل اخضر	٣٠٠	٢٠٠	٥٠٠	٤٠٠	٤٥٠	٣٠٠	٣٠٠	٢٠٠
فاصوليا بلدية	-	-	-	-	-	-	-	-
فاصوليا مبرومة	٥٥٠	٣٥٠	٤٥٠	٥٥٠	٥٠٠	٥٠٠	٦٠٠	٥٥٠
فول اخضر	-	-	-	-	-	-	-	-
بامية	١٤٠	٩٠	١٥٠	١٠٠	١٥٠	١٠٠	١٥٠	١٠٠
ملفوف	٢٥٠	٢٠٠	٣٠٠	٢٠٠	٢٥٠	٢١٠	٢٥٠	٢٣٠
زهرة	١٨٠	١٠٠	١٥٠	١٠٠	٢٥٠	١٨٠	٢٥٠	١٩٠
فلفل حار وقرنفل	١٨٠	١٠٠	١٨٠	١٠٠	١٨٠	١٣٠	١٧٠	١٢٠
ثوم	٩٥٠	٦٠٠	٩٥٠	٧٥٠	٩٥٠	٧٠٠	٩٠٠	٨٠٠
هرد ريسبو	٣٤٠	٢٢٠	٣٤٠	٢٢٠	٣٤٠	٢٢٠	٣٤٠	٢٢٠
بيرو شين ايتش	٣٤٠	٢٢٠	٣٤٠	٢٢٠	٣٤٠	٢٢٠	٣٤٠	٢٢٠
موخيه	-	-	-	-	-	-	-	-
سبانخ	٣٠٠	٢٠٠	٣٠٠	٢٠٠	٣٢٠	٢٠٠	٣٤٠	٢٠٠

الصنف	عمان وضواحيها أعلى	عمان وضواحيها أدنى	اربد أعلى	اربد أدنى	السلط أعلى	السلط أدنى	الكرك أعلى	الكرك أدنى
موز من القصر	٦٢٠	٦٢٠	٦٢٠	٦٢٠	٦٢٠	٦٢٠	٦٢٠	٦٢٠
موز استيراد	٦٨٠	٦٨٠	٦٨٠	٦٨٠	٦٨٠	٦٨٠	٦٨٠	٦٨٠
تفاح يافاوي	٧٨٠	٧٥٠	٧٠٠	٧٠٠	٧٨٠	٧٥٠	٧٨٠	٧٥٠
تفاح	-	-	-	-	-	-	-	-
تفاح	٢٥٠	٢٠٠	٢٥٠	٢٠٠	٢٥٠	٢٠٠	٢٥٠	٢٠٠
ليمون	١٨٠	١٥٠	١٥٠	١٠٠	٢٠٠	١٥٠	١٥٠	١٠٠
برتقال	-	-	-	-	-	-	-	-
برتقال	٣٢٠	٢٥٠	٣٠٠	٢٥٠	٣٢٠	٢٥٠	٣٢٠	٢٥٠
برتقال	-	-	-	-	-	-	-	-
برتقال	٣٠٠	٢٥٠	٣٠٠	٢٥٠	٣٠٠	٢٥٠	٣٠٠	٢٥٠
كلمنتينا	٢٢٠	٢٠٠	٢٢٠	١٥٠	٢٢٠	١٧٠	٢٢٠	٢٠٠
مندلينا	-	-	-	-	-	-	-	-
جريب فروت	١٨٠	١٠٠	١٨٠	١٢٠	١٨٠	١٢٠	١٨٠	١٠٠
بوملي	٣٠٠	٢٠٠	٣٠٠	٢٥٠	٣٠٠	٢٠٠	٣٠٠	٢٠٠
عنب ابيض	-	-	٥٠٠	٤٠٠	-	-	-	-
عنب اسود	٧٠٠	٦٠٠	٧٠٠	٥٠٠	٧٠٠	٥٠٠	١٥٠	١٠٠
عنب حلواني وزيني	٧٠٠	٥٠٠	٦٠٠	٥٠٠	٦٠٠	٥٠٠	٦٠٠	٥٠٠
ريتون اخضر	٤٥٠	٤٠٠	٤٥٠	٣٥٠	٤٥٠	٤٠٠	٥٠٠	٤٠٠
رمان	-	-	-	-	-	-	-	-
بيلنسيه	٤٤٠	٤٠٠	٤٥٠	٤٠٠	٥٠٠	٤٠٠	٤٥٠	٤٠٠
تفاح بالقصر	٨٠	٨٠	٨٠	٨٠	٨٠	٨٠	٨٠	٨٠
تفوس بالقصر	٨٠	٨٠	٨٠	٨٠	٨٠	٨٠	٨٠	٨٠
كوزه بالقصر	٨٠	٨٠	٨٠	٨٠	٨٠	٨٠	٨٠	٨٠

أسعار الدجاج الطازج واللاحم المبكلو والمبلل للمستهلك	الفلس
دجاج حي ذبح وتنظيف محلات الدواجن مع الخدمة/كغم	٨٨٠
دجاج منظف تنظيفا كاملا/كغم	١٢٠٠
دجاج مسلخ الطابق/كغم	١٣٥٠
أسعار بيض المائدة ـ الفلس للبيض الطازج الطبق سعة ٣٠ بيضة	
طبق وزن اكثر من ١٩٥٠ غم	١٣٥٠
طبق وزن اكثر من ١٧٥٠ـ١٦٠٠غم	١٢٥٠
طبق وزن ١٦٠٠ ـ ١٧٠٠ غم	١١٥٠
طبق وزن اقل من ١٥٠٠ غم	١٠٠٠

«الاسواق» تنفرد بنشر مشروع قانون ضريبة المبيعات الجديد

قامت بوضعه لجان

■ الوزارة قامت بمراقبة عدد من القوانين الاقتصادية لمواكبة متطلبات المرحلة

وزارة المالية موحدا

للمحرر الاقتصادي

تنفرد «الاسواق» بنشر مشروع قانون ضريبة المبيعات الجديد الذي قامت وزارة المالية باجراء تعديلات هامة عليه. وكما علمت «الاسواق» فان هذا المشروع يختلف في عدة بنود ومواد عن مشروع القانون السابق الذي قامت بمراقبته لجنة مشتركة تضم القطاعين العام والخاص. وحسب ما اعلن وزير المالية في وقت سابق فان مشروع القانون الذي تمت مراجعته واجراء بعض التعديلات عليه ضمن خطة الوزارة لمراجعة التشريعات والقوانين الاقتصادية المعمول بها حالياً وذلك بغية ادخال التعديلات اللازمة وبما يجعلها ملائمة التحديات التي تفرضها التغيرات الاقتصادية الراهنة في اشارة واضحة وصريحة الى مرحلة السلام والسوق الشرق الاوسطية مما يتطلب مزيداً من المرونة في القوانين الاقتصادية. غير ان السيد الوزير كان قد طلب تشكيل لجان خاصة من وزارة المالية قامت بدراسة عدد من القوانين من بينها مشروع قانون ضريبة المبيعات. وطلب ايضاً توزيع مشرع القانون على فعاليات القطاع الخاص والمؤسسات التي تحتله لتدلي برأيها في مذكرات مكتوبة حول البنود والمواد التي جرى تعديلها وذلك اختصاراً للوقت حسب تعبيره لان المناقشات الشفهية تستغرق العديد من الوقت والجهد.

وفيما يلي نص مشروع قانون ضريبة المبيعات الذي وضعته لجان وزارة المالية وقامت بتوزيعه لمعرفة اراء القطاع الخاص.

وزير المالية: نحن بانتظار مطالعات القطاع الخاص على المشروع ونفضل كتابيا

أحكام تمهيدية
المادة (٢)

يكون للكلمات والعبارات التالية حيثما وردت في هذا القانون المعاني المخصصة لها ادناه ما لم تدل القرينة على غير ذلك:-

الوزير : وزير المالية

الدائرة : دائرة الضريبة العامة على المبيعات.

المدير : المدير العام للدائرة.

الضريبة : الضريبة العامة على المبيعات المنصوص عليها في هذا القانون

الشخص : الشخص الطبيعي او المعنوي

المكلف: الشخص المكلف بتحصيل الضريبة وتوريدها للدائرة سواء كان منتجاً صناعياً او تاجراً او مؤدياً لخدمة خاضعة للضريبة بلغت مبيعاته حد التسجيل المنصوص عليه في هذا القانون، وكذلك كل مستورد لسلعة او خدمة خاضعة للضريبة مهما كان حجم مستورداته.

الخدمة : كل خدمة منصوص عليها في جدول الخدمات الملحق بهذا القانون.

السلعة : كل منتج صناعي سواء كان محليا او مستوردا.

التصنيع : ١- هو تحويل المادة بوسائل الانتاج المختلفة الى منتج جديد وذلك بتغيير شكلها، او مكوناتها، او طبيعتها، او نوعها.

ويعد تصنيعا نتيجة العمليات الكيماوية، او عمليات الخلط او القص، او التشكيل، او التجميع كليا او جزئيا شريطة حدوث تغيرات على المدخلات في الجوهر، او الشكل سواء اكانت بعض او كل هذه المدخلات موادا خاما او نصف مصنعه او مصنعه مما في ذلك العمليات التجميعية والتعبئة والتغليف المطابقة للتعريف اعلاه.

ب- ويستثنى من ذلك :

١- عمليات تعبئة المنتجات الزراعية بحالتها.

٢- عمليات التعبئة التي تقوم بها محلات البيع بالتجزئة عند البيع للمستهلك مباشرة.

٣- اعمال تركيب الالات والمعدات لاغراض التشييد والبناء.

- المستورد : الشخص الذي يستورد سلعاً او مواداً او خدمات من الخارج خاضعة للضريبة.

مورد الخدمة : الشخص الذي يتولى توريد خدمة خاضعة للضريبة او يقوم بتاديتها.

المسجل : المكلف الذي تم تسجيله لدى الدائرة وفقا لاحكام هذا القانون.

تاجر الجملة : الشخص الذي يبيع سلعا خاضعة للضريبة لاخرين يبيعون او يصنعون ما اشتروه منه.

تاجر التجزئة : الشخص الذي يبيع ما اشتراه من سلع خاضعة للضريبة على حالتها للمستهلك.

الضريبة على المدخلات : الضريبة التي سبق فرضها على المواد الاولية او السلع نصف المصنعة او المصنعة الداخلة في انتاج سلع اخرى خاضعة للضريبة.

السلع المعفاة : السلع المنصوص عليها في جداول السلع المعفاة من الضريبة الصادرة وفقا لاحكام هذا القانون.

المستودع : المكان الذي يخصصه المكلف ويستعمله لتخزين المواد الاولية والمدخلات الصناعية الاخرى التي تستعمل في انتاج اي سلعة خاضعة لاحكام هذا القانون ويسجل لدى الدائرة.

المخزن : المكان الذي يخصصه المكلف لتخزين السلع المصنعة بعد انتاجها مباشرة ويسجل لدى الدائرة.

المصنع : المكان الذي يتم تصنيع السلع فيه او تجهيزها.

المادة (٣)

١- تتولى الدائرة تطبيق احكام هذا القانون والى ان يتم تاسيسها تتولى دائرة الجمارك ومديرها العام الصلاحيات والمسؤوليات المنوطة بالدائرة والمدير المنصوص عليها في هذا القانون والانظمة والتعليمات الصادرة بمقتضاه.

ب- تنشا مراكز الادارة والرقابة والجباية للضريبة على المبيعات وتلغي بقرار من الوزير بناء على تنسيب المدير.

مراحل تطبيق الضريبة
المادة (٤)

يطبق هذا القانون على مرحلتين:

المرحلة الاولى : ويعمل بهذه المرحلة اعتبارا من تاريخ العمل بهذا القانون ويكلف فيها المنتج الصناعي، والمستورد ومورد الخدمة بتحصيل الضريبة وتوريدها للدائرة.

المرحلة الثانية : ١- يكلف فيها المنتج الصناعي، والمستورد، ومؤدي الخدمة، او موردها وتاجر الجملة، وتاجر المفرق (التجزئة)، بتحصيل الضريبة وتوريدها للدائرة.

ب- يتم الانتقال من المرحلة الاولى الى المرحلة الثانية بنظام يصدر عن مجلس الوزراء وينشر في الجريدة الرسمية.

الباب الثاني
فرض الضريبة واستحقاقها
المادة (٥)

١- تخضع للضريبة السلع المصنعة محلياً والمستوردة باستثناء ما اعفي منها بنص خاص كما تخضع لها الخدمات المنصوص عليها في هذا القانون.

ب- لغايات هذا القانون تعتبر جداول التعريفة الجمركية وشروحاتها مرجعا في تحديد مسمى السلعة.

المادة (٦)

١- ١- تفرض ضريبة عامة بنسبة (١٠٪) من قيمة السلع والخدمات المحلية والمستوردة.

٢- يكون فرض الضريبة بنسبة (صفر) على السلع والخدمات التي يتم تصديرها للخارج طبقاً للشروط التي تحددها التعليمات التنفيذية.

ب- استثناء من احكام الفقرة (أ) اعلاه لمجلس الوزراء بناء على تنسيب من الوزير ان يصدر نظاما يحدد بموجبه ما يلي:

١- جدولا بالسلع المعفاة من الضريبة

٢- جدولا بالخدمات المعفاة من الضريبة

٣- جدولا بالسلع الخاضعة للضريبة بنسبة اقل من النسبة العامة

٤- جدولا بالسلع الخاضعة للضريبة بنسبة اكثر من النسبة العامة وتحديد نسبتها

٥- جدولا بالسلع الخاضعة للضريبة بنسب متفاوته او حسب نوعها او وزنها او الوحدة

وله تعديل هذه الجداول بالطريقة ذاتها.

المادة(٧)

على الرغم مما ورد في هذا القانون لمجلس الوزراء بناء على تنسيب الوزير اعفاء اي من السلع المنتجة محليا من الضريبة بصورة كلية او جزئية.

المادة (٨)

يلتزم المكلفون بتحصيل الضريبة وبالاقرار عنها وتوريدها للدائرة في المواعيد المحددة في هذا القانون.

المادة (٩)

١- تستحق الضريبة بتحقق واقعة بيع السلعة او اداء الخدمة وفقا لاحكام هذا القانون. كما تستحق الضريبة على السلع المستوردة في مرحلة التخليص عليها حسب نسبة الضريبة او فئتها في تاريخ تسجيل البيان الجمركي، وتحصل قبل الافراج عن السلع وفقاً للاجراءات الجمركية.

وتطبق بشانها القواعد المنصوص عليها في قانون الجمارك ما لم يرد عليه نص خاص في هذا القانون.

ب- يعتبر بيعا لغايات هذا القانون انتقال ملكية السلعة او اداء الخدمة من البائع ولو كان مستورداً الى المشتري ويعد بيعا بحكم القانون استعمال السلعة والاستفادة من الخدمة من قبل المكلف لاغراضه الخاصة او التصرف فيها باي من التصرفات القانونية.

ج- تتحقق واقعة البيع باحدى الحالات التالية ايها اسبق:

١- اصدار فاتورة ضريبة

٢- تسليم السلعة او تادية الخدمة

٣- اداء ثمن السلعة او مقابل الخدمة سواء كان كله او بعضه، او دفعه تحت الحساب او تصفية حساب، او بالاجل او غير ذلك من اشكال اداء الثمن وفقا لشروط الدفع المختلفة.

المادة (١٠)

١- لا تخضع للضريبة ما يلي:

١- السلع والخدمات التي يتم تصديرها للخارج من المناطق الحرة طبقا للشروط والضمانات التي تحددها التعليمات التنفيذية.

٢- السلع والخدمات التي تصدرها المشاريع القائمة في المناطق الحرة، والمدن الحرة، والاسواق الحرة الى خارج المملكة.

ولا تستحق الضريبة على ما تستورده تلك المشاريع من سلع وخدمات لازمة لمزاولة النشاط المرخص لها به داخل تلك المناطق، والمدن، والاسواق الحرة.

٣- السلع العابرة (المارة بالترانزيت عبر المملكة)

ب- يخضع للضريبة ما يلي:

١- ما يستورد من سلع او خدمات خاضعة للضريبة بمقتضى هذا القانون من المناطق والمدن والاسواق الحرة الى السوق المحلي.

٢- الخدمات والسلع المصنعة في مشاريع المناطق والمدن الحرة عند وضعها للاستهلاك او للاستعمال المحلي.

المادة (١١)

في حالة التوقف عن ممارسة نشاط يتعلق بسلعة خاضعة للضريبة او تصفيته تستحق الضريبة على تلك السلع التي اتت الى الخلف وقت التصرف بها الا اذا كان الخلف مسجلا او قام بتسجيل نفسه وفقا لاحكام هذا القانون.

المادة (١٢)

تخضع لضريبة السلع والخدمات التي تعتبر مهربة او مخالفة لاحكام هذا القانون حسب فئات الضريبة النافذة في تاريخ وقوع التهرب او المخالفة فاذا تعذر تحديد هذا التاريخ فتخضع لفئات الضريبة النافذة وقت ضبط الجريمة او المخالفة.

الباب الثالث
القيمة والاقرار عنها
المادة (١٣)

١- تكون القيمة الواجب الاقرار عنها والتي

● وزير المالية

تتخذ اساسا لفرض الضريبة بالنسبة للسلع او ما يؤدي من خدمات خاضعة للضريبة هي القيمة الحقيقية التي تمثل السعر المدفوع فعلاً مقابل السلعة او الخدمة وللدائرة ان تتحقق من ذلك السعر بالطريقة التي تراها مناسبة، ولها في سبيل ذلك ان تطلب من البائع ان يقدم لها العقود وغيرها من الوثائق المتعلقة ببيع السلعة او الخدمة.

ب- اما بالنسبة للسلع المستوردة فتقدر قيمتها في مرحلة التخليص عليها من قبل الجمارك بالقيمة المتخذة اساس لتحديد الرسوم الجمركية وغيرها من الرسوم والضرائب الاخرى المفروضة على السلع قبل سحبها من المركز الجمركي مضافا اليها تلك الرسوم والضرائب.

ج- تطبق احكام هذه المادة على السلع المهربة او المخالفة، والسلع والخدمات المحلية التي تم التهرب من دفع الضريبة عنها او المخالفة لاحكام هذا القانون.

المادة (١٤)

١- على كل مسجل ان يقدم للدائرة اقرارا شهريا بمبيعاته وقيمتها والضريبة المستحقة عليها وذلك على الانموذج المعد لهذا الغرض خلال الثلاثين يوما التالية لانتهاء شهر المحاسبة. ويجوز للمدير او من يفوضه تمديد هذه المدة مدة ثلاثين يوما حسب الاقتضاء وتسري احكام هذه الفقرة على اي شهر لا يحقق فيه المسجل اي مبيعات.

ب- اذا لم يقدم الاقرار عن اي شهر على الوجه المنصوص عليه في الفقرة أ من هذه المادة فتقدر الدائرة الضريبة المتحققه عليه عن ذلك الشهر مع بيان الاسس التي استندت اليها في التقدير على ان لا يخل ذلك بحق المسجل في الاعتراض على التقدير او في اللجوء الى المحكمة خلال ثلاثين يوما من تاريخ تبليغه التقدير.

المادة (١٥)

١- للدائرة تعديل الاقرار الذي يقدمه المسجل بقرار يبين فيه اسباب التعديل ويبلغ للمسجل خلال ستين يوماً من تاريخ التعديل.

ب- للمسجل ان يعترض للمدير خلال ثلاثين يوما من تاريخ تبليغه قرار التعديل فاذا رفض الاعتراض وله بيت فيه خلال ثلاثين يوما من تقديمه فللمسجل الحق في اللجوء الى المحكمة المختصة خلال ستين يوما من تاريخ تقديم الاعتراض.

ج- يعتبر تقدير الدائرة نهائيا غير قابل للطعن لدى اي جهة ادارية او قضائية اذا لم يقدم الاعتراض خلال المدة المنصوص عليها في الفقرة (ب) من هذه المادة.

د- للمدير ان يشكل لجانا للنظر في الاعتراضات المقدمة اليه بموجب احكام هذه المادة ولهذه اللجان حق الاستعانة باهل الخبرة او اجراء التحاليل اللازمة اذا لزم الامر ويصدر المدير تعليمات تنفيذية تنظم عدد هذه اللجان وتشكيلها واسلوب عملها.

الباب الرابع
التسجيل
المادة (١٦)

١- على كل مكلف بلغ او جاوز قيمة مبيعاته من السلع الصناعية الخاضعة للضريبة، والمعفاة منها خلا ل السنة المالية السابقة على تاريخ العمل بهذا القانون حد التسجيل وكذلك على مورد الخدمة الخاضعة للضريبة وفقا لاحكام هذا القانون اذا بلغ او جاوز المقابل الذي حصل عليه نظير الخدمات التي قدمها في خلال تلك المدة هذا الحد ان يتقدم الى الدائرة بطلب تسجيل اسمه وبياناته على الانموذج المعد لهذا الغرض وذلك خلال المدة التي يحددها الوزير في كل من مرحلتي تطبيق هذا القانون مع ضرورة الاعلان عن مدة التسجيل في الصحف اليومية المحلية.

ب- على كل شخص طبيعي او معنوي اصبح مكلفا وفقا لكل مرحلة من مراحل تطبيق هذا القانون بلغت قيمة مبيعاته حد التسجيل او جاوزته في اية سنة مالية او جزء منها بعد العمل بهذا القانون ان يتقدم الى الدائرة بالطلب المشار اليه وذلك خلال المدة التي يحددها الوزير وتسري عليه احكام هذا القانون اعتبارا من اول الشهر التالي للشهر

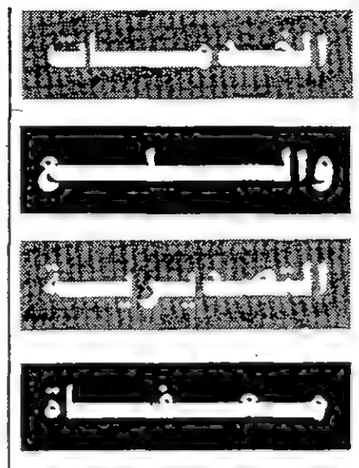

الذي بلغت مبيعاته او مقابل الخدمات التي قدمها حد التسجيل او جاوزته. كما يلزم بتقديم طلب التسجيل كل مستوردا مهما بلغ حجم مستورداته.

ج- تقيد الدائرة طلبات التسجيل التي تقدم اليها بموجب الفقرة أ من هذه المادة في سجل خاص تعده لهذه الغاية وذلك بعد مراجعتها والتحقق من صحتها وتسلم لكل مسجل شهادة بذلك.

د- يترتب على كل مسجل اعلام الدائرة خطيا باية تغييرات تطرأ على البيانات الواردة في طلب التسجيل وذلك خلال ٣٠ يوما من حدوث تلك التغييرات.

هـ- تحدد التعليمات التنفيذية نموذج طلب التسجيل والبيانات الواجب اثباتها فيه والشروط والقواعد والاجراءات الخاصة بالتسجيل والشهادة التي يتم اصدارها.

المادة (١٧)

١- يعين حد التسجيل بقرار يصدر عن مجلس الوزراء بنشر في الجريدة الرسمية ويجوز تعديل هذا الحد بالطريقة ذاتها.

ب- يجوز للشخص الذي لم يبلغ حد التسجيل ان يتقدم الى الدائرة لتسجيل اسمه وبياناته طبقا للشروط والاوضاع التي تحددها التعليمات التنفيذية ويعتبر في حالة التسجيل من المكلفين المخاطبين باحكام هذا القانون.

ج- يجوز لمجلس الوزراء فرض ضريبة على الاشخاص الذين هم دون حد التسجيل واستيفائها مرة واحدة سنويا بنسبة معينة من قيمة مبيعاتهم او بدل الخدمات المؤداة او بمبالغ مقطوعة يتم تحديدها من قبل المجلس.

الباب الخامس
الفواتير والسجلات
المادة (١٨)

يلتزم المسجل:

أ- بان يحرر فاتورة ضريبية وفقا للانموذج الذي يقرره المدير عن بيع السلعة او اداء الخدمة الخاضعة للضريبة وفقا لاحكام هذا القانون.

ب- ان يمسك سجلات ودفاتر محاسبية منظمة يسجل فيها العمليات التي يقوم بها، ويجب ان يحتفظ بهذه السجلات والفواتير المشار اليها في الفقرة (أ) السابقة لمدة خمس سنوات تالية لانتهاء السنة المالية التي اجرى فيها القيد بالسجلات.

ج- للوزير ان يستثني بعض فئات المكلفين من احكام الفقرتين (أ، ب) من هذه المادة.

د- تحدد التعليمات التنفيذية الحدود والقواعد والاجراءات والسجلات وبدائلها من اجهزة والات حاسبة او الفواتير التي يلتزم المسجل بمسكها والبيانات التي يتعين تثبيتها والمستندات التي يجب الاحتفاظ بها.

الباب السادس
خصم الضريبة وردها
المادة (١٩)

١- للمسجل عند حساب الضريبة ان يخصم من الضريبة المستحقة على قيمة مبيعاته ما يلي:-

١- ما سبق سداده او حسابه من ضريبة على المرتجع من مبيعاته.

٢- ما سبق تحميله من هذه الضريبة على مدخلاته.

٣- الضريبة السابق تحصيلها على السلع بمعرفة المسجل في كل مرحلة من مراحل توزيعها.

ب- تراعى في تطبيق احكام الفقرة (أ) من هذه المادة الشروط والتعليمات التي تحددها التعليمات التنفيذية.

المادة (٢٠)

ترد الضريبة طبقا للشروط والاوضاع والحدود التي تحددها التعليمات لهذه الغاية في موعد لا يتجاوز ثلاثة اشهر من تاريخ طلب المسجل خطياً وذلك في الحالتين التاليتين:

١- الضريبة التي سبق تحصيلها على السلع التي صدرت بحالتها او ادخلت في انتاج سلع اخرى تم تصديرها.

ب- الضريبة التي حصلت بطريق الخطا.

الباب السابع
الاعفاءات
المادة (٢١)

يعفى من الضريبة:

أ- جلالة الملك المعظم

ب- ما يشترى من السوق المحلية او ما يستورد للقوات المسلحة والامن العام والدفاع المدني والمخابرات العامة والضابطة الجمركية من اسلحة وذخائر ووسائط نقل وقطعها واطاراتها واي مواد اخرى يقرر مجلس الوزراء الموافقة على استيرادها او شرائها معفاة من الضريبة لحساب الجهات المنصوص عليها في هذه الفقرة.

ج- اي سلعة او شخص يقرر مجلس الوزراء اعفاءه كليا او جزئياً بناء على تنسيب من الوزير.

المادة (٢٢)

١- يعفى من الضريبة وبشرط المعاملة بالمثل وفقا لتوصيات وزير الخارجية، ما يستورد للسفارات والمفوضيات والقنصليات غير الفخرية للاستعمال الرسمي، وكذلك ما يستورد للاستعمال الشخصي لاعضاء السلكين الدبلوماسي والقنصلي الاجانب العاملين غير الفخريين المعتمدين لدى المملكة.

ب- يعفى من الضريبة ما يستورد للمنظمات الدولية والمنظمات الاقليمية العاملة بالمملكة وموظفيها الاجانب الذين يتمتعون بالصفة الدبلوماسية.

ج- يحدد حجم الاعفاءات المنصوص عليها في الفقرتين (أ، ب) من هذه المادة وانواعها بقرار من الوزير بالاتفاق مع وزير الخارجية.

المادة (٢٣)

يعفى من الضريبة في الحدود وبالشروط والاوضاع التي تحددها التعليمات التنفيذية ما يلي:

أ- العينات التي تستهلك في اغراض التحليل بالمختبرات شريطة ان تكون كمياتها في حدود متطلبات التحليل وفق الاصول الفنية المعتمدة.

ب- الاشياء الشخصية المجردة من اية صفة تجارية كالنياشين والميداليات والجوائز الرياضية والعلمية.

ج- المواد التي ترد من الخارج كبدل تالف او ناقص عن ارساليات سبق توريدها او رفض قبولها وحصلت الضريبة عليها كاملة في حينها بشرط ان تتحقق دائرة الجمارك من صفتها هذه.

د- الامتعة الشخصية الخاصة بالمسافرين القادمين من الخارج، كما يعفى الاثاث المستعمل بالنسبة او بالشروط المنصوص عليها في قانون الجمارك المعمول به للقادمين للاقامة الدائمة في المملكة.

هـ- الاشياء التي دفعت الضريبة عليها وصدرت للخارج ثم اعيد استيرادها بذاتها خلال المدة المحددة في قانون الجمارك بشرط ان تتحقق دائرة الجمارك من ذلك.

المادة (٢٤)

على الرغم مما ورد في القوانين الاخرى من اعفاءات ضريبية لا تسري الاعفاءات على هذه الضريبة الا ما نص عليه في هذا القانون.

المادة (٢٥)

١- مع مراعاة احكام الفقرة (ب) من هذه المادة اذا تم التصرف في اي من السلع المعفاة من الضريبة او استعملت في غير الغاية الذي اعفيت من اجلها خلال الخمس سنوات التالية للاعفاء فتسدد الضريبة المتحققة على هذه السلعة وفقا لقيمتها وفئة الضريبة السارية بتاريخ التصرف.

ب- اما السيارات فتخضع للضريبة المقررة عند وضعها في الاستهلاك المحلي ودفع الرسوم الجمركية عليها بغض النظر عن المدة.

الباب الثامن
تحصيل الضريبة
المادة (٢٦)

على المسجل اداء حصيلة الضريبة دوريا للدائرة وفق اقراره الشهري او الاقرار المعدل وفقا لاحكام هذه القانون وذلك حسب مقتضى الحال وفي ذات الموعد المنصوص عليه في المادة (١٤) من هذا القانون وذلك طبقا للقواعد والاجراءات التي تحددها التعليمات التنفيذية.

اما السلع المستوردة فتؤدى الضريبة عنها عند مرحلة الافراج عنها من الجمارك. ووفقا للاجراءات المقررة لسداد الرسوم الجمركية ولا يجوز الافراج النهائي عن هذه السلع قبل سداد الضريبة المستحقة عليها بالكامل.

المادة (٢٧)

١- اذا لم تدفع الضريبة المتوجبة خلال المدة المنصوص عليها في هذا القانون فعلى المدير او من ينوبه ان يبلغ المكلف بمذكرة يكلفه فيها بدفع الضريبة المستحقة خلال خمسة عشر يوما من تاريخ التبليغ.

ب- اذا لم يتم الدفع خلال هذه المدة فللمدير ان يصدر قراراً بتحصيلها ويجري تبليغه للمكلف بواسطة الموظف المفوض بذلك واذا تعذر تبليغه لاي سبب من الاسباب فينشر قرار التحصيل في صحيفة يومية او اكثر.

ج- اذا لم تدفع الضريبة خلال سبعة ايام من تاريخ نشر قرار التحصيل فللمدير ان يشرع بتطبيق احكام قانون تحصيل الاموال الاميرية المعمول به وفي هذه الحالة يمارس المدير جميع الصلاحيات المخولة للحاكم الاداري ولجنة تحصيل الاموال الاميرية المنصوص عليها في القانون المذكور.

د- يعتبر التبليغ لقرار التحصيل قانونيا اذا تم تبليغه لمدير مؤسسة المكلف او لاحد الشركاء او لمن يقوم مقامه في ادارتها او لاحد افراد عائلته اذا كان ظاهر حاله على انه في السادسة عشرة من عمره على الاقل.

الباب التاسع
الرقابة
المادة (٢٨)

١- يعتبر المدير وموظفو الدائرة المفوضون خطيا من قبله اثناء قيامهم باعمالهم من رجال الضابطة العدلية وذلك في حدود اختصاصهم.

ب- على السلطات الرسمية المختصة ان تقدم لموظفي الدائرة المساعدة اللازمة لتمكنهم من القيام باعمالهم.

المادة (٢٩)

١- يترتب على كل من يضطلع بواجب رسمي لتنفيذ هذا القانون ان يعتبر المستندات والمعلومات والكشوفات وطرق ووسائل الانتاج والتصنيع واي بيانات اخرى تتعلق بهذا القانون او بتنفيذ احكامه ونسخها التي يضطلع عليها انها سرية ومكتومة وان يتداول بها على هذا الاساس.

ب- يحق للدائرة تبادل المعلومات مع المؤسسات والدوائر الحكومية لغايات تطبيق احكام هذا القانون او القوانين الاخرى النافذة.

المادة (٣٠)

١- يتولى موظف الدائرة المفوض القيام باعمال الرقابة على اماكن الادارة والانتاج والبيع للسلع والخدمات الخاضعة للضريبة، وكذلك الاطلاع على السجلات والقيود المتعلقة بها وتدقيقها ويترتب على المسؤولين في المؤسسات والمصالح المعنية تسهيل مهمته، كما يجوز له اخذ عينات من السلع لغايات التحليل والاستعانة باهل الخبرة والاختصاص للقيام باعماله.

ب- اذا اقتضى الامر في اي حالة من الحالات التي يمارس فيها موظف الدائرة مهامه اجراء التفتيش على عمليات الانتاج والبيع لاحتمال وجود تهرب او مخالفة لاحكام هذا القانون، فلا يجوز القيام بهذه الاجراءات الا بموجب مذكرة تفتيش خاصة صادرة عن المدير او من ينوبه باصدارها وللموظف في هذه الحالة التحفظ على السلع والسجلات والقيود.

ج- لا يجوز تفتيش بيوت السكن الا وفقا للاجراءات المنصوص عليها في قانون اصول المحاكمات الجزائية وعند توفر دلائل كافية.

المادة (٣١)

تكون الرقابة غير مباشرة دفترية او آلية وللوزير فرض الرقابة المباشرة اذا رأى ضرورة لذلك على ان يحدد بتعليمات تنفيذية شكل الرقابة وحدودها على المصانع والمعامل والمحال التجارية حسب الظروف والاعتبارات التي يقدرها.

الباب العاشر
الجرائم والعقوبات
المخالفات وعقوباتها
المادة (٣٢)

فيما عدا الحالات التي تعتبر من اعمال التهرب من الضريبة المنصوص عليها في هذا القانون يعاقب كل من يرتكب اي من المخالفات التالية بغرامة لا تقل عن مائة دينار ولا تتجاوز خمسمائة دينار وذلك بالاضافة الى دفع الضريبة المستحقة.

أ- التاخر لمدة لا تزيد على ثلاثين يوما عن تقديم الاقرار المنصوص عليه في هذا القانون ودفع الضريبة خلال المدة المحددة فيه.

ب- تقديم بيانات غير صحيحة عن المبيعات من السلع او الخدمات الخاضعة للضريبة اذا ظهرت فيها زيادة لا تتجاوز ١٠٪ عما ورد باقراره.

ج- مخالفة الاحكام المنصوص عليها في المادة (١٨) من هذا القانون.

د- ظهور نقص او زيادة في السلع المودعة في المناطق والاسواق الحرة تزيد عن ٣٪ ولكنها لا تتجاوز ١٠٪.

هـ- عدم اعلام الدائرة بالتغييرات التي حدثت على البيانات الواردة بطلب التسجيل خلال الموعد المحدد.

و- عدم تمكين موظفي الدائرة من القيام بواجباتهم او ممارسة اختصاصاتهم في الرقابة والتفتيش.

ز- التشغيل النهائي للمصانع ومعامل انتاج السلع الخاضعة للضريبة دون اعلام الدائرة.

ح- اي مخالفة اخرى لاحكام هذا القانون والانظمة والتعليمات الصادرة بموجبه لم يرد عليها نص خاص.

● يتبع

يعود للقاهرة خلال ٤٨ ساعة

عرفات زار القاهرة واطلع على اقتراح اسرائيلي لتحريك مفاوضات طابا

القاهرة - رويتر - توقف الزعيم الفلسطيني ياسر عرفات بمطار القاهرة لاجراء محادثات مع المستشار الرئاسي اسامة الباز امس بشأن احدث اقتراح لاسرائيل للخروج من المازق في المفاوضات مع منظمة التحرير الفلسطينية، وذكرت مصادر رسمية ان الباز مدير مكتب الرئيس حسني مبارك للشؤون السياسية ابلغ عرفات بنتيجة جهود الوساطة التي بذلتها مصر مع اسرائيل لاستئناف المحادثات بين المنظمة واسرائيل في طابا.

وصرح وزير الخارجية المصري عمرو موسى الذي قام بالوساطة مع مسؤولين اسرائيليين بان احتمالات استئناف المحادثات تبعث على التفاؤل. وقال ايضا ان محادثاته كللت بالنجاح وان المفاوضات ستستأنف في طابا المصرية الاسبوع الحالي.

وقالت مصادر في مطار القاهرة ان المحادثات بين عرفات والباز حضرها نبيل شعث رئيس الوفد الفلسطيني في محادثات طابا وسعيد كمال السفير الفلسطيني لدى القاهرة. واضافت تقول ان عرفات وصل قادما من تونس ومن المقرر ان يغادر القاهرة بعد توقف قصير، ولم تعرف وجهته القادمة على الفور.

ورفض عرفات ومسؤولون بمنظمة التحرير القول ما اذا كانوا قد وافقوا على استئناف المحادثات، وقال الباز ان عرفات سيعود الى القاهرة في غضون يومين للاجتماع مع الرئيس مبارك.

مطالب فلسطينية

في هذا الصدد قال مسؤول فلسطيني ان منظمة التحرير طالبت اسرائيل بجدول زمني للانسحاب ولتسليم السلطات حتى يتم حل مازق المفاوضات حول الانسحاب الاسرائيلي من قطاع غزة.

وقال صالح رافت وهو مفاوض بارز في مفاوضات طابا: «المطلب الفلسطيني للخروج من المازق هو ان تتراجع اسرائيل عن خطتها لاعادة الانتشار بديلا للانسحاب وان تلتزم بالاتفاقية .. وتقدم جدول انسحاب ونقلا كاملا للسلطات ويتم التفاهم حول كيفية تامين امن المستوطنات مؤقتا لحين ترحيلهم الى داخل الاراضي الاسرائيلية».

واضاف قوله «المازق الحقيقي هو بفعل الموقف الاسرائيلي الذي يطرح اعادة الانتشار بديلا للانسحاب، خطتهم اعادة تموضع مفتوح لطوال الفترة الانتقالية».

وقال رافت ان المنظمة طلبت من مصر التوسط لعقد اجتماع بين لجنة الارتباط الاسرائيلية الفلسطينية بحضور عرفات ورئيس الوزراء الاسرائيلي اسحق رابين شخصيا باسرع وقت لمعالجة مازق المفاوضات حول مسالة الانسحاب. واضاف قوله «السبيل الوحيد لانقاذ هذه المفاوضات هو الالتزام بالجدول الزمني لاعلان المبادىء الذي خالفته اسرائيل بالخطة التي طرحتها».

وقال «الفلسطينيون رهنوا مناقشة قضايا الامن والشرطة بخطة الانسحاب وجدولتها وجدولة نقل السلطات التي تتمتع بها الحكومة العسكرية والادارة المدنية .. وبعدها نبحث بكل القضايا». وقال ان «الاسرائيليين يريدون ان يكونوا مسؤولين عن القضاء وكل المعابر والسيطرة على الجسور ووجود عسكري لحماية غزة من اي تهديدات منطلقين من موضوع ابقاء المستوطنات في الفترة الانتقالية».

وقال رافت «بقاء المستوطنات واستمرار ارتكاب المستوطنين للاعمال الاستفزازية تبقى قنبلة موقوتة تعرض اي اتفاق لنكسات لاحقا .. والمعالجة الجذرية تقضي تجميعها في منطقة واحدة لفترة مؤقتة ومن ثم ترحيل المستوطنين داخل اسرائيل».

وقال ان المنظمة تصر على ان تتولى السلطة الفلسطينية وحدها امن الحدود والساحل والمعابر وامن جميع الطرقات بلا استثناء بما فيها الطرق بين المستوطنات.

واضاف قوله «الخطة الاسرائيلية تحول قطاع غزة الى جزر سكانية معزولة عن بعضها البعض ومحاصرة من قبل الجيش .. لابقاء قطاع غزة تحت سيطرتهم».

واضاف رافت «رفضنا ان تشكل احزمة على هذه المستوطنات .. ولا يوجد اي حظر لتنقل الفلسطينيين حتى في ما بين المستوطنات .. والحزام يمنع هذا الانتقال».

وقال «اننا نرى ان الاتفاق يعطي حرية وامكانية استخدام المستوطنين والجيش لطرق في غزة واريحا ولا يجيز لهذه القوات السيطرة على اي طريق في قطاع غزة واريحا .. ومن هنا رفضنا وجود اي نقطة عسكرية للجيش الاسرائيلي على اي طريق».

واضاف قوله «مطلبنا ان تحدد وحدها السلطة الفلسطينية الطرق بين المستوطنات لاستخدامها من قبلهم .. وما تبقى من قوات الامن الاسرائيلية ولا نسمح بوجود قوى امنية موازية على هذه الطرقات».

وقال رافت «استمرار تعنت اسرائيل برفض الانسحاب الكامل من غزة واريحا وفقا لما جاء في الاتفاق والملحق ٢ سيعرض مفاوضات طابا للانهيار ... وليس للتعليق فقط».

وكان وزير الخارجية الاسرائيلي شمعون بيريز قد ذكر انه لا يزال يتوقع الا يتخلف الجانبان عن الموعد النهائي المحدد في ١٣ كانون الاول لتنفيذ الحكم الذاتي في قطاع غزة واريحا.

وقال رافت «طالبنا بتاكيد جديد بالالتزام بتنفيذ الانسحاب الاسرائيلي وفق الجدول الزمني المقرر الذي يبدأ في ١٤ كانون الاول وان يكتمل في مدة اقصاها ١٤ نيسان».

واضاف «ان الموقف الاسرائيلي من شانه ان يؤدي الى تعطيل تنفيذ اتفاقية اعلان المبادىء .. واي تعطيل لتنفيذ الانسحاب وفقا للجدول الزمني .. سيعكس نفسه مباشرة على جميع اللجان الفلسطينية الاسرائيلية الاخرى .. مما سيؤدي الى توقفها ايضا».

مذكرة لوفد طابا

في غضون ذلك رفع المعهد العالي للاثار الاسلامية في القدس مذكرة الى الوفد الفلسطيني المفاوض في طابا يطالب فيها الوفد بطرح موضوع الاثار والمواقع الاثرية ضمن المواضيع التي يجري التفاوض بشانها. وتتضمن المذكرة خرائط تفصيلية للحفريات من عام ٨٢ وحتى عام ٩٠ ومعلومات كافية عن وضع الاثار الفلسطينية تحت الاحتلال والمواقع الاثرية التي جرت فيها الحفريات والمسح الاثري الذي قامت به اسرائيل خلال تلك الفترة وكذلك المخلفات الاثرية الموجودة في المخازن الاسرائيلية، كما تبين النقاط الرئيسية للمطالب الفلسطينية لاسترجاع المواقع والمخلفات الاثرية فيها.

● عامي غلوسكا - اليمين - الناطق باسم الوفد الاسرائيلي في مفاوضات طابا يتحدث مع نظيره الفلسطيني حسن عصفور.

قتل عامل "عربي - اسرائيلي" قرب تل ابيب

استنفار اسرائيلي في قطاع غزة توقعا لاختطاف جنود ومستوطنين

● امهات المعتقلين في مسيرة اعتصام للمطالبة باطلاق سراح ابنائهن.

القدس المحتلة - وكالات - اعلنت مصادر الشرطة الاسرائيلية ان حارساً عربياً اسرائيلياً يعمل في مصنع في بريسيا بشمال تل ابيب قتل طعناً بالسكين ليل الخميس - الجمعة. وقالت انه تم العثور على منشور كتب باللغة العربية بالقرب من القتيل. وذكرت ان عناصر التحقيق الاولى تشير الى ان الحارس الذي لم يكشف عن اسمه او عمره قتل على ايدي فلسطينيين ارادوا على ما يبدو هجوما. واضافت ان قوات الامن اعتقلت عشرات من الفلسطينيين العاملين في مؤسسات قريبة من مكان الحادث.

وتقع بريسيا على بعد عشرة كيلومترات تقريباً من مدينة طولكرم.

من جهة اخرى قال مصدر امني اسرائيلي رفيع المستوى في القيادة العسكرية الاسرائيلية للمنطقة الجنوبية ان حالة استعداد على مستوى الالوية اعلنت قبل ايام في الضفة الغربية وقطاع غزة في اعقاب انباء كثيرة عن نية اختطاف جنود ومستوطنين واضاف المصدر ان هذه الانذارات تتعزز بعد ان وزعت منشورات قبل ايام غير دقيقة بخصوص اختطاف مدني اسرائيلي.

وقال المصدر: لا ريب ان نية اعضاء حماس والجهاد الاسلامي واضحة، وهي دب الرعب في نفوس المستوطنين واخافة الصهاينة الذين يتحركون في المناطق، إننا نحذر السكان اليهود من اجل عدم حدوث كوارث.

في غضون ذلك قال البريغادير جنرال - يومطوق سميه - القائد العسكري السابق لقطاع غزة وعضو الوفد الاسرائيلي لمفاوضات طابا انه طالما بقي الجيش الاسرائيلي مسؤولاً عن قطاع غزة فإنه سواصل ملاحقة «المطلوبين» مهما كانت انتماءاتهم التنظيمية.

وقال انه منذ التوقيع على الاتفاق الاسرائيلي - الفلسطيني طرات زيادة ملحوظة في نشاطات المطلوبين من اعضاء حماس في قطاع غزة ضد قوات الجيش وان الذي يميز عملياتهم خلال الاسابيع الاخيرة هو الطابع الانتحاري لهذه العمليات مثل الشاب الذي حمل كمية كبيرة من المتفجرات وانطلق باتجاه بوابة مركز شرطة غزة.

وقال ان معظم هذه العمليات ينفذها اعضاء خلية «عز الدين القسام».

على صعيد اخر عقدت جمعية اصدقاء المعتقل والسجين في الناصرة اجتماعاً مع عدد من السجناء المحررين تناول قضية اطلاق سراح المعتقلين.

وتم الاتفاق على اعلان اعتصام لاهالي المعتقلين داخل "الخط الاخضر" في مركز احياء التراث في الطيبة بالمثلث يومي السبت والاحد، ودعت الجمعية كافة الاطر السياسية ورؤساء البلديات والمجالس المحلية والمؤسسات الوطنية للمشاركة ومساندة الاهالي في اعتصامهم.

ويذكر ان جمعية اصدقاء المعتقل والسجين تنشط حالياً بهدف اطلاق سراح جميع المعتقلين بدون استثناء ومن جميع الفصائل الفلسطينية.

عشراوي تراس مكتب المنظمة بواشنطن

عمان - رويتر - قال مسؤولون فلسطينيون امس ان حنان عشراوي المتحدثة باسم المفاوضين الفلسطينيين في محادثات السلام قبلت عرض المنظمة بان تراس بعثتها الجديدة في واشنطن. وعشراوي في واشنطن للاعداد لاعادة فتح مقر البعثة، وقد طلب منها ياسر عرفات رئيس منظمة التحرير ان تراس بعثة المنظمة هناك.

ولن يكون للمكتب وضع دبلوماسي.

النتائج النهائية لانتخابات القدس

يتضح من النتائج النهائية لفرز الاصوات في الانتخابات البلدية في القدس ان مرشح الليكود، ايهود اولمرت، حصل على ٥ر٥٩٪ من اصوات الناخبين بينما حصل رئيس البلدية السابق ومرشح حزب العمل على ٣٤٪ فقط من الاصوات.

اما المقاعد في المجلس البلدي فستوزع كما يلي:

- القائمة المشتركة لاغودات يسرئيل وديفل لتوراه - سبعة مقاعد.
- قائمة تيدي كونيك حزب العمل - ستة مقاعد.
- قائمة ايهود اولمرت، الليكود - خمسة مقاعد.
- قائمة المعذال اربعة مقاعد
- قائمة شاس مقعدان
- قائمة ميرتس اربعة مقاعد.

ويستدل من هذا التوزع ان اولمرت لن يواجه اية مشاكل في تشكيل ائتلاف بلدي.

٣٤٤ الف اسرائيلي يعتمدون على المساعدات

اعلن "يوسي تمير" مدير عام مؤسسة التامين الوطني امام لجنة العمل والرفاه الاجتماعي التابعة للكنيست ان ٣٤٤ الف شخص يعتمدون في معيشتهم على مخصصات التامين الوطني وقبضتها ٨٢٠ شيكل شهرياً وليس لديهم اي دخل اضافي.

واضاف بان عدد الذين يتلقون مخصصات بطالة قد تضاعف خلال الثلاث سنوات الاخيرة وان الضائقة الاقتصادية الصعبة تسود اوساط المهاجرين الجدد.

وتدفع مؤسسة التامين الوطني مخصصات الشيخوخة لـ ٥٠٠ الف شخص ومخصصات اولاد لـ ٧٠٠ الف شخص.

و ٢٣٠ الف يتعاطون المخدرات

اعلن وزير الصحة الاسرائيلي حاييم رامون" ان عدد الاسرائيليين الذين يتعاطون المخدرات بلغ حتى شهر حزيران الماضي ٢٣٠ الفاً من بينهم ٣٠ الف اسرائيلي مدمنون ويتعاطون مخدرات خطيرة.

واشار الى انه يوجد في اسرائيل حالياً خمسة مراكز تابعة لوزارة الصحة لمعالجة المدمنين تضم ٩٨ سريراً فقط.

٣ ملايين طفل بريطاني تحت خط الفقر

لندن - رويتر - ذكرت دراسة نشرت امس ان نحو ثلاثة ملايين طفل في بريطانيا يعيشون تحت خط الفقر.

وقالت الدراسة التي اجرتها جماعة العمل لحماية الطفل من الفقر وهي منظمة مستقلة ان المبلغ الذي تقدمه الدولة لدعم الدخل ويبلغ ١٠٨ جنيهات استرلينية (١٦٠ دولارا) في الاسبوع للاسرة يقل بمقدار ٣٤ جنيها استرلينيا (٥٠ دولارا) عن المبلغ المطلوب «للاحتياجات الاساسية».

وقالت الدراسة ان هناك حاجة الى مبلغ ٢٠٩ جنيهات استرلينية اضافية (٣٠٩ دولارات) من اجل ان يكون للاسرة الفقيرة ميزانية «متواضعة لكنها كافية» تشمل شراء الملابس وقضاء عطلة لمدة اسبوع في السنة.

ملك وملكة اسبانيا يزوران اسرائيل الاثنين

مدريد - رويتر - يبدأ الملك خوان كارلوس ملك اسبانيا وزوجته الملكة صوفيا زيارة رسمية لفلسطين المحتلة تستغرق ثلاثة ايام يوم الاثنين المقبل. وقال وزير الخارجية الاسرائيلي شمعون بيريز ان «الزيارة لمسة اخيرة مهمة تتوج تطبيع العلاقات المتمازة حاليا بين بلدينا».

واكد بيريز الدور الرئيسي الذي يقوم به الملك خوان كارلوس وكذلك الحكومة الاسبانية في مساعدة عملية السلام في الشرق الاوسط.

سويسرا تنفي منح اللجوء لزعيم اسلامي مصري

بيرن - رويتر - نفت سويسرا امس ان تكون قد منحت حق اللجوء السياسي لايمن الظواهري وهو زعيم جماعة اسلامية في مصر تتهمه الحكومة المصرية باحياء التنظيم الذي اغتال الرئيس الراحل انور السادات. وقالت كوريني جوتشيل المتحدثة باسم وزارة العدل السويسرية في اجابة على استفسارات «هذا غير صحيح». واضافت قولها «لم يتقدم احد بهذا الاسم بطلب للجوء السياسي ولم يمنح حق اللجوء في سويسرا لاحد بهذا الاسم». وقال منتصر الزيات وهو محام يدافع عن اسلاميين يحاكمون امام محاكم عسكرية في مصر ان الظواهري تقدم بطلب للحصول على حق اللجوء منذ نحو ستة اشهر وان طلبه ووفق عليه الاسبوع الماضي.

وقالت جوتشيل انها لا تعرف هل تقدم الظواهري بطلب للجوء السياسي باسم مستعار.

الاسد استقبل مبعوثا تركيا

دمشق - رويتر - استقبل الرئيس السوري حافظ الاسد امس فولكان فورال مبعوث رئيسة وزراء تركيا تانسو تشيلر الذي يزور سوريا حاليا لبحث سبل التعاون لوقف الهجمات التي يقوم بها ثوار حزب العمال الكردستاني من اجل اقامة دولة مستقلة في جنوب شرق تركيا. وقال مسؤولون ان وزير الخارجية فاروق الشرع الذي كان قد اجرى محادثات مستفيضة مع فورال وهو كبير مستشاري رئيسة وزراء تركيا حضر الاجتماع. وكان الشرع وفورال قد اكدا خلال اجتماعهما الرغبة في تطوير التعاون المشترك بين البلدين.

بحثت كيفية الاسراع بتقديم المساعدات

دول دعم الاتفاق ماليا قلقة من اشراف عرفات على المساعدات

باريس - رويتر - بحثت دول ومنظمات دولية مانحة للمساعدات مع منظمة التحرير الفلسطينية امس الجمعة كيفية تدفق المساعدات بسرعة الى قطاع غزة واريحا لدعم الحكم الذاتي الفلسطيني المقرر ان يبدأ في ديسمبر كانون الاول القادم.

واجتمع ممثلو المجموعة الاوروبية والولايات المتحدة واليابان وكندا والمملكة العربية السعودية مع اسرائيليين وفلسطينيين في مكتب البنك الدولي في باريس لاجراء محادثات برئاسة وزير الخارجية النرويجي يوهان يورجين هولست. ومن الموضوعات المطروحة تامين وصول مساعدات قيمتها ملياري دولار على مدى السنوات الخمس القادمة منها ٦٠٠ مليون دولار في العام المقبل للفلسطينيين في الضفة الغربية وغزة مع تجنب الفساد والفاقد والازدواجية، وقال يوري سافير المدير العام بوزارة الخارجية الاسرائيلية انه من الضروري العمل من اجل تدفق المساعدات على الفور الى تلك المناطق لمنع حدوث فراغ عندما تسحب اسرائيل الادارة العسكرية. وقال ليس هناك شك في ان البنك الدولي سيقوم بدور مهم في تنسيق هذه الجهود. واكد سافير انه اجتمع مع وزير اردني بالسفارة الاميركية في باريس اول امس الخميس في اول محادثات اقتصادية مباشرة برئاسة المنسق الاميركي في الشرق الاوسط دينيس روس. واتخذت منظمة التحرير الفلسطينية خطوة نحو خلق ظروف مواتية لتلقي المساعدات الاقتصادية بانشاء مجلس اقتصادي للتنمية والتعمير يتالف من ١٤ عضوا بينهم فلسطينيون من داخل وخارج الاراضي المحتلة.

ووصف تيرجي لارسن كبير مستشاري هولست هذا الاجراء بانه قفزة كبيرة، نحو نظام لاستخدام اموال المساعدات بكفاءة ووضوح.

لكن دبلوماسيين من بعض الدول المانحة للمساعدات قالوا انهم يشعرون بالقلق من ان ياسر عرفات رئيس منظمة التحرير الفلسطينية سيراس المجلس بنفسه وسيصبح له نائبين من كبار مساعديه في تونس هما فاروق القدومي ومحمود عباس، وقال دبلوماسي، مرة اخرى يريد عرفات ان يضع يده على الاموال وان يدير كل شيء بطريقة مركزية للغاية وطريقة شخصية. وهذه ليست وصفة للكفاءة، وتم تعيين احمد قريع «ابو العلاء» رئيس الوفد الفلسطيني في محادثات باريس مديراً تنفيذياً للمجلس. وعين سري نسيبة وهو اكاديمي من القدس الشرقية نائبا له. وقال دبلوماسيون ان منظمة التحرير الفلسطينية التي تعاني من نقص في الاموال تريد استخدام بعض اموال المساعدات في سداد تكاليف ادارتها لكن الدول المانحة للمساعدات تريد قصر استخدام اموال المساعدات على المشروعات في الاراضي المحتلة. واضاف الدبلوماسيون ان وفد المجموعة الاوروبية كان حازما بوجه خاص واكد على ان دافع الضرائب الاوروبي لن يحل محل دولارات نفط الخليج في تمويل منظمة التحرير الفلسطينية. وقال دبلوماسيون ان اسرائيل كانت اكثر مرونة وقالت ان هناك حاجة لاستخدام بعض هذه الاموال في تمويل مؤسسات منظمة التحرير لفترة انتقالية حتى يبدأ عمل نظام نقدي فلسطيني. ومن المقرر ان تضع محادثات باريس قائمة اولويات للمشروعات وان تتاكد من عدم ازدواجية جهود الدول المانحة للمساعدات. وقال مسؤول نرويجي مازحا «لن يكون مفيداً ان تقوم خمس دول ببناء نظم للصرف الصحي في كل قرية».

اكد معارضته لانشاء منظمة تحرير بديلة

حواتمة : سنرفع القبعة اذا أيد الشعب الفلسطيني الاتفاق

بيروت - رويتر - نقل عن نايف حواتمة زعيم الجبهة الديمقراطية لتحرير فلسطين المعارضة لاتفاق السلام الفلسطيني الاسرائيلي قوله ان بديل هذا الاتفاق هو مواصلة الانتفاضة والاصرار على سلام عادل ومتوازن. وفي مقابلة اجرتها صحيفة الديار مع حواتمة في العاصمة السورية دمشق دون ان تذكر متى قامت بذلك قال الامين العام للجبهة الديمقراطية لتحرير فلسطين انه لا يكفي الاصرار على اسقاط اتفاق «غزة اريحا اولا» دون تقديم بديل.

وقال حواتمة، هذا الحكم الذاتي المحدود دون ان يؤدي الى انسحاب اسرائيل من قطاع غزة اريحا بل هو اعادة انتشار للقوات الاسرائيلية.

واضاف يقول رداً على سؤال لا يكفي ان نقول لا لاتفاق غزة اريحا فقط ونظهر عيوبه والتنازلات المنهلة التي قدمها الزعيم الفلسطيني ياسر عرفات بل علينا تقديم البديل الوطني الذي يقول بمواصلة الانتفاضة وثانيا الاصرار على سلام شامل متوازن يقوم على حق الشعب الفلسطيني كاملا.

ورداً على فكرة قيام منظمة تحرير فلسطينية بديلة اجاب، نحن قلنا ونقول لا لمنظمتي تحرير لا لمنظمة بديلة لان هذا يعني اهداء منظمة التحرير المعترف بها عربيا ودوليا لياسر عرفات. ونصر على ان المنظمة هي ائتلاف وطني كما يقول برنامجها وميثاقها. وزاد على ذلك قوله عرفات دمر الائتلاف الوطني ومزق القواسم المشتركة وتقرير المصير والدولة المستقلة والعودة وارتد وانقلب عليها ببرنامج اخر هو برنامج غزة اريحا، وسالته «الديار» عن التخوف من احتمالات اقتتال بين الفلسطينيين في حال المضي بالمفاوضات مع اسرائيل بينما ترفض حركة المقاومة الاسلامية «حماس» ذلك فاجاب ان هذا ليس صحيحا.

واضاف انه اذا قال الشعب انه مع اتفاق السلام فسنرفع له القبعة واذا قال انه ضد الاتفاق فعلى اميركا وروسيا ان تتراجعا وتتبنيا رأي الشعب الفلسطيني باكمله.

٢٢ مليار دولار لمكافحة الجريمة في اميركا؟!

واشنطن - رويتر - وافق مجلس الشيوخ على ٢٢ مليار دولار لمكافحة جرائم العنف بتعيين ١٠٠٫٠٠٠ ضابط شرطة اخر وبناء مزيد من السجون. وهذا المبلغ جزء من تعديل اضيف الى مشروع قانون شامل لمكافحة الجريمة يدرسه مجلس الشيوخ، واقترح هذا التعديل السناتور روبرت بيرد وهو ديمقراطي من وست فرجينيا بتاييد جمهوري. وقال بيرد قبل الموافقة التي جاءت باغلبية ٩٤ مقابل اربعة اصوات «اعتبر مشكلة الجريمة ازمة كبيرة تزداد سوءا يوما بعد يوم».

طالبت بتصحيح التشوهات الانتخابية

احزاب المعارضة المغربية ترفض تشكيل حكومة اقلية

الرباط - رويتر - قالت احزاب المعارضة في المغرب امس انها ترفض دعوة الملك الحسن الثاني لها لتشكيل حكومة اقلية.

واستقبل الملك ممثلي احزاب المعارضة مرتين في الاسبوعين الماضيين. وكان قد حث احزاب المعارضة بقوة على الانضمام الى الحكومة القادمة لاحداث «تغيير وتجديد» بعد اكثر من ٣٠ عاماً من الحكم اليميني.

وفي مذكرة ارسلت الى الملك ونشرتها صحف حزبية قال حزب الاستقلال وحزب الاتحاد الاشتراكي للقوى الوطنية وتنظيم العمل الشعبي والديمقراطي اليساري انه يتعين اولاً تصحيح التشوهات الانتخابية.

وحصلت الاحزاب الثلاثة ومعها حزب التقدم والاشتراكية الشيوعي على ١٢٢ مقعداً في مجلس النواب البالغ عدد مقاعده ٣٣٣ مقعداً في الانتخابات التي اجريت على مرحلتين في حزيران ايلول لفترة ولاية مدتها ست سنوات.

وفازت ببقية المقاعد خمسة احزاب تمثل يمين الوسط كان لها اغلبية مطلقة في البرلمان السابق.

وجادلت المذكرة بان الحكومة لم تلتزم بتعليمات الملك لاجراء «انتخابات صادقة ومعبرة» وانه كان هناك «لجوء هائل الى المال» لشراء الاصوات.

وطالبت احزاب المعارضة بتعديل الدستور بما يسمح بانتخاب جميع اعضاء البرلمان عن طريق الانتخاب العام المباشر، وينتخب حالياً ثلث اعضاء البرلمان بطريقة غير مباشرة بواسطة المجالس المحلية والاتحادات المهنية ونقابات العمال.

وقال زعيم حزب الاتحاد الاشتراكي للقوى الوطنية ان حكومة اقلية لن تحكم في حرية بينما الوزارات الرئيسية في ايدي اشخاص معينين.

وقد ابلغ الملك المعارضة انه يحتفظ بالحق في اختيار رئيس الوزراء ووزراء العدل والداخلية والشؤون الخارجية الذين دائماً ما اختارهم الملك في الماضي.

وقال دبلوماسيون ان الحكومة القادمة لن تختلف كثيراً في توجهاتها السياسية عن سابقتها.

وقال دبلوماسي غربي سابق «سنرى على الارجح بعض الوجوه الجديدة ربما تكون اكثر شباباً ولكن الحكومة سيكون لها نفس اللون السياسي الذي كان للحكومات السابقة.

وتكهن دبلوماسيون بان يحتفظ كل من رئيس الوزراء محمد كريم العمراني ووزراء الخارجية والعدل والداخلية بمناصبهم مع اضافة عدد من الخبراء غير الحزبيين.

وقد عين العاهل المغربي العمراني في اب من العام الماضي رئيساً لحكومة ائتلافية تتالف من مستقلين غير حزبيين لتنظيم الانتخابات.

وقال القصر الملكي في بيان ان الملك استقبل ممثلي احزاب يمين الوسط لابلاغهم بنتائج مشاوراته مع المعارضة.

وقال البيان ان الملك وقد فرغ من المشاورات الان فانه سيستخلص النتائج قريباً وسيعلن قراره.

وقال مسؤولون ان الملك سيوجه كلمة الى الشعب اليوم السبت.

مقتل ضابط مخابرات تركي

انقرة - رويتر - قالت وكالة انباء الاناضول امس انه عثر على ضابط جيش متقاعد كان يقود وحدة مخابرات ضد الثوار الاكراد في جنوب شرق تركيا مقتولا. وقالت الشرطة للوكالة ان ضابط المخابرات قتل برصاصتين في مؤخرة الراس، وعثر على جثته وقد قيدت يداه وراء ظهره يوم الخميس الماضي بالقرب من محجر للجير خارج انقرة، وكان هذا الضابط مفقودا منذ عشرة ايام.

وفيات الارض المحتلة

القدس - الرام: محمدية محمد منصور - ام عمر - ٧٨ عاماً
سلوان: الحاجة حنيفة مصطفى رابية - ام احمد -
قلنديا - بيكي عزيز حمدان - ام ابراهيم - ٦٠ عاماً
رام الله - الطيبة : نبيه سلامة غطاس سرحان - ٧٣ عاماً
الخليل - دورا: محمد علي سلمان ابو زنيد - ٥٥ عاماً
نابلس - سبسطية : نواف نجم احمد الحاج بدوي - ابو نضال - ٥٤ عاماً
غزة - خزاعه : عزمي عبد المجيد توفيق قديح - ٢٠ عاماً
سلفيت : الحاجة سريا قاسم العقاد - ام محمد - ٩٠ عاماً
جنين - صانور : جميل عبد اللطيف احمد - ٤١ عاماً
طوباس : وليم سليمان عوض المشني - ٣٥ عاماً

طالب واشنطن بالضغط على اسرائيل

الهراوي : كلينتون دعانا للتوقيع قبل نهاية العام لم يصلنا من الدعم العربي الا القليل

بيروت - رويتر - اعرب الرئيس الياس الهراوي عن خشيته ان تكون مسيرة السلام في الشرق الاوسط مهددة اذا لم تدفع اميركا اسرائيل الى التقدم بجدية على طريق السلام.

وكان الهراوي يتحدث في مقابلة نشرتها امس صحيفة الحياة وقال الهراوي :بعد توقيع الاتفاق الفلسطيني الاسرائيلي كان لدي معطيات واسباب بينها رسالة تلقيتها من الرئيس الاميركي بيل كلينتون يقول فيها انه لابد لمبادىء السلام من ان يتم وضعها موضع التنفيذ قبل نهاية العام الحالي.

الا انه استدرك قائلا: لقد بت اليوم في شك من ذلك بعد ان اطلعت على معلومات واراء تدل على عدم التجاوب الاسرائيلي مع هذا التوجه.

واضاف لذلك فاذا لم يكن هناك دعم اميركي قوي لدفع اسرائيل الى التقدم بجدية على طريق السلام فان كل شيء في هذه المسيرة يصبح مهددا.

وقال: الادارة الاميركية تتاثر احيانا باسرائيل ولكن مصلحتها الكبرى تتحقق في حلول السلام.. ومن مصلحة اميركا.. ان تنهي مشكلة الشرق الاوسط لئلا تبقى اسرائيل عبئا ثقيلا عليها.

وقال: ما زلنا حتى هذه الساعة نراهن على دور الولايات المتحدة التي تؤكد في كل ان انها سائرة الى نهاية الطريق في وساطتها.

لا ضغوط سورية

ورفض الرئيس اللبناني ما اسماها «اتهامات» تتردد في عواصم غربية بان سوريا تضغط عليه للسير معها في محادثات التسوية وقال: ليس هناك اي ضغوط انما هو ايماننا بان السلام يجب ان يكون عادلا وشاملا وليس سلاما منفردا.

ومضى يقول «اننا في لبنان سنبقى مع الاشقاء السوريين حتى اخر الطريق والمطاف ولا نرضى باي حل الا الحل الشامل الذي تحرر به الارض العربية سواء كانت في الجنوب او البقاع الغربي او كانت في الجولان.

وقال الهراوي ان لبنان لم يذهب الى المحادثات المتعددة الاطراف لاسباب عدة بينها رفضنا اي بحث قبل ان تخلي اسرائيل ارضنا. ليست لدينا بيئة للبيع ولا مياه لنعطيها لاحد.

وانتقد الهراوي استمرار الحظر الذي فرضته الولايات المتحدة على زيارة رعاياها الى لبنان منذ عام ١٩٨٥ ومنع طائراتها من الهبوط في مطار بيروت ومنع طيران الشرق الاوسط اللبناني من التوجه الى الولايات المتحدة وقال «لماذا كل هذه الاجراءات.. هل ما زال في لبنان رهائن.. هل حرية الشعب اللبناني منتهكة على ارضه.. هل الامن مستتب تماما في الولايات المتحدة نفسها وفي الدول الاوروبية كما هو مستتب في لبنان.

وعن رايه في المطلوب عمليا لانهاء «الازمة اللبنانية» مع اميركا قال الهراوي: في تقديري الخاص ولست وحدي في هذا التقدير ان على لبنان ان يحل مشكلته مع اسرائيل لتحل مشكلته مع الاميركيين.

وشكا الهراوي من شح المساعدات العربية لبلده الذي دمرته الحرب وقال : «مؤخرا قصف الجنوب وهدمت قراه على ايدي الاسرائيليين في تموز الماضي كان هناك قرار لجامعة الدول العربية بمساعدة لبنان.. بحدود نصف مليار دولار.. وبكل اسف لم تحصل حتى هذه الساعة على شيء الا ما ندر.

ومضى يقول نحن اليوم لم نعد ننتظر الهبات وانما نبحث عن القروض الميسرة والطويلة الامد وحصلنا حتى اليوم على الكثير منها.

من جهة اخرى ناقش الرئيس اللبناني عملية سلام الشرق الاوسط مع البابا يوحنا بولس الثاني بابا الفاتيكان امس ودعاه الى زيارة لبنان.

وقال الهراوي للصحفيين بعد الاجتماع الذي استغرق ٤٠ دقيقة ان موعدا لزيارة البابا سيتم تحديده خلال وقت قصير.

ولكن متحدثا باسم الفاتيكان قال ان البابا بقبوله الدعوة فانه بذلك يكون قد اعرب عن الامل في ان تمكنه الظروف من زيارة هذا البلد المحبوب.

وقال مسؤولون في لبنان ان الهدف من زيارة الهراوي لروما التي تستغرق اربعة ايام هو ان يطلب من البابا والحكومة الايطالية حث اسرائيل على الانسحاب من جنوب لبنان.

اعترف باعدام عقيدين في الجيش

القذافي : لي الذراع لا ينفع مع ليبيا

القاهرة - رويتر - قال دبلوماسيون عرب وغربيون ان تمردا في الجيش الليبي الشهر الماضي اضعف احتمال رضوخ الزعيم الليبي معمر القذافي لمطالب غربية بتسليم مسؤولين سابقين في المخابرات الليبية مشتبه في قيامهما بتفجير طائرة اميركية.

وقال دبلوماسي غربي «لقد امن القذافي موقعه في الوقت الحاضر ولكن قاعدة سلطته انكمشت بسبب التمرد. لقد اختفت اي حرية حركة له بشان لوكربي.. هناك سخط متزايد في الجيش. سيكون اكثر اعتمادا على جهازه الامني».

ونفى القذافي تقارير عن محاولة الانقلاب وقال انه سمع عنها من وسائل الاعلام.

ولكن دبلوماسيين مقرهم طرابلس وليبيين يعيشون في المنفى يقولون ان القذافي سيعتمد الان اكثر على الحرس الجمهوري واجهزة المخابرات. ويقولون ان التمرد الفاشل الذي قالت تقارير ان ضباطا كبارا تزعموه جعل ولاء القوات المسلحة النظامية محل تساؤل.

ويقولون ان تسليم عبدالباسط المقراحي والامين خليفة افحيمة الى قوى غربية الان قد يكون انتحارا سياسيا للزعيم الليبي.

وقال دبلوماسي غربي «لن تكون العقوبات كارثة عاجلة للقذافي. تستطيع صناعة النفط ان تتماسك لبعض الوقت والعائدات المستقبلية مضمونة. ومن ناحية اخرى عليه ان يوازن الموقف الداخلي الذي يمكن ان ينفجر في وجهه في اي لحظة».

وقال القذافي يوم الخميس الماضي ان لوكربي قضية صغيرة وحذر من انه لن يستسلم للضغوط التي يمارسها الغرب.

وقال القذافي للصحفيين بعد ان التقى في سيدي براني بمصر مع الرئيس حسني مبارك ان لوكربي لم تكن قط محل اهتمام اساسي في ليبيا وان بلاده تنظر لها باعتبارها قضية ثانوية وهامشية جدا. واضاف قوله ان لي الذراع لا يفيد عموما وعلى الاخص في ليبيا.

وكثير من تفاصيل التمرد الذي بدا في ١١ تشرين الاول الماضي واستمر عدة ايام غير واضحة. وفرضت السلطات تعتيما اعلاميا شاملا.

وقالت صحيفة الحياة التي تصدر في لندن نقلا عن مصادر ليبية وصفتها بانها موثوق بها ان عقيدين هما حسن الكبير والريفي علي شريف قادا التمرد. ويقول دبلوماسيون غربيون ان ضباطا قادوا حملات عسكرية في تشاد شاركوا في العملية.

وفي مؤتمره الصحفي يوم الخميس اشار القذافي الى رجلين قال ان تقارير قالت انهما اعدما وقال ان احدهما هو الريفي.

ولكن معظم الروايات تتفق على ان القذافي امر بارسال طائرات ميغ روسية الصنع لقصف ثكنات عسكرية في بني وليد الواقعة على بعد ١٧٠ كيلومترا جنوبي طرابلس واماكن اخرى لاخضاعها بعد ان ثارت قوات بسبب تاخير في الرواتب وظروف معيشية سيئة.

واشارت تقارير الى ان ضباطا كبارا في الجيش حاولوا استغلال الاضطراب للقيام بانقلاب ضد القذافي.

وصول مدير عام وكالة الانباء اليمنية

الشوكاني : الحسين اول من دعا الى ممارسة الديمقراطية في العالم العربي

عمان - بترا - وصل الى عمان امس السيد يحيى الشوكاني مدير عام وكالة الانباء اليمنية «سبا» في زيارة للاردن تستغرق اربعة ايام بدعوة من وكالة الانباء الاردنية.

وسيقوم السيد الشوكاني خلال زيارته بالاطلاع على الانتخابات البرلمانية التي ستجرى يوم الاثنين القادم ومتابعة نتائجها.

كما سيجري مباحثات مع المسؤولين الاردنيين حول تدعيم التعاون الاعلامي القائم بين البلدين الشقيقين وتطويره.

وقال في تصريح لوكالة الانباء الاردنية لقد اتينا من بلد ديمقراطي الى بلد ديمقراطي مؤكدا ان الديمقراطية هي السبيل الامثل لبناء العالم العربي بالشكل الصحيح.

وقال ان جلالة الملك الحسين كان اول من دعا الى ممارسة الحياة الديمقراطية في العالم العربي لانها الحل الوحيد لمشاكل الامة.

واعرب عن سعادته لزيارة الاردن للاطلاع عن كثب على سير الانتخابات النيابية في اليوم الكبير في الثامن من الشهر الجاري هذا اليوم المشهود في ظل التعددية السياسية التي يشهدها الاردن.

واضاف ان هناك علاقات قوية تربط بين بلدينا في ظل العلاقات الاخوية القائمة بين الزعيمين الكبيرين جلالة الملك الحسين وسيادة الرئيس علي عبدالله صالح والرؤى المتطابقة الساعية نحو توحيد الصف العربي وتدعيم العلاقات العربية لمصلحة هذه الامة.

وكانت وكالة الانباء الاردنية قد وجهت الدعوة لمدراء وكالات الانباء العربية لزيارة الاردن للاطلاع على سير العملية الانتخابية.

وكان في استقبال الضيف في مطار الملكة علياء الدولي السيد عبدالله العتوم مدير وكالة الانباء الاردنية.

مؤازرة من أطفال المفرق
للمرشح لمجلس النواب
عن دائرة المفرق

رسلان أيوب

من اجل المفرق واهلها شعار رسلان
رجل شجاع يبحث هموم الإنسان
عاش حياته يرقب مشاكلنا
ولم ينس احتياج المواطن والاوطان
من اجلنا خاض معركة الانتخاب بجراة
حتى يوفر حياة كريمة للشيب والشبان
لا يفرق بين رجل وامراة ببيانه
ولا بمسلم او نصراني او اختلاف الاديان
كلنا اسرة تحيا في ظل قيادة
حكيمة تحت راية حسيننا سيد الازمان
يلتف حوله لفيف من الشباب
يؤازروه حتى ياخذ مقعده في البرلمان
ابا زيد فيك نرى الصدق بالوعد
فامض وكلنا خلفك باذن الرحمن
لك منا كل تقدير ومحبة
ومن اطفالنا الابرياء الحب والحنان
وفي ظل الحسين كلنا امة
نبني باصواتنا بصدق وامان

عنهم أمل عبدالرحمن الغانم
السادس الابتدائي «ب»
مدرسة الغدين الأساسية المختلطة

الى مجموع الشباب الأوفياء في محافظة البلقاء الأبية :

معكم وبكم يكبر العطاء .. وتتحقق الآمال
فصوتكم الحر النزيه درب لتحقيق طموحاتكم
وتطلعاتكم .. فأنتم عصب الأمة وقلبها النابض
ومستقبلها الزاهر ...
وعد الله لتعليم الجامعي لكم واجب وطني .. معاهدا إياكم
بأن أكون صوتكم الناطق والمدافع الأمين عن هذه المطالب

مرشح جبهة العمل الإسلامي/البلقاء
الدكتور/ فائل زيدان المصالحة

والد قتيل اميركي بالصومال يرفض عزاء كلينتون

نيويورك - رويتر - قال والد جندي اميركي قتل في الصومال في خطاب مفتوح انه اعاد خطاب عزاء من الرئيس بيل كلينتون لانه شعر بان الرئيس فشل في دعم القوات الاميركية.

وقال جيمس سميث وهو كابتن متقاعد في البحرية ان فشل الرئيس في تقديم الدعم القتالي المطلوب في الصومال كشف عن عدم ولاء للقوات وافتقار حاد للشجاعة الادبية.

وقال سميث الذي يقيم في لونغ قالي في نيوجيرزي في خطاب نشرته صحيفة يو اس ايه توداي، كمحارب اقدته حرب فيتنام وكوالد محارب لقي حتفه في القتال في الصومال لا استطيع قبول خطاب عزاء الرئيس.

وقالت وزارة الدفاع الاميركية ان ابن سميث ويدعى جيمس وعمره ٢١ عاما قتل في معركة في الصومال في الثالث من تشرين الاول.

رجوي على الحدود مع ايران

بغداد - رويتر - قالت جماعة مجاهدي خلق الايرانية المعارضة امس ان زعيمها مسعود رجوي قرر البقاء قرب قواعدها العسكرية في الجانب العراقي من الحدود مع ايران.

وقالت الجماعة في بيان اصدرته في بغداد ان رجوي سيبقى في العراق للاشراف على الاستعدادات لهجمات كبيرة على نظام حكم رجال الدين في طهران.

ويوجد مقر مجاهدي خلق في بغداد ولها عشرات من المعسكرات على طول الحدود العراقية الايرانية ولدى جيشها دبابات وناقلات جنود مدرعة ومدفعية ثقيلة.

فرنسا تمنع المحجبات من الدراسة

ليون - رويتر - منعت اربع فتيات مسلمات من الذهاب الى مدرستهن امس لرفضهن خلع الحجاب مما جدد الجدل بشان حقوق المسلمين بالمدارس الفرنسية التابعة للدولة.

ومنعت التلميذات اللاتي تتراوح اعمارهن بين ١٢ و ١٥ سنة من حضور الفصول لمدة اسبوع في بلدة نانتوا الشرقية وقضين النهار في مكتبة المدرسة.

وقال ناظر المدرسة جان دامستوا ان ايقاف التلميذات سيعطي لعائلات الفتيات وهن من اصل مغربي وتركي مهلة التفكير وهدد بطرد التلميذات اذا رفضن الاذعان لقواعد المدرسة.

وكان المدرسون قد اضربوا الشهر الماضي في هذه المدرسة للاعراب عن احتجاجهم على الحجاب الذي يعتبرونه رمزا يقوض الوضع العلماني للمدرسة كمؤسسة تعليمية.

اصابة جنديين اسرائيليين في جنوب لبنان

مرجعيون - رويتر - ذكرت مصادر امنية ان جنديين اسرائيليين اصيبا في جنوب لبنان امس عندما قصف ثوار موقعهم عند حافة الشريط المحتل الذي تحتله اسرائيل هناك، وقالت ان الجنديين اصيبا عندما اصابت نيران المورتر التي اطلقها الثوار موقعهم في منطقة سجد واعلنت جماعة حزب الله المسؤولية عن الهجوم. وقالت المصادر ان الثوار اطلقوا ايضا المورتر وصواريخ مضادة للدبابات على موقع اسرائيلي اخر.

تتمات تتمات

المعركة الانتخابية

ففي دوائر مثل الثالثة والاولى على وجه التحديد فان ارتفاع نسبة الاقتراع ستغير جذريا في النتيجة النهائية.

وقد ترتب على هذه الحقيقة التي لم يكن يعيها في انتخابات ٨٩ سوى عدد قليل من المرشحين، ان الطواقم المساندة للمرشحين المستقلين اخذت منذ عدة ايام تعمل بشكل متصل على هذه المسالة.. مسالة ضمان ايصال اكبر عدد من الناخبين الى صناديق الاقتراع وذلك لمنع استئثار التشكيلات الحزبية او العشائرية بالتصويت وبالنتائج النهائية.

تقديرات مراكز الرصد والتحليل انتهت حاليا الى القناعة بانه ما لم تصل نسبة الاقتراع الى ٦٥٪ فما فوق، فان نتائج انتخابات ٩٣ ستوصف بما وصفت به انتخابات ٨٩ بانها لا تعكس حقيقة الترتيب الاجتماعي. الامر الذي تحرص كافة الاطراف على تجنبه وبما يضمن للمجلس القادم ان يتصرف بتخويل عريض تجاه القضايا فائقة الاهمية التي ستعبر الاجواء المحلية والاقليمية.

تتمات تتمات تتمات تتمات تتمات تتمات

اجتماع اردني

الاميركية و «هارتس» الاسرائيلية قال ناطق باسم وزارة الخارجية السورية لوكالة الانباء العربية السورية «انه لا صحة لما تنشره بعض وسائل الاعلام حول لقاءات او اتصالات سرية بين سوريا واسرائيل»

وقد ذكرت الواشنطن بوست في عددها امس ان اسرائيل بدات محادثات سرية مع سوريا.

ونقلت الصحيفة عن مصادر مطلعة قولها انه ذكر ان مسؤولين عسكريين سوريين واسرائيليين اجتمعوا في اوروبا خلال الايام القليلة الماضية لبحث ترتيبات امنية في حال انسحاب اسرائيل من مرتفعات الجولان المحتلة.

وقالت صحيفة «هارتس» الاسرائيلية نقلا عن مصدر سياسي لم تعرفه قوله ان سوريا واسرائيل اقتربتا بشكل سري من اتفاق رغم الخلاف العلني بين البلدين.

واكد الناطق السوري (ان الاطار الوحيد الذي تجري فيه مناقشة عملية السلام بين الجانبين السوري والاسرائيلي هو جولات محادثات السلام الثنائية في واشنطن والجهود التي يبذلها راعيا مؤتمر مدريد بين الاطراف المعنية وخصوصا الولايات المتحدة الاميركية لتوسيط رايه على اساس قرارات الشرعية الدولية.

وقال المصدر ان سوريا تخلت عن طلبها بالانسحاب الاسرائيلي الكامل من مرتفعات الجولان السورية المحتلة ووافقت على دعوة اسرائيل بالتوصل الى (سلام كامل) بما في ذلك فتح الحدود واقامة علاقات دبلوماسية. ووصف مسؤولون في مكتب اسحق رابين رئيس وزراء اسرائيل التقرير بان لا اساس له من الصحة.

وقال التقرير ان سوريا سوف تقبل وجودا للجيش الاسرائيلي على تل جبلي مواجه لبلدات وقرى في شمال فلسطين المحتلة.

ونقلت «هارتس» عن المصدر قوله ان رابين قرر قبول الاقتراح الجديد وان من المرجح عقد اجتماع في وقت قريب بين بيريز ووزير الخارجية السوري فاروق الشرع. ولكنه قال (ما زالت هناك قوة دفع. الاجتماعات تعقد، واقول ان الاجتماعات تعقد طوال الوقت).

وفي باريس نقلت رويتر عن مسؤول اسرائيلي كبير قوله امس انه اجتمع مع وزير اردني في باريس في اول محادثات اقتصادية بوساطة اميركية بين الدولتين.

وقال دبلوماسيون ان يوري سافير المدير العام لوزارة الخارجية الاسرائيلية اجتمع مع جواد العناني وزير الدولة بالسفارة الاميركية في باريس لاجراء محادثات برئاسة دنيس روس مبعوث الولايات المتحدة في الشرق الاوسط.

وقال سافير لرويتر ان الاجتماع كان غير رسمي لتحديد جدول اعمال لاجراء محادثات اقتصادية تفصيلية بين الخبراء ستبدا في المستقبل القريب.

وامتنع سافير عن التحدث بشان جدول الاعمال لكنه وصف الاجتماع بانه مشجع للشرق الاوسط برمته.

واجرى سافير محادثات منفصلة مع احمد قريع «ابو العلاء» المسؤول الاقتصادي بمنظمة التحرير الفلسطينية لبحث تحويل مساعدات فورية لبدء الحكم الذاتي الفلسطيني في قطاع غزة وبلدة اريحا بالضفة الغربية بدءا من كانون الاول المقبل.

وقال سافير (انه امر مشجع ان نلتقي هنا في باريس حيث نجتمع في ان واحد مع منظمة التحرير ومع الاردنيين ومع المشاركين الرئيسيين في المجتمع الدولي في جهود متزايدة لكي يقترن الحل السياسي مع التنمية الاقتصادية في منطقتنا).

وقال (واملنا في نهاية الامر هو ان نعمل نحو مثلث من التنمية الاقتصادية لدعم وتقوية حل سياسي له اساس اقتصادي).

وذكرت مصادر دبلوماسية ان اسرائيل تامل في المدى البعيد ان تعزز اتحادا اقتصاديا بينها وبين الاردن والضفة الغربية وغزة.

وكان سافير يزور باريس لاجراء محادثات برئاسة النرويج في مكتب البنك الدولي مع المانحين الرئيسيين للمساعدات والمؤسسات الدولية التي تدعم اتفاق السلام بين اسرائيل والمنظمة.

واشار الى ان ١٢ دولة عربية على الاقل ستنضم الى اسرائيل والولايات المتحدة وروسيا والمجموعة الاوروبية في محادثات بشان تعاون اقتصادي اقليمي اشمل يوم بعد غد الاثنين في كوبنهاغن.

وسيجتمع وزير المالية الاسرائيلي ابراهام شوهات مع ابوالعلاء في باريس في الخامس عشر من تشرين الثاني الحالي.

واعلن في تونس امس الاول انه تم تعيين ابوالعلاء مديرا تنفيذيا للمجلس الاقتصادي الفلسطيني للتنمية والتعمير المؤلف من ١٤ عضوا. وكان ابوالعلاء من المفاوضين الرئيسيين في محادثات النرويج التي ادت الى توقيع الاتفاق بين اسرائيل ومنظمة التحرير.

تساؤلات عن اسباب

يترتب على كل نظرية تقييم واعادة تقييم لحجم الاضرار التي رتبها عدنان ياسين على العمل الفلسطيني، ونوعية العمليات التي شارك بها. لكن المؤكد ان معظم ما تسرب حتى الآن من معلومات بعيدة عن الدقة. كون التحقيق يجري بتكتم شديد.

● الاتجاه الثاني الذي تحقق به قيادة المنظمة وتتشارك برصده وتقييمه جهات عديدة، هو مبررات واهداف عملية التضخيم والتكبير التي حصلت للقضية. وفي هذا الصدد نشات تحليلات مذهلة عن مصالح شخصية واخرى سياسية عملت ولا زالت تعمل على اعطاء القضية اكبر من حجمها، وعلى تعمد ايراد اسماء قيادية في الموضوع بدون اي مبرر او سند موضوعي، وكان التغطية الاخبارية المضخمة تستهدف تحقيق واستباق مصالح معينة في مرحلة الحكم الذاتي التي ستبدا بالنصف الثاني من الشهر القادم.

من هذه الزاوية، فقد اكدت لـ«الاسواق» مصادر قيادية هنا في تونس بان المتهم عدنان حسن كان مكفوف اليد عمليا عن اي عمل له صلة بمكتب السيد حكم بلعاوي مدير مكتب المنظمة في تونس، وانه كان يعمل طباعا في موقع بعيد جغرافيا عن مكتب السيد بلعاوي وتنحصر مهمته بادخال واخراج المواطنين الفلسطينيين العاديين من غير ذوي الصفات والمسؤوليات الرسمية. وبالتالي فانه لم يكن في موقع او مسؤوليات تتيح له الاطلاع على مجريات مكتب مدير مكتب المنظمة.

واستغربت المصادر القيادية الفلسطينية في تونس ان يوصف المتهم عدنان حسن بانه نائب السيد حكم بلعاوي كون السيد بلعاوي لا نائب له ويتميز بطابع الكتمان الشديد والمركزية الشديدة التي تبقى معها كافة اسراره ملكه الشخصي وبنمط ادارة يوصف معه بانه متشدد بشكل استثنائي.

واستنكرت المصادر الرسمية ان المتهم عدنان حسن جرى كف يده عن اي مسؤوليات او اقتراب من المعلومات وذلك منذ عدة سنوات وان بقاءه في المكتب بوظيفة ثانوية جداً انما كان بسبب اقدميته في العمل. علما بان شكوكاً قد بدات تحيط بالمتهم منذ فترة من الزمن نتيجة ظهور الطفرة المالية عليه وهي شكوك كانت تتجه لمسلكيات غير امنية، ولذلك لم يكن يعطى اية مسؤوليات الى درجة انه كان يغيب عن المكتب بالاسابيع العديدة.

واعتماداً على هذه الصورة التي تعرفها القيادة الفلسطينية فقد نشات شكوك عميقة حول مبررات التضخيم الاعلامي للقضية ومحاولة تصويرها على انها من داخل مكتب السيد حكم بلعاوي.. وهي شكوك تتصل - حسب تحليلات القيادة الفلسطينية - بالنوازع الشخصية وبالترتيبات المراد وضعها موضع التنفيذ لسلطة الحكم الذاتي باريحا وغزة الشهر القادم.

بسم الله الرحمن الرحيم

قال تعالى : «وقل اعملوا فسيرى الله عملكم ورسوله والمؤمنون»
صدق الله العظيم

من أجل المفرق وأهلها

اخواني واخواتي ابناء محافظة المفرق الكرام:

* اتوجه اليكم وكلي ثقة بمستقبل هذا البلد الكريم المنتمي إلى وطن عزيز، ينعم بقيادة واعية واستقرار نفخر به في ظل صاحب الجلالة الملك الحسين المعظم أيده الله ورعاه.
* أناشد ضمائركم الحية التي تعي الحقيقة الواضحة، وتستطيع أن تميز بين الغث والسمين، وتختار من يستطيع أن يقوم بخدمة المفرق وأهلها جميعا.
* أخاطب فيكم الوعي والقدرة على اختيار الكفاءة العلمية التي ما قصرت في خدمة المفرق وأهلها، في الماضي على جميع المستويات الاجتماعية والاقتصادية والشبابية، والثقافية

* اخي ابن المفرق البار، اختي ابنة المفرق الكريمة:

* الانتخاب واجب.. واعطاء صوتك لمن يستحقه أمانة والنيابة مسؤولية.
* اعط صوتك لمن يستطيع أن يؤدي الأمانة، ويتحمل المسؤولية.
* اعط صوتك للذي يستطيع أن يخدم قضاياك ويدافع عن حقوقك.
* لنعمل جميعا من أجل المفرق وأهلها.

الإسم الكامل: رسلان عطية موسى أيوب
العمر: ٤٥ سنة

المؤهل العلمي:
- بكالوريوس علوم / تخصص كيمياء «جامعة بومباي»
- دبلوم عالي إدارة أعمال / بومباي .

الحالة الإجتماعية:
- متزوج

المهنة الحالية: رجل أعمال

النشاط الاجتماعي:
- عضو في عديد من الأندية الرياضية والمنتديات الشبابية الرياضية والثقافية والاجتماعية.
- عضو في عديد من الجمعيات الخيرية.

رسلان أيوب

٣٤٤ الف اسرائيلي يعتمدون على المساعدات

و ٢٣٠ الف يتعاطون المخدرات

اعلن وزير الصحة الاسرائيلي شاييم رامون ان عدد الاسرائيليين الذين يتعاطون المخدرات بلغ حتى شهر حزيران الماضي ٢٣٠ الفا من بينهم ... الف اسرائيلي مدمنون ويتعاطون مخدرات خطيرة.

واشار الى انه يوجد في اسرائيل حاليا خمسة مراكز تابعة لوزارة الصحة لمعالجة المدمنين تضم ٩٨ سريرا فقط.

٣ ملايين طفل بريطاني تحت خط الفقر

لندن - رويتر - ذكرت دراسة نشرت امس ان نحو ثلاثة ملايين طفل في بريطانيا يعيشون تحت خط الفقر.

وقالت الدراسة التي اجرتها جماعة العمل لحماية الطفل من الفقر وهي منظمة مستقلة ان المبلغ الذي تقدمه الدولة لدعم الدخل ويبلغ ١٠٨ جنيهات استرلينية (١٦٠ دولارا) في الاسبوع للاسرة يقل بمقدار ٣٤ جنيها استرلينيا (٥٠ دولارا) عن المبلغ المطلوب «للاحتياجات الاساسية».

وقالت الدراسة ان هناك حاجة الى مبلغ ٢٠٩ جنيهات استرلينية اضافية (٣٠٩ دولارات) من اجل ان يكون للاسرة الفقيرة مستوى «متواضعة لكنها كافية» يشمل شراء الملابس وقضاء عطلة لمدة اسبوع في السنة.

ض المحتلة

- محمد منصور - ام عمر - ٧٨ عاماً
- شفي رابية - ام احمد -
- ام ابراهيم - ٦٠ عاماً
- لمة غطاس سرحان - ٧٣ عاماً
- سلمان ابو زنيد - ٥٥ عاماً
- اف نجم احمد الحاج بدوي - ابو
- المجيد توفيق قديح - ٢٠ عاماً
- سم العقاد - ام محمد - ٩٠ عاماً
- د اللطيف احمد - ٤١ عاماً
- وض المثنى - ٣٥ عاماً

نص محاضرة المؤرخ والمفكر الفلسطيني في جمعية التعاون

د. الخالدي : اربعة عناوين لايجابيات "غزة - اريحا اولا"

"الاسواق"

اكد المفكر والمؤرخ الفلسطيني الدكتور وليد الخالدي في محاضرة له القاها في جمعية التعاون انه لا مفر من تأييد الاتفاق الفلسطيني الاسرائيلي ولا مفر من دعم هذا الاتفاق .

وقال في المحاضرة التي تنشر «الاسواق» نصها ان هذا الاتفاق هو الحصيلة الاجمالية المتراكمة عبر العقود لمجمل موازين القوى بين الاطراف كافة منذ بدء الصراع بين العرب والصهيونية. واشار الى انه ليس هناك ما يبرر الاعتقاد بأن المستقبل القريب او المتوسط بامكانه ان يحمل في طياته اتفاقا افضل مما تم. وقال ان قياسنا للفشل او النجاح هو مدى اقترابنا او ابتعادنا عن دولتنا ذات السيادة بالضفة وغزة .

وفيما يلي نص المحاضرة :

سيداتي وسادتي: يقف شعبنا الفلسطيني اليوم بل يقف وطننا العربي باسره بعد الاتفاق الاخير على مفترق طريق لا تحاكيه خطورة غير .. تقسيم عام ٤٧ لذلك سينصب كلامي في هذا المساء على هذا الاتفاق .. على اني لا اقف امامكم داعية لهذا الاتفاق ولا معارضا له ان الاتفاق من الخطورة من حيث يفرض علينا ان نتعالى عن مجرد الدعوة له او الطعن فيه الضمير والواجب تجاه شهدائنا ومشوهينا ومكانة الضمير والواجب تجاه وطننا العربي الكبير يطالبان بالحاح ما بعده الحاح بعدة امور.

اما فيما يتعلق بهذا الاتفاق:

اولا: ان نستوعب مضمون الاتفاق استيعابا دقيقا متأنيا بعيدا عن العواطف والغرائز شاملا جامعا بدون زيادة او نقصان.

ثانيا: ان نضع [illegible] من الاتفاق [illegible] الى الاطار الزمني لهذه الاتفاقية وبنية هذا الاطار الزمني:

ثالثا: وهو اصعب الادوار ان نجري مقارنة والمقابلة ما امكن ما بين السلبيات والايجابيات ككل لنصل الى حكم مستند الى كل ما اوتينا من خبرة وحكمة وبعد نظر على مجمل المعادلة بينهما في ضوء الواقع الذي نعيش.

سيداتي سادتي: قبل البدء بالتركيز على نص الاتفاق لابد لي من ملاحظتين الاولى ان الاتفاق لا يعكس فقط ميزان القوى بين الطرف الفلسطيني والطرف الاسرائيلي بل هو يعكس بالصميم حصيلة موازين القوى المحلية والاقليمية والدولية المؤثرة في الصراع الصهيوني العربي محليا: بين الشعب الفلسطيني بجناحيه من ناحية واسرائيل والحركة الصهيونية العالمية من ناحية اخرى.

اقليميا: بين الدول العربية من ناحية واسرائيل والحركة الصهيونية العالمية من الناحية الاخرى.

ودوليا: بين الطرفين الفلسطيني والعربي والدول غير العربية المتعاطفة معنا من ناحية واسرائيل والحركة الصهيونية العالمية والدول الغربية الصغرى والكبرى المتعاطفة مع اسرائيل وعلى راسها الولايات المتحدة وميزان القوى الحالي ليس طارئا ولا حديثا فهو الحصيلة المتراكمة عبر العقود للصراع بين الاطراف التي ذكرت.

محليا. بين الشعب الفلسطيني والصهيونية منذ تاسيس الحركة الصهيونية عام ١٨٩٧ مرورا بالثورة العربية الفلسطينية الكبرى اعوام ٣٦ الى ٣٩ وانتهاء بالانتفاضة.

اقليميا. بين الدول العربية والصهيونية منذ بدء اهتمام الدول العربية بالقضية في اواسط الاربعينات مرورا بالحروب النظامية الخمسة الكبرى ٤٨ و٥٦ و٦٧ و٧٣ و٨٢ وكامب ديفيد وانتهاء بحرب الخليج.

دوليا: بيننا وبين الغرب بدءا بسايكس بيكو ان لم تعد الى الخلف ومرورا ببلفور وترومان وريغان وانتهاء بانهيار الاتحاد السوفياتي من هذا المنظور لا غرابة في ان يعكس الاتفاق الفلسطيني الاسرائيلي سطوة اسرائيل محليا واقليميا ودوليا بالنسبة الينا بل الغرابة في ان لا يعكس بالتالي لا غرابة في قول رابين دفاعا عن الاتفاق في الكنيست مؤخرا لا غرابة في قوله ان الاتفاق هو الدليل على انتصار الصهيونية بل صراحته هي بالذات المؤشر والقياس على دراوه الزمن الذي نعيش هذه ملاحظتي الاولى اما ملاحظتي الثانية فتتعلق بالكيفية العجيبة الغريبة التي انقلبت فيها صورة ابي عمار في نظر الولايات المتحدة فاذ بين عشية وضحاها بقدرة القادر وسحر الساحر يتحول صاحبنا من منبوذ هجين الى اضيف الشرف في البيت الابيض يبتسم وسيبتسم ما عسى ان حدث لقد نطق ابو عمار بالعبارات والالفاظ اياها قبله عام ١٩٨٨ نطقها في جنيف ونطقها في الجزائر دون ان يقترب قيد انملة من اعتاب البيت الابيض ما عسى ان حدث ما حدث هو ان تل ابيب اختارت عام ٩٣ في اوسلو اختارت ان تسمع ما لم ترغب في سماعه عام ٨٨ في الجزائر وفي جنيف وهكذا بلمح البصر سرت عدوى حسن السماع عبر المتوسط والاطلسي وكاننا اوحينا الى موسى بتل ابيب ان اضرب بعصاك البحر في واشنطن فانفلق.

سيداتي سادتي:

يتالف الاتفاق من عنصرين اساسيين الاول بيان المبادئ فيه ١٧ مادة وه ملاحق هذا العنصر الاول، العنصر الثاني هو الرسائل المتبادلة بين عرفات ورابين في هذه الرسائل تعهد رابين بان يضمن للاذعان للاتفاق وبان يمنع الانتهاك وان يؤدب المنتهكين نطاق هذا البيان نطاقه لم يقتصر على القضية الفلسطينية او العلاقات الاسرائيلية الفلسطينية باكثر ما يلفت النظر هو البعد الاقليمي هناك مادة هي مادة ٢٦ في البيان تقول او تنص صراحة على ان يتم التعامل بين الطرف الفلسطيني والطرف الاسرائيلي في المجال الاقليمي حتى انشاء بنشر مشروع مارشال في المنطقة وهناك ملحق كامل هو الملحق الرابع الذي ينص على ان يدعو الطرفان الفلسطيني والاسرائيلي... حتى تدعو اوروبا الغربية وحتى يدعو الدول العربية لكي يتبنوا مشروع تنمية اقليمي اضافة الى مشروع تنمية في القطاع وفي اريحا وفي الضفة اما عناصر مشروع التنمية الاقليمي فهما اثنان:

اولا صندوق التنمية في الشرق وبنك للتنمية في الشرق الاوسط والمطلوب من الطرفين ان يؤيدا من خلال هذا الصندوق وهذا البنك مشاريع مشتركة بين الطرفين من ناحية وبين سائر الاطراف العربية في عدة مجالات منها البحر الميت ومنها القناة التي يؤمل ان تصل بين المتوسط والبحر الميت ومنها مشاريع لتحلية المياه وفي الزراعة وفي الكهرباء وفي السياحة وفي النقل وفي وسائل الاتصال اللاسلكية والسلكية وفي التعاون على نقل وتوزيع والاستغلال الصناعي غاز والبترول وسائر مصادر الطاقة في المنطقة.

كل هذا وارد في الملحق الرابع بالمشروع لا يقتصر فقط على النطاق العربي الفلسطيني الاسرائيلي لكن لا يعد ايضا هذا الامتداد الاقليمي من الواضح ان ما حصل في اوسلو وتم في واشنطن هو نقض لقواعد مدريد من هذه الناحية اذ ان في مدريد كما تذكرون كانت المحادثات الثنائية منفصلة عن المحادثات المتعددة الاطراف التي كانت تعني فيما تعني [illegible] التنمية الاقتصادية في المنطقة.

[illegible] الواضح [illegible] الى الاطار الزمني لهذه الاتفاقية وبنية هذا الاطار الزمني:

كما تعلمون هناك خمس سنوات فترة انتقال انما هذه الفترة مقسومة الى مرحلتين المرحلة الاولى تمتد الى سنتين المرحلة الثانية تمتد الى ثلاث سنوات المجموع خمس سنوات انتقالية في المرحلة الاولى التي تمتد لسنتين تحصل عدة امور اساسية:

اولا الانسحاب من غزة واريحا سيتبعه اعادة انتشار للقوات الاسرائيلية في مجمل الضفة يتبع ذلك انتخابات لمجلس الحكم الذاتي المنتخب ويتبع ذلك انتخاب هذا المجلس حل الادارة المدنية وانسحاب الادارة العسكرية.

الانتخابات تتم في مدة اقصاها ايلول ٩٤ حتى تبدأ فترة الانتقال الخمس سنوات تكل تبدأ اما في ١٣ كانون الاول ٩٣ فاذا ابتدأ في ١٣ كانون الاول ٩٣ لخمس سنوات تنتهي في ١٣ كانون الاول ٩٨ ذكرت ان المرحلة الخمس سنوات تنقسم الى مرحلتين .. سنتين وثلاث سنوات في السنتين الاوليتين يتم الانسحاب واعادة الانتشار والانتخاب للمجلس حتى تتم الفترة الثانية في الفترة الثانية يؤجل البحث لعدد كبير من القضايا الاساسية للفترة الثانية ما هي هذه القضايا التي تؤجل للبحث هي:

الامن الخارجي
المستعمرات
القدس
اللاجئون
الحدود
الاسرائيليون
العلاقات الخارجية
المواقع العسكرية
التدابير الامنية
العلاقات والتعامل مع الدول المجاورة

كل هذه الامور اجلت للمرحلة الثانية لانها باعتبار الاسرائيليين تمت الى الوضع النهائي متى يبدأ البحث بهذه القضايا يبدأ البحث بهذه القضايا في مطلع السنة الثالثة من الخمس سنوات يعني اذا ابتدأت الفترة الانتقالية في ١٣ كانون الاول ٩٣ فاحسبوا سنتين في سبع ١٣ كانون الاول ٩٥ يبدأ بحث في هذه المواضيع التي ذكرت.

ما هي ايجابيات هذه الانتخابات وما هي سلبياتها؟

ننظر الى الايجابيات اولا سأعالج هذه الايجابيات تحت اربعة عناوين:

١ - المرجعية
٢ - الولاية الجغرافية او الولاية على الارض.
٣ - الحكم العسكري.
٤ - اثر هذا الانتخاب على الهوية القومية.

اربعة عناوين مرجعية ولاية على الارض حكم عسكري هوية

١ - المرجعية: المرجع الاساسي كما تعلمون هو ٢٤٢ كيف يرتبط ٢٤٢ باتفاق اوسلو واشنطن اولا انتبهوا ان ٢٤٢ صميم وصلب ٢٤٢ هو الارض مقابل السلام اذا ٢٤٢ يتعلق بالصميم بموضوع السيادة وبموضوع حجم الارض التي ستتخلى عنها اسرائيل ٢٤٢ هو القاعدة على جميع الجبهات بين اسرائيل وسوريا وبين اسرائيل ولبنان وبين اسرائيل والاردن هو القاعدة للبحث في المرجعية من الان من مدريد انما بالنسبة للطلب الفلسطيني ٢٤٢ بموجب قوانين قواعد مدريد ٢٤٢ لا ينطبق على الطرف الفلسطيني الا في المرحلة الثانية.

في المرحلة الاولى لا ينطبق ٢٤٢ على الفلسطينيين ولا يجوز للفلسطينيين ان يثيروا قضايا تتعلق في ٢٤٢ اي بالسيادة وبالارض لا يجوز ان يثيروا هذه القضايا منذ الان.

هذا الفرق الكبير بين تطبيق مرجعية الدول العربية ومرجعية الطرف الفلسطيني كيف يفسر الاتفاق هذا الوضع كان في مدريد وكان الوضع في جولات واشنطن كيف يؤثر اتفاق اوسلو على عدم الربط بين المرحلتين بالنسبة لـ٢٤٢ فيما يخص الفلسطينيين هل يفيدنا من هذه الناحية هل يفيدنا في موضوع المرجعية الجواب انه يفيدنا بعض الشيء مثلا يقول الاتفاق ان الاتفاق المؤقت للفترة الانتقالية جزء لا يتجزأ من المفاوضات بمعنى ان البحث في السنتين الاوليتين اقر الطرف الاسرائيلي، ان البحث في السنتين الاوليتين حتى لو لم يكن قضى بـ٢٤٢ هذا البحث جزء لا يتجزأ من المفاوضات فمن هذه الناحية حصل نوع من التنازل تجاهنا يعني ربط الثانية بالاولى ربط المرحلة الاولى بالربط بالمرحلة الثانية التي كان الاسرائيليون رافضين لربطها.

صحيح ان هناك قائمة طويلة عريضة من المواضيع الاساسية التي ذكرت وهي مؤجلة للمرحلة الثانية صحيح انها مؤجلة انما اقر الطرف الاسرائيلي في اتفاقية اوسلو ان يضع هذه المواضيع بالذات على الاجندة.

طبعا ممكن ان تضع اي موضوع على الاجندة وممكن ان لا تتفق عليه مع الطرف الاخر انما مجرد وضعه على الاجندة هو خطوة تختلف عن عدم وضعه على الاجندة.

الطرف الاسرائيلي في اوسلو وضع هذه المواضيع لم يؤجلها فقط اجلها ووضعها على الاجندة اي انه من الان قال ان هذه المواضيع ستبحث في اول السنة الثالثة من المرحلة الانتقالية وهو شيء لم يكن يرغب في اعطائنا اي تاكيد حوله في الماضي.

ثالثا: من حيث الربط والمرجعية في السابق مثلا كامب ديفيد (بيغن) قال نعم انتخابات انما لم يحدد فكانت الانتخابات سعاء في البحر انتخابات ما تاخذ هنا في جدول [illegible] الانتخابات ستجري في ايلول ١٩٩٤.

المفاوضات بالنسبة للوضع النهائي في بدء السنة الثالثة المرحلة الانتقالية ستبدأ في تاريخ كذا الانسحاب من غزة واريحا سيتم في تاريخ كذا هذه اول مرة يضع او يوافق الطرف الاسرائيلي على وضع جدول محدد يربط بين الحل على الميدان وبين الحل النهائي في السابق كان الكلام حتى دون تحديد تواريخ ولكن ان المرحلة الانتقالية تقسم الى قسمين ويبدأ البحث بالقضايا والوضع النهائي. وكانت العبارة بالانجليزية (تبدأ بالسنة الثالثة) وهنا جملة (تبدأ في السنة الثالثة) تعني انها ممكن ان تكون في اول السنة او في وسط السنة او اخر السنة.

اما في مطلع السنة الثالثة اي في اول السنة الثالثة هذا حصل ايضا قدموا موضوع بحث المواضيع النهائية اهمية الموضوع ماذا؟ ما هي اهمية الموضوع.

اهمية الموضوع ان هناك تغيير يحسم على الارض الاستيطان يحصل بسرعة وانت تريد ان تعالج هذا الموضوع فكلما تاخر كلما كانت الفرصة اكثر للاستيطان فكلما بكر الحديث في المواضيع النهائية فكلما كنت انت المسيطر او تحاول ان تسيطر على الوضع اكثر من قبل فاذا تقديم التاريخ مفيد. وان كان طبعا تقديم جزئي من تاريخ قد يكون اول وسط او نهاية السنة الى تاريخ في اول السنة في لتقدم اوسلو هناك اشارة الى تاليف لجنة لبحث وضع النازحين معلوم ان اسرائيل تميز بين من تسميهم اللاجئين اي جماعة ١٩٤٨ او من تسميهم النازحين اي جماعة ١٩٦٧.

لاحظوا ان من القضايا المؤجلة اللاجئين (اللاجئين مؤجلة) انما في اوسلو وافقت مع بحث النازحين اي مجموعة ١٩٦٧ الذين هم في الاصل بحدود ٣٠٠ الفا والان هم بحدود حوالي ٧٠٠ الف فهذا ما زلنا نحن بموضوع المرجعية. وافقت في اوسلو ان تبدأ ببحثه من الان وهذا من الايجابيات.

القدس: مؤجل انما ذكرت اسرائيل في اوسلو ان الفلسطينيين كمواطنين في شرق القدس قد يشاركون في الانتخابات وهذا قد يعني التصويت وقد يعني التصويت + الترشيح وموضوع القدس من المواضيع المؤجلة انما الان هي اقرت مشاركة مباشرة في الانتخابات.

بالنسبة للولاية على الارض: قالت الاتفاقية ان الولاية على الارض الولاية الجغرافية قالت ستغطي الضفة الغربية وقطاع غزة وضعتها في خانة الايجابيات لانها تربط بين الضفة وغزة. وقد يقال هذا جديد هذا جديد بالنسبة لنا ليس بالنسبة لهم.

في الاتفاق ايضا عبارة ان (الضفة الغربية وقطاع غزة) تؤلف وحده جغرافية واحدة وهنا نوع من الاعتراف، بانه في شيء مختلف عن اسرائيل يقول الاتفاق سلامه هذه الوحدة خلال الفترة الانتقالية وربما الاهم بين هذا او ذاك هو في [illegible] الصلاحيات بالنسبة لغزة واريحا يقول الاتفاق (حددت الصلاحيات في غزة واريحا شكل في اول وهله ربما الانسان لا ينتبه للمقصود فيه، تستثني عدد من الامور. لم تستثن الارض في غزة ومن هنا يمكن ان نقول بان صلاحية الحكم الذاتي في قطاع غزة وفي اريحا يشمل ما تسميه اراضي الدولة وهذا لا ينطبق على المجلس المنتخب خارج القطاع وخارج اريحا. لان بالنسبة للمجلس خارج القطاع وخارج اريحا حددت بالضبط الصلاحيات الممنوحة هنا حددت الصلاحيات بالذكر والتخصيص وهذه ايجابية.

بالنسبة للصلاحيات عموما يقول الاتفاق ان الانتخابات قد تجري انتخابات سياسية عامة لكي يتمكن الفلسطينيون من حكم انفسهم. وقد يقال شيء بديهي لنا اسرائيل اقصى ما كانت تعطينا في الماضي هو انتخاب بلدية او انتخابات لمجلس اداري وهنا تقول هذه الانتخابات هذه اكثر من مجلس اداري واكثر من بلديات.

ما هي الصلاحيات الممنوحة لهذا المجلس الصلاحيات الممنوحة هي الآتية:

- التعليم والثقافة .. والصحة - الضرائب المباشرة .. السياحة .. والشرطة (هذه ممنوحة للمجلس المنتخب). ايضا المجلس سيتمكن من تاليف هيئة مياه وهيئة كهرباء وهيئة بيئة وهي ٤ تصدير وبنك تنمية وهيئة للارض اضافة الى هيئة مالية.

هذه الصلاحيات ستمنح للمجلس المنتخب وهذه اول مرة يحصل التفصيل بالنسبة للصلاحيات الممنوحة وهذا طبعا من الايجابيات.

بالنسبة للحكم العسكري : هناك انسحاب من غزة واريحا سيتم في ١٣ نيسان ١٩٩٤ لا يعني انه سحاب من مجمل القطاع قد يكون انسحاب من ضعفه سيكون هناك اعادة انتشار للقوى العسكرية قبل الانتخابات في ايلول ١٩٩٤ سيكون هناك حل للحكم المدني و انسحاب الحكم العسكري راسا بعد المجلس في ايلول ١٩٩٤ اعادة انتشار اضافي للقوات المسلحة بعد ذلك .

وسيكون هناك امكان لبحث القوانين العسكرية بين الطرفين وجميع هذه ايجابيات .

بالنسبة للهوية : فلا شك ان استقبال عرفات في البيت الابيض والهالة التي احيط بها كانت قد اعطت ثقلا كبيرا للمركز والمكانة الدولية لمنظمة التحرير وللشعب الفلسطيني وغيرت من صورة المنظمة وعرفات والفلسطينيين عموما التي شوهتها الصهيونية في الاعوام الماضية .

طبعا الاعتراف بمنظمة التحرير يعني الاعتراف بما تمثله من شعب له جناحان الاول في الضفة والاخر في الداخل وهذا اعتبره من الايجابيات . لا بد ان نقارن بين هذا الاعتراف المباشر بمنظمة التحرير على اعلى المستويات والوضع الذي كان قائما سابقا حيث كان الطرف الفلسطيني هو الطرف الاصغر في وفد مشترك كما تعلمون هذه هي سيداتي سادتي الايجابيات .

وأسف انني سأقفل الباب حتى انتهي من السلبيات تحت نفس العناوين فرجاء ان تكون لديكم سعة الصبر .. .

بالنسبة للسلبيات تبدأ بالمرجعيات ذكرنا بان هناك قائمة بالمواضيع التي تؤسس عندما ننظر في هذه القائمة .. القدس، الامن الخارجي/ المستعمرات/ العلاقات الخارجية اللاجئين الحدود/ التدابير الامنية/ العلاقات مع الدول المجاورة كل موضوع من هذه المواضيع يمكن ان يكون الصخرة التي تتحطم عليها سفينة السلام .

بالنسبة للقدس مثلا عندما تقول اسرائيل ان القدس عاصمتها الابدية عن اي قدس تتكلم اسرائيل؟ هناك خمسة اقداس:

- حدود بلدية القدس الشرقية عام ١٩٦٧ الحدود الاردنية داخل هذه الحدود البلدية الاردنية هناك البلدة القديمة اي القدس التي تضم اكثر الاماكن المقدسة .

هناك القدس الغربية على الطرق الاخر من الحدود الاردنية ١٩٦٧ والقدس الرابع هو حدود القدس الشرقية التي توسعت فيها اسرائيل/ قلنديا/ بعد احتلالها للقدس عام ١٩٦٧وهي تشمل عشرات اضعاف مساحة القدس ضمن الحدود الاردنية السابقة القدس الخامسة هي القدس التي يصر فيها رابين نفسه وتشمل منطقة عشر أضعاف مساحة القدس والموسعة من القدس الشرقية - القدس الغربية الحدود الموسعة لحدود عام ١٩٦٧ فعن اي قدس يتكلم . ولكن المهم ايضا ان رابين يشرف حاليا على برنامج استيطاني اكبر من اي برنامج استيطاني منذ الاحتلال منذ ١٩٦٧ لاي زعيم اسرائيلي تحت حجة ما يسميه بالاستيطان الامني .

طبعا اذا كانت وتيرة الاستيطان ستستمر طوال الخمس سنوات فيصبح هذا من اخطر السلبيات لا يوجد في اتفاق اوسلو اي ذكر بعبارة Land for peace ارض سلام لا يوجد ذكر لحدود عام ١٩٦٧ لا يوجد ذكر بالتخصيص الى لاجيء ١٩٤٨ بالنسبة الى الولاية الجغرافية قلت لكم العبارة في الاتفاق هي ان المجلس الاقليمي سيغطي مناطق الضفة الغربية وقطاع غزة ليست المناطق بل مناطق الواضح ان الشعب الفلسطيني يعاني من نقص من (ال) التعريف نفس الشيء ٢٤٢ فاذا هذه العبارة التي وضعتها في خانة الايجابيات ايضا لانها ربطت بين الضفة الغربية وقطاع غزة ولكن لانها لم تذكر (ال) التعريف لا بد من وضعها ايضا في خانة السلبيات العبارة في الاتفاق هي : -

the territorial council will cover west bank and gaza strip territory Not the territory of west bank and the gaza strip territory .

الخمس او الست صلاحيات المقدمة الى المجلس : التعليم ، الصحة ، السياحة .. الخ.

لا تمت اي صلاحية من هذه الصلاحيات الخمسة الى الارض الى قاعدة ارضية لها لا يوجد اي ذكر للزولينغ اخطر سلاح تستعمله اسرائيل اخطر من قواتها المسلحة هو الزولينغ لا يوجد اي ولكن لان لزولينغ تقرر من يبني اين يبني باي شروط يبني وعلى اي اتساع يبني هذا معنى الزولينغ فاشارة لزولينغ اطلاقا وبالتالي territory يعاني من هذا النقص . صحيح ان من الفئات التي للمجلس الحق بتاسيسها هي هيئة الارض انما الاتفاق لا يذكر صلاحيات لهذه الهيئة صحيح ان الهيئة الاخرى هي هيئة المياه ولكن الاتفاق لا يذكر اي صلاحيات ... وهذه كلها من السلبيات في مواضيع حيوية اساسية زولينغ ارض مياه .. اصلا هذا هو الصراع بيننا وبين اسرائيل حول الارض وحول المياه وهذه من السلبيات المقلقة جدا .

الصلاحيات الممنوحة ليست مقتصرة على الصحة والسياحة الى اخره .. ولكنها تشمل ايضا عددا كبيرا من المجالات التي يوجب الاتفاق الطرف الفلسطيني فيها على التعاون مع اسرائيل ما هي هذه المجالات التي ينص الاتفاق نصا على وجود التعامل بها .

الماء ، الكهرباء ، البيئة، التجارة، المالية، النقل، الاتصالات، الموارد البشرية، الصناعة، العمل والرعاية الاجتماعية ، الطاقة كل هذه المجالات يجب ان تنشا فيها مشاريع مشتركة ضمن صلاحيات المجلس الوطني المنتخب التعاون جيد ، ولكن التعاون جيد اذا كان بين طرفين لا تشوب العلاقات بينهما قضايا حيوية معلقة اذ ما زال هناك خلاف اساسي حولها ، فاذا فرض التعاون على طرف هو الاضعف هناك تفاوت ضخم بين قوة الطرفين وتشوب علاقاتهم هذا الخلاف الاساسي هو قضايا حيوية يصبح التعاون تسمية لغير مسمى ويظهر شبح كيان تابع دائر في فلك طرف مهيمن جبار وهذا نص الملحق.

اقرأ النص

The Military Government will withdraw , yes it will withdraw , it will withdraw , it will not abolished .

ما في اشارة على Abolishment ويبقى ايضا الحكم العسكري موجود يبقى مقر السيادة وحيز السيادة يبقى مصدر التشريع الذي يحمي المستعمرات . بالنسبة للحكم العسكري عندما نبذت المنظمة العنف نبذته من طرف واحد ثم تتعهد اسرائيل في المقابل بان تمارس الضبط لعملياتها العسكرية ضد الفلسطينيين او ضد الدول العربية المجاورة وخاصة لبنان المجاورة فكان التنازل من طرف واحد ..

بالنسبة للهوية ما هي السلبيات لا يوجد مبادلة في الاعتراف ، الاعتراف من طرف المنظمة بحق دولة اسرائيل، الاعتراف من اسرائيل بالمنظمة وليس بالدولة الفلسطينية .

لا يوجد في اتفاق اوسلو اي تاكيد ولا حتى ذكر لمبدأ تحقيق المصير وهذا من السلبيات لقد تحرك عرفات من وراء ظهر شركائه العرب في المفاوضات وتحرك من وراء ظهر شريكه بالوفد بالذات ، المظلة الاردنية سمعتم بالمظلة الاردنية «هاه» تبنت المنظمة دورا اقليميا في الحقل الاقتصادي شريكة لاسرائيل تجاه العالم العربي وهذا يثير المخاوف ان تنزلق المنظمة على درب صلح منفرد وان يكون الدور المهيأ لها هو دور حصان طرواده الاسرائيلي .

ان دور المنظمة كشريك في فرض الاذعان للاتفاق وشريك لاسرائيل في تاديب المنتهكين بالقوة يجلب في طياته اخطر العواقب وادهاها كانفجار فلسطيني الداخل .

سيداتي سادتي:-

قلت في مطلع الحديث ان لابد من استيعاب مضمون الاتفاق وفرز كل من ايجابياته وسلبياته على حده ولقد فعلت ذلك باقتضاب ضمن متسع الوقت المتاح وقلت ان لابد من خطوة ثالثة وهي اجراء المقابلة والمقارنة بين القائمتين للخروج بتقييم لمجمل المعادلة بينهما في الظروف الراهنة ولا اخفي عليكم اني وجدت الامر في غاية الصعوبة واني عانيت من اضطراب ذهني وقلق عقلي متصلين لا ينقطعان كما لم اعان منذ النكبة الاولى عام ٤٨ وتوامها عام ٦٧ فقائمتا الايجابيات والسلبيات تتضمن اعتبارات وفيما لا تخضع لحسابات الكمبيوتر ولن تجد حاسوبا في عالم الرياضيات يعيقك فيما انت بصدده، فاي ميزان يزن حقوق الامم واحلامها واي قبان يقين تراب الاجداد او دماء الشهداء وزادت حيرتي عندما طلب مني ان اعارض هذا الاتفاق فلم اجد مخرجا من محنتي الا بالعودة الى محاسبة النفس واستخارة الحدس والفطرة والضمير واعتماد الحس السياسي والذاكرة التاريخية فوجدتني اصل الى قناعة بان لا مفر من تاييد الاتفاق "بعجره وبجره" بل لا مفر من دعمه تصفيق رغما عن سلبياته وهي كثيرة، ولا اخفي عليكم ان على كل منكم ان يقوم بمقابلة ذاته بنفسه ولنفسه ولكن لكم علي ان افصح عن الاسباب التي دعتني شخصيا الى ما وصلت اليه من راي وها هي:

اولا: الاتفاق ليس مراة للهفة عرفات على عقده. لا.. ولا هو حصيلة تقصير الفريق الفلسطيني المفاوض ان من حيث الالمام باللغة الانجليزية او القانون الدولي، فلو كان الفريق الدولي لما تغير الامر في شيء ولئه لما تم الاتفاق، والاتفاق كما اسلفنا هو الحصيلة الاجمالية المتراكمة عبر العقود لمجمل موازين القوى بين الاطراف كافة منذ بدء الصراع بيننا وبين الصهيونية، بكلمة ليس يبرر الاعتقاد بان المستقبل القريب او المتوسط كان يحمل في طياته اتفاقا افضل مما تم.

ثانيا: لا شك ان العمل الجهادي لحماس والجهاد الاسلامي كان من العناصر الاساسية التي دعت رابين لعقد الاتفاق، انما هذا العمل الجهادي على بطولته وروعته التي ننحني احتراما لها لابد من تقييمه، تقييم هذا العمل من منظور جدوى العمل العسكري العربي النظامي وغير النظامي منذ ١٩٤٨ ومن هذا المنظور ليس ما يبرر الاعتقاد بان هذه الاستراتيجية الجهادية كفيلة بالاتيان باتفاق افضل بل المفارقة قد تكون في ان الاتفاق امر استوعب المردود السياسي الايجابي للعمل من جهته قبل ان يبدأ هذا المردود بالتضاؤل.

ثالثا: مهما كانت دوافع عرفات او رابين في التوقيع على الاتفاق ومهما كانت دوافع كلينتون في مباركته للاتفاق فالحقيقة الساطعة التي لا تتغير هي ان الاتفاق امر واقع وهذا الامر الواقع ان احببنا ام ابينا يملي علينا املاء ضرورة التعامل معه لماذا؟

لانه نظرا للطقوس والهالة التي احيط بها التوقيع في البيت الابيض وارتباط واشنطن به هذا الارتباط الرمزي على اعلى المستويات فان نقد التوقيع من قبل الطرف الفلسطيني يعني لا محالة رفض اي زعيم غربي او اسرائيلي مستقبلا التعاطي السياسي مع اي قيادة فلسطينية وهذا معناه الانتحار السياسي الفلسطيني بالنسبة للغرب ولاي قطاع مسالم داخل اسرائيل.

لا يملي الامر الواقع الذي خلفه التوقيع في البيت الابيض ضرورة التعامل مع الاتفاق فحسب بل هو يملي ايضا حتمية استغلاله من قبل الفلسطينيين الى ابعد حدود الاستغلال لماذا؟ لانه ان احببنا او ابينا فان معظم العالم اليوم سيحكم على جدارتنا بالدولة او الاستقلال او تقرير المصير من خلال طريقة استغلالنا للاتفاق ذاته وبالعكس فان فشلنا في استغلال الاتفاق سيعطي اسرائيل الحجة بانها عملت ما عليها وان الفلسطينيين فشلوا لعدم جدارتهم وعدم جديتهم.

لم نسمع الى الان بان لدى المعارضة خطة بديلة تؤدي الى نتيجة افضل ولم نشعر بان المعارضة تدرك المضاعفات الخطيرة لنقض الاتفاق او التنصل منه.

في السياسة كما في الحياة الخيار ليس بين الحسن والاحسن ولكنه بمعظمه بين السيئ والاسوا فحتى لو كان الاتفاق هو السيء هل استمرار الوضع في الاراضي المحتلة هو الاحسن.

من السذاجة الاعتقاد بان حزب العمال الاسرائيلي قد نسي ماضيه او ان رابين قد تاب عن طرد سكان اللد والرملة وتحطيم لبادي الالاف من الصبية وتشريد مئات من اللبنانيين، كان حزب العمال هو مركز الثقل في الحركة الصهيونية وفي اسرائيل من اوائل الثلاثينات ولغاية استلام بيغن الحكم عام ١٩٧٧ وكل ما حل بنا وبالاقطار العربية المجاورة بين ١٩٣٣ و١٩٦٧ يعود الى قيادات حزب العمال غير ان الرياح تجري بما لاتشتهي السفن ومن يقول ان هذا المثل ينطبق على جميع السفن سوى تلك الاسرائيلية الهوية ولنتذكر ان التطورات السياسية اعجب من الروايات الخيالية فمن قال في حينه ان بريطانيا تترك الهند وفرنسا الجزائر واميركا وفيتنام وان الاتحاد السوفياتي سيذوب كما ذابت ثلوج العام الفائت ولنتذكر ايضا ان وعد بلفور لم يشر الى الدولة اليهودية وان نسبة اليهود في فلسطين عام ١٧ لم تتعد السبعة بالمائة وان سيطرتهم على الارض لم تشمل اكثر من خمسة بالمائة من مجمل مساحة البلاد فلنعتمد النفس الطويل ولنقتبس من الجلاد استراتيجيته على اساس خذ وطالب شرط ان لا ننسى ان البلاد العربية اوطاني وان الاردن رئة فلسطين الثانية والعكس بالعكس وانه لولا دمشق لما كانت طليطلة وان في هذه الذكرى بوصلة النجاة لما يخطط لنا، نبذل كل جهد نسخر كل طاقة نستغل كل موهبة نستفيد كل امكانية لنجعل من ضعفنا قوة فنحصر السلبيات الى ادنى حد وننمي الايجابيات الى اقصى حد نستدر اعجاب العالم بحسن ادائنا فنوسع ما في ايدينا ونضيق ما بايديهم وننقذ ما يمكن انقاذه.

هل يعيد هذا الحق الى نصابه؟كلا.

هل يعوض هذا عما حل بنا؟كلا.

ان ما نضعه نصب اعيننا مقياسا لفشلنا او نجاحنا هو القدر الذي نقترب فيه من او نبتعد عن دولتنا ذات السيادة في الضفة والقطاع والقدس الشرقية فكلما قربنا من هذا الهدف على محدوديته كلما تركنا موطيء قدم اكثر ثبوتا على تراب الاجداد لزمن ايسر لاجيالنا القادمة.

ولا غالب الا الله. وشكراً

● عرفات وكلينتون ورابين - الاتفاق التاريخي

السر والتفاصيل واخطرها

استمرار اسرائيل بسياسة الاستيطان

لا مفر من تأييد الاتفاق

ولا مفر من دعمه

تجاهنا للنص او الروح هو صوت اقترابنا او ابتعادنا

عن دولتنا ذات السيادة بالضفة وغزة

الحق معكم

المحامي سليم صويص

أقلام منافقة!

حين مرض الجنرال فرانكو مرضه الاخير عام ١٩٧٥ اثيرت اقلام عدد من الصحفيين مهاجمة هذا الدكتاتور الذي حكم اسبانيا طيلة اربعين عاماً وتعاون مع هتلر وحطم الجمهورية الاسبانية.

وكتبت وقتها مقالاً طويلاً أعطيت فيه فرانكو صفة. وقلت : إنه أعطى اسبانيا السلم والاستقرار. والسلم والاستقرار هما الاساس من اجل بناء الاقتصاد والتقدم.

فوجئت برسالة من السفير الاسباني في عمان يشكرني لانني انصف الجنرال فرانكو رئيس الجمهورية.

بعد يومين من وصول تلك الرسالة توفي الجنرال فرانكو. فاعلنت السفارة الاسبانية فتح سجل لقبول التعازي.

وتوافد المعزون على السفارة مسجلين اسماءهم ومعزين الشعب الاسباني بالرزء الجلل.

وانتظر السفير الاسباني عبثاً انه يبلغه الموظف في السفارة عن وصولي للتعزية لانه كان يحب التعرف بي وحين انتهى العزاء ولم يجد اسمي بين المعزين استغرب ذلك واتصل بي لالتقي به في مكتبه أو ان استقبله في مكتبي. فاخترت الذهاب اليه.

بادرني السفير باعلان استغرابه عن عدم حضوري للتعزية. وابلغني انه كلف الموظف في السفارة ان يدخلني الى مكتبه بمجرد حضوري.

واضاف : لقد حضر بعض الصحفيين الذين هاجموا الجنرال فرانكو وكتبوا عبارات تعزية جميلة تختلف عما كتبوه في الصحف.

أجبته: «هؤلاء الذي هاجموا فرانكو يمينيون في الصميم. ولكنهم يريدون مرضاة اليساريين عليهم. ولهذا هاجموا فرانكو على امل أن يؤدي ذلك الى تغيير اليساريين وخاصة الشيوعيين نظرتهم اليهم.

اما انا فيساري ولا اطلب مرضاة اليسار او تملقه فاليساريون يعرفونني جيداً : وحين كتبت ما كتبت كنت أكتب قناعتي فقط.

وحين توفي فرانكو جاء هؤلاء للعزاء. أما أنا فلم أحضر لانني لا اعتبر وفاة الجنرال رزئاً بل بداية لعهد جديد آمل ان يكون حرا بيموقراطيا.

ذهب السفير وبعد صمت قصير قال: الآن فهمت. وقد ازداد احترامي لك.

هذا السلوك لهذا النفرحملة الاقلام الذي يتغاير مظهره مع مخبره يدل على مقدار ما دمرت عهود الطغيان اخلاقنا، ومقدار الفساد الذي يعشش في نفوسنا ونوعية العقلية المتخلفة المهيمنة علينا.

أكتب هذا كتجربة ذاتية وعن صنف من الناس يجيد التلون والظهور بمظاهر مختلفة حسب الاحوال. ولا مبدأ أو قيمة تردعه عن سلوكه غير الكريم.

النص الكامل لخطاب د. أحمد صدقي الدجاني امام المجلس المركزي الفلسطيني (٢)

الاتفاق مخالف في الشكل والمضمون لميثاق منظمة التحرير

لقد نص التعهد الاول لرئاسة المنظمة في رسالته لـ رئيس الوزراء الاسرائيلي على «حق دولة اسرائيل في العيش في سلام وامن» وعلى موافقة المنظمة على القرارين ٢٤٢ و٣٣٨ لمجلس الامن الدولي اللذين اعتمدا وحدهما اساسا لما سمي بعملية سلام الشرق الاوسط مع اعطاء اسرائيل حق تفسير اولهما على هواها. ومعلوم ان هذا يوصل الى القفز على بقية قرارات الشرعية الدولية الخاصة بقضية فلسطين والصراع العربي - الصهيوني، ومعلوم ايضا ان التفسير الاسرائيلي المفروض على أرض الواقع لا يقبل خطوط ١٩٦٧ ويصر على التمسك «بالقدس الكبرى» والمستوطنات الاسرائيلية. ونص التعهد الثاني على التزام المنظمة طريق التفاوض طريقا وحيدا لتسوية المسائل المعلقة التي ترتبط بالوضع الدائم وهي مسائل اساسية «القدس والمستوطنات واللاجئون والحدود». وواضح ان هذا التعهد بالتفاوض السلمي يكمل سابقه الخاص بحق اسرائيل العيش في سلام وامن. وقد تحدثنا عن التعهد الثالث بنبذ الارهاب والتخلي عن العنف والتأديب. ويبقى التعهد الرابع في الرسالة الاولى الذي تؤكد فيه منظمة التحرير الفلسطينية ان مواد الميثاق ونقاطه التي تنكر حق اسرائيل في الوجود او التي تتعارض مع التعهدات الواردة في هذه الرسالة اصبحت «عديمة الاثر وغير سارية المفعول» وبالتالي فان المنظمة ستعرض على المجلس الوطني الفلسطيني التغييرات الضرورية في الميثاق الفلسطيني للموافقة عليها. ولقد تضمنت رسالة رئاسة المنظمة الى وزير خارجية النرويج تعهدا خامسا بأن التصريحات العلنية لرئيس المنظمة «تشجع الشعب الفلسطيني في الضفة الغربية وقطاع غزة على المشاركة في التدابير التي تؤدي الى التطبيع ورفض العنف والارهاب والاسهام في تحقيق السلام والاستقرار والمشاركة الايجابية في التعمير والتنمية الاقتصادية والتعاون». وواضح أن الوسيط النرويجي وهو يطلب هذا التعهد كان غافلا تماما عن

د . احمد صدقي الدجاني

البعد الاخلاقي لدوره، فقبل أن يسجل عليه التاريخ مخالفته بما طلب لروح الميثاق الاممي والشرعية الدولية والقانون والتعاليم السماوية قبل ذلك، كما غفل عن المسؤولية المعنوية التي ستتحملها بلاده بفعل ذلك، والصورة التي ستكون لها في ذاكرة شعب فلسطين التاريخية والامة العربية والاحرار في العالم.

ماذا كان الرد الاسرائيلي على رئاسة المنظمة في اتفاق الاعتراف المتبادل؟ فقرة واحدة قصيرة يعلن فيها رئيس الوزراء الاسرائيلي انه في ضوء تعهدات المنظمة قررت الحكومة الاسرائيلية الاعتراف بها بصفتها الممثل «للشعب الفلسطيني» وبدء مفاوضات معها في اطار مسيرة السلام في الشرق الاوسط.

أول ما يلفت النظر في هذه الرسالة حين تقارنها بالرسالتين السابقتين انها جاءت خالية من اية تعهدات كان على رئيس الوزراء الاسرائيلي ان يتعهد بها للمنظمة اذا أريد تحقيق قدر من التناظر في هذا الاعتراف المتبادل. كان عليه فيما يتعلق باسباب الصراع العربي الصهيوني الاساسية ان يعلن تعهد الحكومة الاسرائيلية بايقاف التهجير الصهيوني لليهود من أوطانهم الى فلسطين والكف عن الدعوة لذلك والغاء قانون العودة الاسرائيلي الذي يمكن كل يهودي ايا كانت مواطنته ان يحصل على الجنسية الاسرائيلية حال قدومه الى فلسطين. وان تتعهد الحكومة الاسرائيلية فيما يتعلق بالنفخ في أوار الصراع بالتوقف عن الاستعمار الاستيطاني الصهيوني في الاراضي العربية والتخلي عن مخططات التوسع ونبذ الارهاب الرسمي الذي تمارسه والافراج الفوري عن المعتقلين والعودة الفورية للمبعدين، وان تعترف بحق جميع الشعوب العربية ومنها شعب فلسطين العربي بالعيش في سلام وامن وتلتزم من ثم بالتخلص من جميع ما لدى اسرائيل من أسلحة غير تقليدية، وان تعلن بان جميع النصوص الصهيونية التي تمس العرب وتحث على التوسع وتعبر عن توجهات عنصرية «اصبحت عديمة الاثر وغير سارية المفعول» وان تعبر عن اسفها واعتذارها لما لحق بشعب فلسطين العربي من الظلم والمعاناة، هذا ما كان ينبغي اذا كانت الحكومة الاسرائيلية تتطلع حقا الى «مصالحة تاريخية» مقرونة بالانسحاب الفوري من جميع الاراضي العربية المحتلة.

نعم لقد تحدثت رسالة رئيس الوزراء الاسرائيلي عن «الشعب الفلسطيني» وهذا تغير هام يخرج بالاسرائيليين فيما يخص هذا الامر من اسر العقيدة الصهيونية التي انكرت وجود هذا الشعب وردد اتباعها مقولة «أرض بلا شعب» ونحن نسجله، ولكننا نضعه في حجمه الطبيعي ولا نغالي فنبني عليه احلاما لا يصدقها واقع الحال كما فعل احد الاخوة المتحدثين بالامس وهو يقدم قراءته القانونية. ونلاحظ في الوقت نفسه ان هذا الاعتراف بالشعب الفلسطيني لم يقترن باعتراف صريح بالارض الفلسطينية التي تدور فكرة الحكم الذاتي حول انكارها، كما نلاحظ انه كان على اساس تعهدات المنظمة التي أمليت عليها.

واضح ان الولايات المتحدة الاميركية هي التي املت هذا الاتفاق على منظمة التحرير الفلسطينية فهي التي سنت سلطتها التشريعية ممثلة في مجلسي الكونغرس مجموعة قوانين تتهمها ورئيسها بالارهاب ودعمه وتفرض شروطا بالغة القسوة على التفاوض معها. ولقد أملت هذا الاتفاق بهذه الصورة لانها اسيرة «غطرسة القوة» التي تحدث عنها وليم فولبرايت في كتابه الذي يحمل هذا الاسم، ولانها اسيرة «مبدأ الاملاء» الذي يستهدف «الايحاء بأن جانبها فاضل وجانب العدو شرير، وهو مبدأ غير حكيم وغير عملي عند التنفيذ» كما يقول فولبرايت، ويمس القيم العليا.

ان القراءة التحليلية لاتفاق الاعتراف المتبادل هذا الذي اعد سرا في ضوء الظلام، تنتهي بنا الى انه فيما يخصنا «اتفاق محلي» وهو مخالف في الشكل والمضمون لميثاق منظمة التحرير الفلسطينية ونظامها الاساسي، وهو مناقض لاحكام الشرعية الدولية والقانون الدولي بشأن قضية فلسطين. وهو لذلك كله مدخل خاطئ لبلوغ السلام القائم على العدل، وسيكون سببا في تصعيد التوتر في المنطقة. وطبيعي اذا طلبنا ان لا يقبل مجلسنا المركزي التصويت عليه ويرفض تصديقه.

اخواتي واخوتي

نأتي الى اتفاق «اعلان المبادئ» والحديث عنه ذو شجون، وقد سمعنا من «تفاوض» على ابرامه من اخوتنا يقول يوم امس «انه لم يكن هناك خيار آخر» وانه خطوة انتقالية اولى ولو كان نهائيا لاعتبره ...» كما سمعنا قبل قليل اخانا د. حيدر عبد الشافي وهو يشرح أسباب «عدم ارتياحه» للاتفاق و «تحفظه عليه» ويتحدث ايضا عن تبعات موقف الموافقة وتبعات موقف المعارضة. والوقت لا يسمح لي في هذا المقام بعرض قراءة تحليلية له اعددتها، وساقدمها كاملة لرئاسة المجلس. واكتفي هنا بتقديم عصاراتها وقياس هذا الاتفاق بالمقياس الذي اعتمدناه بابعاده الاربعة، آخذا بعين الاعتبار ديباجة الاتفاق وبنوده السبعة عشر وملاحقه الخمسة.

● يتبع ..

ارض اسرائيل اضيق من ان تستوعب شعبين

بقلم: فهمي هويدي

يجب ان نأخذ مأخذ الجد، تلك الاخبار التي ذاعت حديثا عن «صفقة» تجري مناقشتها مع العراق، لترتيب رفع الحصار الاقتصادي عنه، مقابل التزامه بتوطين عشرات الالاف من اللاجئين الفلسطينيين المقيمين حاليا في لبنان. كما ذكر التقرير الذي خرج من العاصمة الاردنية عمان في الاسبوع الاول من شهر تشرين الاول الحالي.

من وجهة النظر العراقية فقد تعد هذه الخطوة بابا لتحسين العلاقات بين بغداد والدول الغربية، فكرة التوطين ذاتها تلقى هوى لدى النظام العراقي، الذي شغلته المسألة منذ سنوات اذ عمل على استقدام اكثر من مليون ونصف مليون مصري واراد بذلك ان يغير من نسبة تركيبة سكان العراق، التي يزيد فيها الشيعة قليلا على السنة، وقيل انذاك ان الرئيس العراقي خطط لاستجلاب خمسة ملايين مصري، لترجيح كفة السنة بشكل حاسم امام الشيعة. المنظمات الصهيونية طرحت الفكرة قبل قيام «الدولة» على ما سنرى بعد قليل.

قبل هذا كله وبعده فالقدر المتيقن ان مسيرة التسوية تواجه مأزقا حقيقيا نشأ عن تجاهل اتفاق غزة- اريحا للفلسطينيين الذين هجروا بعد الاحتلال الاسرائيلي في سنة ١٩٤٨ وفتح الباب فقط لامكانية عودة بعض الذين نزحوا بعد احتلال الضفة والقطاع في عام ١٩٦٧ لذلك فمن الطبيعي ان تسعى الدول الغربية الى محاولة حل الاشكال، بتوطين اولئك اللاجئين في اي مكان خارج اسرائيل بطبيعة الحال. من هذه الزاوية فان العراق يصبح مرشحا نموذجيا لاستيعاب جانب من اولئك اللاجئين.

الخبر صحيح اذن والعرض شيطاني بامتياز، لانه يحل مشكلة تواجه اسرائيل وابو عمار والولايات المتحدة، كما يحل اكثر من مشكلة للنظام العراقي، اي انه في حقيقته يضرب خمسة عصافير على الاقل بحجر واحد، وربما كان لبنان هو العصفور السادس لانه يضم حوالي ٤٥٠ الف لاجيء وقد اعلن مبكرا رفضه لتوطين اولئك اللاجئين ضمن حدوده. وقال رئيس وزرائه رفيق الحريري ان بلاده لن تقبل تحت اي ظرف بتوطين جزء من الشعب الفلسطيني على ارضه فلبنان للبنانيين وفلسطين للفلسطينيين.

على صعيد آخر فقد تسربت انباء من بيروت في الاسبوع الماضي تقول ان قيادة الكنائس المسيحية اللبنانية اصدرت تعميما دعت بمقتضاه المسيحيين الفلسطينيين للاتصال بها وتسجيل اسمائهم لديها، تمهيدا لمنحهم الجنسية اللبنانية. سواء تم ذلك لحساب الكنائس ذاتها، او بايعاز من جهاز خارجي اخر فالدعوة بحد ذاتها تصب في مجرى التوطين المطروح اقليميا ودوليا.

الطرد «فرض مقدس»

القضية لها جذورها الممتدة الى عمق العقيدة الصهيونية سواء في شقها الديني التوراتي او في شقها السياسي، وفي تتبع اصل الفكرة وخطوات تنفيذها، فاننا نعتمد على دراستين مهمتين في الموضوع احداهما نشرتها صحيفة «هارتس» للباحث الاسرائيلي شبتاي طبقت على حلقتين يومي احد واثنين من شهر اكتوبر (تشرين الأول) عام ١٩٨٨، والثانية لاسرائيل شاحاك رئيس الرابطة الاسرائيلية لحقوق الانسان، وقد نشرتها له مجلة دراسات فلسطينية الصادرة باللغة الفرنسية (عدد ٢٩) في خريف العام ذاته (١٩٨٨).

من الدراستين نلتقط الاشارات التالية:

● الفكرة المهيمنة على التاريخ التوراتي، بل «الفرض المقدس» المستقر في اعماق اليهودي المتدين هي انه ينبغي ابادة غير اليهود من على «ارض اسرائيل». فالتعاليم الدينية تشدد على ان الله نفسه يأمر اطفال اسرائيل بعدم ترك اي شخص غير يهودي حيا على أرض اسرائيل، حتى قرر شاحاك ان «تاريخ الشعب اليهودي يعطي عملية ابادة الجنس قيمة الاسطورة المقدسة التي احيطت باجلال متقد باعتبارها حقيقة».

● من ناحية ثانية، فان الحركة الصهيونية قامت اساسا داعية الى هدف واحد، هو نقل الشعب اليهودي من المنفى والشتات الى «ارض آبائه» التي هي ارض اسرائيل. وحتى يتم ذلك ينبغي ترحيل العرب ليس هذا فقط وانما ايضا توطينهم خارج فلسطين حتى لا يفكروا في العودة اليها مرة اخرى. وقد كانت احدى العبارات الشائعة التي ترددت على السنة «الرواد» في الحركة الصهيونية ان «ارض اسرائيل» اضيق من ان تستوعب شعبين، ومن ثم فبقاء الشعب اليهودي على تلك الارض يستدعي بالضرورة نفي العرب منها.

● في بداية القرن الحالي اقترح اثنان من كبار الصهاينة الاثرياء هما ادموند روتشيلد ونحمان سيركيني دفع مبالغ مالية للعرب الذين يسكنون فلسطين لكي يشتروا لانفسهم ارضا اخرى بشرط ان يخرجوا من «ارض اسرائيل».

● في عام ١٩١١ اقترح القاضي الدكتور يهوشع بوخميل وهو روسي من رفاق هرتزل مؤسس الحركة الصهيونية ان يقوم اليهود بشراء اراض في شمال سوريا وفي العراق لكي يتم ترحيل الفلسطينيين اليها.

● وفي عام ١٩١٩ دعا اهارون اهرونسون وهو احد العلماء الصهاينة الى العمل على تحويل الوادي الواسع الواقع ما بين دجلة والفرات الى «جنة العالم» مثلما كان الأمر في العصور القديمة. وعرض مساحات من تلك الأراضي الخصبة جداً على الفلسطينيين وبذلك يجدون اغراء قويا للهجرة والاستيطان بالعراق.

وهذه الفكرة التقطها صديق الصهيونية الأميركي ولتركلاي ميلك الذي اصدر كتابا في عام ١٩٤٤ عنوانه «ارض اسرائيل الأرض الموعودة»، وقال فيه انه اذا وجد العرب انهم لا يستطيعون العيش في بلد صناعي «الذي هو المجتمع الاسرائيلي المتقدم» فسيكون بمقدورهم الاستيطان في وادي دجلة والفرات ارض العراق الخصبة، حيث توجد المياه بوفرة للري.

ظلت فكرة ترحيل الفلسطينيين وتوطينهم في الخارج مجرد رغبة تراود رموز الحركة الصهيونية طيلة تلك الفترة لكنها لم تبحث على نحو جاد الا في المؤتمر الصهيوني الذي انعقد عام ١٩٣٧ واسفر البحث عن تشكيل لجنة تابعة للوكالة اليهودية اختصت بدراسة «نقل السكان» وكانت الدول التي رشحت لاستيعاب الفلسطينيين هي الأردن - سوريا - العراق.

في ديسمبر (كانون الأول) عام ١٩٣٨ كتب بن غوريون مقترحا على اللجنة التنفيذية الصهيونية ان تعرض على العراق عشرة ملايين جنيه «استرليني» من اجل توطين عشرة آلاف اسرة عربية من ارض اسرائيل لديها فالعراق في حاجة الى استيطان عربي كبير وبالطبع فلن يرفض كل هذه الملايين.

اهتمام مبكر بالعراق

ايد بن غوريون فكرة ترحيل العرب برغبتهم وعارض الترانسفير الاجباري وكتب في نيسان عام ١٩٤١ قائلا ان الحل النهائي لمشكلة العرب واليهود «في فلسطين» سيتحقق اذا امكن ترحيل الفلسطينيين الى الدول العربية بالتراضي مع تلك الدول.

وبينت الوثائق البريطانية ان الرئيس الاميركي روزفلت بحث مع وزير الانتاج البريطاني «اوليفر ليتلتون» في تشرين الاول ١٩٤٢ امكانية سحب العرب من «ارض اسرائيل».

في خريف عام ١٩٤١ زار يوسف فايتس مدير الصندوق القومي اليهودي سوريا بتأشيرة فرنسية كان في دمشق يوم ١٠ ايلول وطبقا لوصف شاحاك فان الرجل اخذ يبحث عن خرائط بمساعدة العميل المحلي للصندوق بمنطقة الجزيرة "المتاخمة لنهر الفرات" التي زارها في ١٨ ايلول وذكر ان هذه الجزيرة ستصبح مركزا ضخما لاستقبال الفلسطينيين الذين سيتم طردهم حيث توجد فيها اراض جيدة وكمية من الماء جاهزة للاستخدام.

بينت الوثائق البريطانية ان الرئيس الاميركي روزفلت بحث مع وزير الانتاج البريطاني اوليفر ليتلتون في تشرين الاول ١٩٤٢ امكانية سحب العرب من ارض اسرائيل تحت اغراء الاراضي والاغنام وتوطينهم في منطقة «حلب» وقد اقتنع روزفلت بهذه الفكرة بتأثير من الشخصيات اليهودية في حكومته.

في العام ذاته ١٩٤٢ انعقد المؤتمر الخامس للهستدروت وتحدث فيه بيسرائيل بن شيم وهو من زعماء الحركة العالمية الصهيونية ودعا الخبير الزراعي عقيبة اتينجار الى شراء اراض شمال سوريا وارض الرافدين بالعراق لنقل الفلسطينيين اليها.

في عام ١٩٤٤ دعا اثنان من وزراء حزب العمال البريطاني الى توطين عرب اسرائيل في العالم العربي واقترح وزير المواصلات نوئيل بيكر تخصيص مبلغ ١٠٠ مليون استرليني لهذا الغرض «وهو مبلغ خيالي بمعايير ذلك الزمان» اما زميله وزير الخزانة يوبلتون فقد ادخل عملية ترحيل العرب ضمن البرنامج الانتخابي لحزب العمال!

خلال الفترة الممتدة بين سنتي ١٩٤٢ و ١٩٤٨ عام «اعلان قيام اسرائيل» ظلت الحركة الصهيونية تواصل ترويع الفلسطينيين وهدم قراهم لاجبارهم على الرحيل وفي بحثه تحدث اسرائيل شاحاك عن «فظائع الترانسفير» التي استمرت حتى سنة ١٩٤٩

وفي عام ١٩٥١ جرت محاولة لنقل المسيحيين الفلسطينيين طوعية الى الارجنتين ونهب يوسف فايتس وبن غوريون الى احدى قرى الجليل - في اذار ١٩٥٢ - لاغراء اهلها بالسفر الى بونيس ايريس ولكن الخطة لم تحقق نجاحا يذكر.

في عام ١٩٥٥ اعلن موسى شاريت رئيس الوزراء الاسرائيلي لزملائه انه تلقى وعدا من وزير الخارجية الاميركي جون فوستر دالاس بمساعدة بلاده ماليا في تنفيذ مشروع جديد لتوطين الفلسطينيين في ليبيا التي كان نظامها الملكي يرتبط بعلاقات سرية ولكن قوية جدا مع اسرائيل وبعد نقل حوالي ٥٠٠ فلسطيني بالفعل تعثر تنفيذ المشروع لاسباب مالية.

هدأت العملية بصورة نسبية في الفترة من حرب ١٩٥٦ الى ١٩٦٧ التي انتهزتها اسرائيل فرصة واستثمرت انتصارها في طرد حوالي نصف مليون فلسطيني وراء حدودها وكانت تلك اكبر عملية ترانسفير قسرية تمت منذ حرب عام ١٩٤٨

اسقط اعلان المبادئ الفلسطيني الاسرائيلي قضية لاجئي عام ١٩٤٨ الذين يقدر عددهم الان بثلاثة ملايين شخص «كانوا مليونا انذاك» وهذا التجاهل الغى حق اولئك اللاجئين في العودة وفي التعويض الذي نص عليه قرار الجمعية العامة للامم المتحدة رقم ١٩٤ وبذلك تغاضت القيادة الفلسطينية عمليا عن عملية الابعاد التي مارستها اسرائيل واصبحت تلك القيادة هي المسؤولة عن عملية التوطين امام شعبها الموزع على المخيمات والمنافي البعيدة.

وبهذه الخطوة تخلصت اسرائيل من ثلاثة ارباع عبء قضية اللاجئين التي ظلت معلقة في رقبتها منذ عام ١٩٤٨ ووورطت المنظمة في المشكلة بدلا منها اما الربع الباقي المتمثل في المليون الذين نزحوا في عام ١٩٦٧ فقد أجل التعامل معه فضلا عن ان اسرائيل قد تتخلص منه ايضا عن طريق احتيالها المعهود خصوصا انها تضع في مقابل هؤلاء ملف «اللاجئين» اليهود الذين نزحوا من الدول العربية منذ عام ١٩٤٨ وحتى الان.

غير ان المفارقة المدهشة في الموضوع هي أن دورة الزمن قد دارت حتى اصبحت الخطط التي وضعها زعماء الحركة الصهيونية لتوطين الفلسطينيين في الدول العربية وفي مقدمتها العراق تنفذ الان بمباركة المجتمع الدولي ليس ذلك فحسب وانما بمباركة منظمة «تحرير» فلسطين ايضا! صدق او لا تصدق.

الافتتاحية

الدعم العربي والدولي لدور الأردن هو الاختبار الحقيقي لمسيرة السلام

بافتراض أن هناك في المجتمع الدولي من لم يدرك، أو في الوطن العربي من قد تنكر، فان دور الاردن المركزي في قضايا المنطقة وتطورات احداثها وصموده في وجه جميع أنواع العواصف على مدى أربعين سنة مضت، يوجب على كل الذين يؤمنون باستقرار الشرق الاوسط وازدهار السلام فيه، ان يؤكدوا بالملموس اقتناعهم بالدور الأردني ودعمه.

فمنذ عهد الشعارات التي لم يرفعها الاردن، عندما كان الذين يتلاعبون بمصائر الشعوب يستظلون بها ويستمدون مبررات وجودهم منها، كان الأردن عندما تقع كل واقعة، ويطلب مطلقو الشعارات النجاة من تحتها وهي تنهار كارثة اثر كارثة تتحمل آثارها الشعوب، كان الأردن يأخذ قسطا منها برجولة الرجال وايمان المؤمنين بأمتهم ومصيرها الواحد.

ومنذ عهد الشعارات الى زمن المفاوضات ظل الاردن يؤكد على ثوابت رؤيته لمصير الامة ومستقبلها بدءا من واجباته، بحكم ما اختار، تجاه فلسطين وشعبها، انتهاء بكل واجب قومي انتصار لشعب عانى ونكب.

وفي كل الوقت، ظل الاردن يتعامل في عهد الحرب الباردة وبعد انتهائها مع كل دول العالم من موقف ثابت لا ينحاز لشرق أو غرب انحيازا يضر بوطن أو أمة بل تعامل مرن واضح المعالم يسعى لأن تظل مصالح الوطن وقضايا الامة فوق أي شبهة لاستغلال أو سوء استخدام في اطار صراع قوى أو تحقيق مصالح لا تتفق مع طموحات شعوب أو آمال أجيال.

ولأن للمواقف المبدئية والرؤى الواضحة المحددة التي تصطدم بمزايدات المزايدين ومصالح ذوي الغايات، ثمنها، فقد ظل الأردن طوال عقود مضت كالقابض على الجمر الذي يتحمل الأوزار من بني أمته والمكائد الدولية من مختلف الاشكال لكنه ظل يثبت في كل مرة أن ثباته على رأيه ورؤيته هو الطريق الذي كان يفترض بالاخرين أن يسلكوه قبل أن تقع الخطوب وتلد الكوارث كوارث.

واذا كان العالم يتحدث الان عن أمن واستقرار وسلام منشود في شرق أوسط جديد واذا كانت قد حلت الواقعية مكان الشعارات لدى أصحاب القرار، فان دعما مفترضا للاردن في موقعه وموقفه ودوره المركزي، سياسة واقتصادا، هو الاختبار الحقيقي للتوجهات التي يجري عنها الحديث لأمن وسلام واستقرار منشود في الشرق الاوسط.

● الاسواق

الصناعة الوطنية ومعادلة الحماية المفقودة

نعترف ويعترف الجميع ان للصناعة الوطنية همومها ومشاكلها، وان للصناعة الوطنية دور رئيسي وهام في اعادة بناء هياكل الاقتصاد الوطني وقواعده المنتجة ولا يختلف اثنان على ان عصب التنمية الحقيقي انما يكمن في عملية التصنيع وأن قياس التطور الحقيقي لابد وأن يأخذ من التصنيع احد اوجه ثوابته المهمة وابعاده التنموية الراسخة.

والصناعة الوطنية في اي دولة نامية لا تحظى بظروف توازي تلك التي تحظى بها في الدول المتقدمة خاصة اذا كنا نتحدث عن دولة نامية ذات سوق ضيقة كالاردن ومن هنا فان محددات او مقيدات توسع الصناعة الوطنية نحو تحقيق ما يسمى بوفورات العمل الكبير، تحول دون ان تصل الصناعة الى تقليل كلفة الوحدة الواحدة المنتجة الى ادنى حد لها، اي بمعنى ان عدم وصول الصناعة الى مستوى الاستفادة من وفورات العمل الكبير واستخدام كامل طاقة التصنيع لديها انما يضعف الموقف التنافسي لهذه الصناعة من الناحية السعرية اضف الى ذلك، ان كلفة مدخلات الانتاج الوطنية قد تكون اكثر من السعر العالمي لها، الامر الذي يضيف عبئا جديدا على كاهل القدرة التنافسية السعرية ايضا.

ومن هنا تأتي فلسفة التفكير بحماية الصناعة الوطنية، ومن هنا كان لا بد من اعتماد هامش معين تتحرك به الحماية ويؤمن الحدود المعقولة التي بناء عليها تتساوى أو تقترب شروط المنافسة من الوضع الامثل لها.

غير ان بيت القصيد هنا، هو ان نسبة الحماية المعلنة والبالغة من ٣٠٪ الى ٥٠٪ انما هي في حقيقة الامر نسبة اعتباطية مستندة فقط الى نسبة التعرفة الجمركية المفروضة على السلع الشبيهة بالصناعات الوطنية والمستوردة.

اذ بالرغم من ان نسبة التعرفة الجمركية تشكل مدخلا رئيسيا من مدخلات تكوين معادلة الحماية للصناعة الوطنية، الا ان معدل الحماية ذاته هو في النهاية لا يساوي نسبة التعرفة الجمركية هذه.

وعليه، فان المطلوب هو ان يصار الى تشكيل لجنة فنية من كل من القطاع الخاص والقطاع العام، يعهد اليها مهمة وضع المعادلة العلمية الصحيحة لمعدل الحماية فتتعامل هذه المعادلة مع قطاع الصناعة مثلما تتعامل مع كل فروعه الرئيسية، بحيث يمكن اعتماد نسب مختلفة تبعا لاختلاف النشاط الصناعي وفق المعادلة الصناعية الفنية لكل نشاط على حده.

ان وضع مثل هذه المعادلة الحمائية، وما يمكن ان يتبعها من معادلات حمائية لفروع الصناعة، انما يوضح الرؤية ويزيل كثيرا من الضبابية المستقبلية، كما يجعل موضوع الحماية في النهاية خارج دائرة الاعتباطية ليكون ضمن منطوق العلم والتحليل الصحيح، اذ لا يمكن انصاف الوضع التنافسي للصناعة الوطنية وتحديد النسبة الصحيحة او الاقرب الى الصحة لمعدل الحماية الصناعية دون ان توجد تلك المعادلة وتحدد بالتالي قواعد الحماية على اساسها.

● الاسواق

كتاب

حرب في الخليج

صدر حديثا، عن دار الجليل للنشر والدراسات والابحاث الفلسطينية، كتاب جديد، يحمل اسم «حرب في الخليج»، ابعاد على اسرائيل، وهو تقرير طاقم مركز الابحاث الاستراتيجية الاسرائيلي، يافه، وترجمة بدر عقيلي من اسرة الدار.

مادة الكتاب التي غطت نيفا واربعمائة صفحة من القطع الكبير، ليست مجرد مواضيع انشائية، انما هي عصارة فكر حشد كبير من اعمدة البحث الاستراتيجي في اسرائيل حول حرب الخليج، هذه الحرب التي تعتبر نقطة تحول في تاريخ المنطقة العربية، وخلفت وراءها مزيجا من الفرح الاسرائيلي الاني، والقلق المستقبلي.

يتميز هذا الكتاب، بانه زاخر بالحقائق الموضوعية، ومع ذلك، فان علينا ان نستذكر، ونحن نقلب صفحات الكتاب، ان الباحثين الثمانية عشر الذين اصطفوا لوضع لبناته، يستندون الى ايديولوجية صهيونية لا تخرج حرب الخليج من دائرة الصراع العربي - الاسرائيلي، فجاءت تحليلاتهم متوافقة مع المصالح الاسرائيلية، ولعلنا نذهب الى ابعد من هذا، لنقول ان هؤلاء الباحثين يجندون افكارهم، وجهدهم لخدمة قضايا، وضع صناع القرار الاسرائيلي عناوينها سلفا، ومن هنا نجد انفسنا ملزمين بوضع علامات استفهام كبرى امام كل بحث، خاصة اذا كان متصلا بالامن الاسرائيلي، وشعاراته المعروفة، وصولا الى «دولة اسرائيل الكبرى».

حرب الخليج في الفكر الصهيوني، ليست مجرد حدث عابر، فهي وان كانت ضرورة املتها حقيقة ما يسمى بالنظام العالمي الجديد، بيد انها في المقابل مهمة انقاذ، حشدت لها واشنطن كل الامكانيات، وتقاسمت غنائمها مع تل ابيب.

الباحثون الاسرائيليون وهم يستقرئون الحاضر والمستقبل، من خلال عبر الماضي، لا يبحثون عن الحقائق المجردة العامة، ذلك ان لابحاثهم خصوصية اسرائيلية، صهيونية اولا، وهم ليسوا بحاجة الى مبررات لنظرياتهم، خاصة وان حرب الخليج اطلقت لخيالاتهم العنان، ليرصدوا المستقبل بعيون ترمق الصواريخ وهي تدك جبهتهم الخلفية التي اعتادت ان تجلس في صفوف النظارة، فتوفرت لهم مادة غزيرة للبحث تؤكد مصداقيته - اسرائيليا - الاثار الماثلة في الذاكرة، وهنا تكمن اهمية الكتاب فكثيرة هي الكتب التي تحدثت عن حرب الخليج، بيد ان هذا الكتاب - التقرير - يتميز عنها بانه يعالج الصراع العربي الاسرائيلي، من خلال رؤيته لهذه الحرب...

الى اي مدى حققت حرب الخليج، الامن الاسرائيلي؟ ثم الى اي مدى ستفرز حرب الخليج سلاما وفق المقاسات الاسرائيلية، والمصالح الاميركية؟ وهل سينهض العرب والمسلمون من جديد ليقارعوا دولة اليهود؟

اسئلة يجيب عنها الباحثون الاسرائيليون عبر هذا الكتاب.

بدر عقيلي، مترجم الكتاب، الذي جمع بين امانة الترجمة، والرؤية الوطنية، قرأ الكتاب العبري بعينين عربيتين، اضاف توضيحا هنا، واشارات هناك، ليجعل من الكتاب حجة لكل من يهمهم الامر، يضعون من خلاله اصابعهم على خلاصة ما تفتق عنه الفكر الصهيوني حول حرب الخليج المدمرة.

اسرائيل .. فكرة .. تنفيذ .. «دولة»

اقتحم السفير السوفياتي مكتبي واعلن قطع العلاقات

نجاحنا العسكري أثار شعورا بالارتياح في العالم!

مذكرات

ابا ايبان ١٢

ابا ايبان نشا وترعرع في صفوف الحركة الصهيونية وكان عضوا فاعلا فيها ... لعب ادوارا كثيرة وكبيرة لتنفيذ مخطط اغتصاب فلسطين ... وقبل الرسميات وشغره لمنصب وزير خارجية للكيان تجول الكثير وحمل السلاح لدعم ما لم يقتنع به كما يعترف في مذكراته التالية ... ولعل من المفيد التركيز قبل قراءة هذه المذكرات القول بان ايبان كان قبل اغتصاب فلسطين مسؤولا عن الاعلام الصهيوني والترويج لاكاذيبه ... ومن فمك ادينك .. فهو يعترف بان الدفاع عن امور كاذبة وغير مقنعة هو امر اساسي في الايمان الصهيوني ولعله في مذكراته هذه يمارس فعلا هذه المقولة فهو يكذب تارة ويصدق اخرى ويتفاوت الكذب والصدق فيما كتب بدرجات كبيرة ، ولكنه يريد اقناع من يقرا بان هناك ملحمة تاريخية لم يشهدها العالم كانت وراء قيام «اسرائيل» وانه كان احد ابطال هذه الملحمة .

الجديد في هذه المذكرات ما يكشف عنه ايبان حين يتحدث عن استراتيجية اميركية واسرائيلية جديدة وضعت بعد التطورات التي شهدها العالم مؤخرا وخاصة خلال وبعد عام ١٩٩٠ ،هذه الاستراتيجية تقوم على اساس بناء الدول الاقليمية المتداخل والذي يضم عدة قوميات في المنطقة - الشرق الاوسط - لان ذلك سيحقق لاسرائيل ما لم تحققه القوة العسكرية . ايبان يتجول في مذكراته ويقيم في عدة محطات هامة وغير هامة ويقول عن غزو لبنان انه استهدف اقناع الفلسطينيين بان الاردن هو وطنهم والقضاء على هويتهم القومية .. ولكن هذا الهدف لم يتحقق لعدة اسباب ... فسقط المخطط وسقط بعده واضعه وزير الحرب الاسرائيلية السابق اريل شارون .

الانتفاضة من وجهة نظر ايبان كانت ردا على هذه المخططات الاسرائيلية ولم تنطلق عام ١٩٨٧ بل كانت كامنة في قلوب وعقول الفلسطينيين وهي موجودة قبل انطلاقتها ولكنها كانت عود الثقاب الذي حرق حطب الياس الفلسطيني .

في هذه المذكرات الكثير والكثير ولكن ايبان يريد من الفلسطينيين بالذات ان يندموا لانهم لم يقبلوا بما عرض عليهم سابقا ولكنه يناقض نفسه حين يقول لا يوجد شعب اخر غير اليهود في ارض اسرائيل .. ولكي يزيد الندم مرارة امام الواقع الذي نعيش يقول ايبان : لو قبل الفلسطينيون صيغة كامب ديفيد لكانوا يحتفلون الان بذكرى استقلال دولتهم ؟!

إحتفلنا بانتصار مذهل ... مجلس الامن رفض إنسحابنا لحدود ٦٧

دخل وقف اطلاق النار حيز التنفيذ في السادسة صباحا يوم العاشر من حزيران ومعه وصلت حرب الايام الستة الى نهايتها ويوم العاشر من حزيران اقتحم السفير السوفياتي شوفاكيم برفقة مستشاره مكتبي المؤقت في تل ابيب. وبصوت مرتعش قرا مذكرة بالروسية، ترجمها مرافقه للعبرية الممتازة، وكان الاعلان الذي قراه: «لقد تلقينا لتونا معلومات تفيد بان القوات المسلحة الاسرائيلية ودون ان تضع اي اعتبار لقرار وقف اطلاق النار الذي اتخذه مجلس الامن، لا تزال تواصل الاعمال الشبيهة بالحرب، وتنفذ غزو الارض السورية والتحرك تجاه دمشق.

ولو لم توقف اسرائيل الاعمال الشبيهة بالحرب فورا، فان الاتحاد السوفياتي مع الدول الاخرى المحبة للسلام، سيتبنون عقوبات مع كل النتائج التي ستتمخض عنها.

لذلك فان حكومة الاتحاد السوفياتي تعلن، في ضوء الهجوم المستمر من قبل اسرائيل ضد الدول العربية والخرق الصارخ لمقررات مجلس الامن انها قد تبنت قرارا بقطع العلاقات الدبلوماسية مع اسرائيل.

وفي غضون يوم واحد، فان كل من بولندا، تيشكوسلوفاكيا، المجر، بلغاريا، وحتى يوغسلافيا، قد قطعت علاقاتها معنا، باستثناء رومانيا التي ابقت علاقاتها الدبلوماسية معنا ووسعت نطاقها فيما بعد. وكان الاثر الفوري لقرار الاتحاد السوفياتي بالخروج من اسرائيل هو اخراج نفسه من اية مشاركة في الحوار الشرقي اوسطي، وبالتالي اهداء نصر للولايات المتحدة لم تكن تحلم به في صراعها من اجل النفوذ في قطاع مهم من قطاعات المجموعة الدولية.

● تاييد دولي للعدوان

وفي الرابع عشر من حزيران، احتفلت الدبلوماسية الاسرائيلية بانتصار مذهل عندما رفض مجلس الامن قرارا سوفياتيا يطالب بانسحاب اسرائيل للخطوط السابقة. فقط اربع دول - بلغاريا، الهند، مالي، والاتحاد السوفياتي، هي التي ساندت الفقرة التي «تشجب» «النشاطات العدوانية» لاسرائيل، اما الفقرة الثانية التي تدعو للانسحاب الى ما خلف خطوط الهدنة فلم تحظ سوى بتاييد ٦ اصوات بدلا من الاصوات التسعة اللازمة. ولم يصدق الكثير من الاسرائيليين اعينهم ولا اذانهم. فعلى النقيض من عام ١٩٥٦، لم يشجب انتصارنا في عام ١٩٦٧ من قبل اية هيئة دولية، كما لم تاذار اية ضغوط بشطب نتائجها بالانسحاب للخطوط السابقة

وبعد ايام قليلة من انتهاء الحرب، وصل الاتحاد السوفياتي لنتيجة انه سيتحقق وضعا افضل في الحلبة الاوسع للجمعية العامة، وبموجب ذلك، فقد شرع في اتخاذ خطوات كما حدث عام ١٩٥٦ لدفع الجمعية العامة لعقد جلسة خاصة. لكن اتضح بعد ذلك انه اساء الحسابات بشكل خطر في محاولته عقد الجمعية واشراك هيبته في النتيجة. فنجاح اسرائيل العسكري اثار شعورا بالارتياح حول العالم، ومحاولة شجبه كانت اخفاقا محبطا.

لقد كان حزيران ١٩٦٧ هو شهر الحساب فكل واحد من الممثلين الرئيسيين في مسرحية حرب الايام الستة قد مر بحالة تغير سريع في الوضع خلال اسبوع واحد فواشنطن وموسكو رغبتا بالحاح في تجنب التورط في حرب اثارها الاتحاد السوفياتي ولم تستطع الولايات المتحدة منعها لكن لم يكن ثمة مجال للافلات من التورط فالحرب ونتيجتها سيتعبانهما بدون راحة . وفي تفجر العداءات الاولى في الخامس من حزيران ١٩٦٧ ، طلب الرئيس جونسون رئيس الوزراء السوفياتي كوسجين على الخط الساخن وحصل منه على وعود بضبط النفس ولكن لتحقيق عمل جيد ، بعث باساطيله الى المياه القريبة ، ليس بهدف التصعيد وانما لتحقيق هدف معاكس هو اظهار الطابع المحلي للانفجار العسكري وكانت رسالته للخصم السوفياتي واضحة : «دعوا كلينا خارج هذه المشكلة» وقبل مرور يومين كان جونسون قد جهز كل الاجراءات المضادة لسوء الحساب التي تتشاور بشانها القوى العظمى مروية في مناقشات السيطرة على التسلح . ولم تفلح القوتان العظيمان ، كما كانتا تسميان سوى في الافلات من الحرب ولم تستطيعا الاختباء . وكل واحدة منهما (اما ان ينتهي بها المطاف اما فائزة او خاسرة . وقد تلاشت الاسباب المباشرة للحرب بسرعة من الوعي .. وعلى الفور تراجع الحصار المصري لخليج العقبة وتعزيزات الجنود في سيناء الى وضع ثانوي ان الشرارة التي تشعل حربا نادرا ما تكون سببها الرئيسي ، او اهم نتائجها . وعبر صيف ١٩٦٧ اصبحت اسرائيل معتادة على وضعها الجديد فقد تخطت الشرق الاوسط وبدلا من الظهور كضحية خائفة من العداء الاقليمي والعزلة الدولية ، اكتسبت اسرائيل صورة السوبرمان القادر على تخطي الصعاب والحواجز التي ستكون مميتة للبشر العاديين واستند ابب وفولكلور كامل على فكرة اسرائيل المطلقة القدرة التي ولدت ما بين ليلة وضحاها . وكانت نجاحاتنا الدبلوماسية في اواسط صيف ١٩٦٧ مستبعدة لدى العرب اكثر من انتصارنا العسكري وذلك لانه في المجال السياسي دائما ما يبدأ العرب بميزة مبدئية اهم بكثير مما هو الحال في ميدان المعركة لكن عرب فلسطين ردوا على هزيمتهم بقدرة غريبة فلقد اكتشفوا ان الاسرائيليين الغزاة لا يعتزمون ان يفعلوا بهم ما كانوا هم بصدد فعله لليهود لو ان مجريات المعركة سارت لصالح الطرف الاخر وساند المنطقة والتجربة اعتقاد العرب ان قيادتهم لانظمة الاقتراع الدولية وتفوقهم في النفط المال ، الفضاء الاستراتيجي سترغمنا على التخلي عن مكتسباتنا دون مكسب او تعويض وكانت دهشتهم العظيمة هي ان يخسروا اول جولة في الامم المتحدة التي كانوا يعتبرونها ارض بيتهم فهذه المرة كان كل شيء مختلفا عن عام ١٩٥٦ ، ولم يامر مجلس الامن الاسرائيل بالعودة الى مواقعها السابقة بل امر بوقف اطلاق نار يجمد المواقع المفيدة التي وصلتها الجيوش الاسرائيلية .

وهذه المرة فان الجمعية العامة بالاضافة لمجلس الامن قد رفضا شجب عمل اسرائيل الوقائي وصوتا ضد كل النصوص التي تطالب بانسحاب القوات الاسرائيلية قبل السلام وكان العرب يشعرون بالفزع نتيجة هذه الانتكاسات لكنهم لا يزالون يعتقدون ان ميزانا اكثر واقعية للقوة سيكون لصالحهم فما خسروه في ارض المعركة سيكسبونه على مائدة المفاوضات .

● موسكو اول الخاسرين

اول من كانوا في طابور الخاسرين هو الاتحاد السوفياتي فحرب عام ١٩٦٧ هي طفل الاتحاد السوفياتي فالعرب الذين سعوا ليكونوا المستفيدين من حماية الكرملين اصبحوا ضحاياه فموسكو دفعت العرب بشن الحرب لكنها لم تفعل شيئا على الاطلاق لمساعدتهم على كسبها بل انهم لم يستخدموا حتى قوتهم في الخطابة الترويعية التي خدمتهم جيدا ضد اسرائيل عام ١٩٥٦عندما تسببت التهديدات السوفياتية في احداث الذعر حتى بين اعضاء الحكومة الاسرائيلية ولم يكن الاتحاد السوفياتي وجدانيا فقد اعتقد ان السباق للاسراع والمعركة للقوي وعندما اثبتت الحكومات والجيوش العربية قلة كفاءتهم بل شوهت سمعة الاسلحة السوفياتية اصبحت موسكو غير متحيزة وحذرة واقتصر دورها على الكلام المدوي نيابة عن العرب فالموقف السوفياتي تجاه الدول العربية المهزومة حمل جو الاستياء الملطف .

وعبر هذه الاخفاقات المجتمعة في الحكم والسيطرة ، عانى الاتحاد السوفياتي من تاكل في مصالحة وهيبته العالمية ، فاهم استثمار اسلحة ودعم دبلوماسي قام به الاتحاد السوفياتي خارج مجاله الشيوعي تبدد في اسبوع واحد لذلك فان القوة الواقعية السوفياتية اصبحا اقل رعبا عبر العالم وبدات بعض الدول الصغيرة في التساؤل حول جدوى اقامة تحالف مع الاتحاد السوفياتي .

ومن اجل تقديم اجابة مقنعة اعاد الاتحاد السوفياتي بسرعة بناء الجيوش والقوات الجوية العربية وعين خبراء على الارض المصرية والسورية لكن هالة قداسة قوة موسكو لم تظل على نفس بريقها العالمي الذي كانت تتمتع به سابقا ولم يعد لاية دولة في العالم العربي او اي مكان اخر الكثير من الاحترام لحماة لا يحمون .

● عهد اسرائيلي جديد

وفي الثاني والعشرين من سبتمبر لعام ١٩٦٧ نشرت الصحف الاسرائيلية بيانا طوله ١٦٠ كلمة ومثيل بها يزيد على خمسين توقيعا وبعضها من ذوي المهابة وكان نصه كالتالي :

ان انتصار قوات الدفاع الاسرائيلية في حرب الايام الستة قد ادخل الشعب والدولة في قلب عهد جديد ومصيري فاسرائيل غير المقسمة هي الان في ايدي الشعب اليهودي ، وكما اننا لا نملك الحق في نبذ دولة اسرائيلية فانه يجب علينا ان نقابل بعرفان مامنحنا اياه هذا العهد تحديدا كامل ارض اسرائيل .

نحن ندين بالولاء لسلامة ارضنا لماضيها ومستقبلها ولا تملك اية حكومة في اسرائيل الحق للتخلي عن هذا الكمال .

واطلق الموقعون على نفسهم اسم «حركة اسرائيل الكبرى» وكانت القائمة غير عادية فالمتطرفون اليمينيون ودعاة الضم ورجال الليكود وقفوا جنبا مع اعضاء الحركة العالمية في تحويل الولاء مع العلم الاسرائيلي القديم الى الخريطة الاسرائيلية الجديدة كما ان عددا كبيرا من كبار الشخصيات في الحركة الادبية العبرية قد اعطوا اسماءهم لهذه الوثيقة وقد حطمت القائمة الحواجز الحزبية وجمعت سويا الساسة والكتاب الاسرائيليين الذين لم يلعبوا على الاطلاق دورا سياسيا . واهم العناصر خطورة في النص كان تاكيده على ان شعب اسرائيل وحكوماتها المتلاحقة لا يملكون الحق في تقرير اي شيء يتناقض مع اهداف حركة اسرائيل الكبرى وكانت هذه الفكرة محرضة على الفتنة اخلاقيا ومعادلة لانكار سيادة اسرائيل فاذا كانت المؤسسات الاسرائيلية المنتخبة لا تتخذ قرارات حول مسائل الحدود الوطنية وشروط السلام فمن الصعب تحديد اي غرض تخدم فالبيان الجديد مجد مصادرة اقليمية برزت لحيز الوجود كنتيجة لحرب الايام الستة فهذه الخريطة لا تتطابق او تتكيف مع اي فهم تاريخي لحدود البلاد فمناطق لم تشكل على الاطلاق جزءا من اية مملكة او دولة يهودية ، مثل مرتفعات الجولان وسيناء جعلت فجاة جزءا من الوطن وكنت اعلم بشكل اعمق من الكثيرين ان اسرائيل قد دخلت الحلبة الدولية في وضع تعاقدي فلو رفضنا مشاركة السيادة والارض مع الشعب الفلسطيني المجاور في ١٩٤٨ ، فان عدد الدول التي سترفع صوتها ويدها لصالحنا ستكون صفرا ولكانت المجموعة الدولية قد نظمت نفسها بنجاح لمنع قيام (دولتنا) .

ان مبدا التقسيم كان دائما الاساس لشرعية اسرائيل الدولية وبعد ان اداروا ظهورهم للعمليات التاريخية التي اخرجت (الدولة اليهودية) لحيز الوجود فقد سعى مؤلفو الوثيقة لالزام اسرائيل بشكل لم يوجد على الاطلاق في التاريخ حيث رفعوا نتائج حرب ١٩٦٧ الى نوع من النص المقدس وبقيامهم بذلك فقد اداروا ظهورهم بازدراء لدولة اسرائيل كما تصورها (اعلان الاستقلال) عام ١٩٤٨ .

ان حركة اسرائيل الكبرى كانت ظاهرة جديدة في السياسات الداخلية الاسرائيلية فالاتحاد بين الاصولية النظرية والطموح الاقليمي قد تم التعبير عنه في حركات مثل جوش ايمونيم (حركة المخلصين) التي افتت بحق اليهود في الاستقرار في الاراضي المحتلة متحدية بذلك قوانين الدولة التي هم عرضة لها نظريا . وعرض اخر من العهد الجديد كان هيمنة موشيه دايان وزير الدفاع على السياسات الاسرائيلية ولم يكن ثمة شيء مزعج في اسرائيل بعد حرب الايام الستة اكثر من اخضاع سياسات اسرائيل لارادة دايان وبدون شك فان سلطته كانت اعظم من سلطة اي اسرائيلي اخر حتى اولئك الذين كانوا مثله نظريا او كبار مسؤولين لكن في الحقيقة المجردة هو لم يكن مهندس انتصار اسرائيل العسكري ، بل انه خرج من ظلمة المعارضة البرلمانية قبل ايام قليلة من الحرب في وقت كانت فيه الخطط قد صيغت وعين القادة وجمعت المعدات .

وقد قاوم رئيس الوزراء اشكول بعمق ما اعتبره محاولة ناجحة لسرقة رصيد انتصارنا منه فرغم كل شيء فقد كان اشكول هو الذي هيا النظام الدفاعي للمحنة وهو الذي ثبت توقيت المعركة . وترك دايان ميراثا صعبا لمن خلفوه من اجراءات العقوبات الجماعية التي اتخذها ضد المقاومة الفلسطينية فنسف البيوت كان غالبا يترك ما يزيد على عشرة افراد لعائلة عربية يعانون من التشرد لان احدهم مشتبه به ، بدون ادانة رسمية باستخدامه العنف اما رؤساء البلديات الذين لم يكونوا منسجمين مع الادارة العسكرية الاسرائيلية فكان من الممكن ازالتهم من المنصب ما بين ليلة وضحاها وكانت اللقاءات الحرة الاحتجاجات والمظاهرات السلمية ممنوعة وترك البلاد لا يوفر اي ضمان بحق العودة .

● ديان زرع الوهم

وحمل دايان الاعتقاد الشائع لدى الحكام الاستعماريين بانه لو تم اعطاء الفلسطينيين فرصة اقل قدر من التقدم فانهم سيفقدون المذاق للاعلام ، الشرف ، الكرامة ، والاستقلال ، وامضى معظم وقته في وزارة الدفاع ليس في تجهيز القوات الاسرائيلية لحرب المستقبل المحتملة بل في مضاعفة اتصالاته في المدن والقرى العربية بالضفة الغربية وقطاع غزة وفي توزيع المكافات والعقوبات بشكل يثير الضغائن .

وكالحكام الاستعماريين كان صاحب اثر بالغ على الناس البسطاء ، الفلاحين والمزارعين في القرى كما تمتع بنفس الجاذبية لدى مثقفي المدن الذين كان طموح الحرية الوطنية يظهر في عيونهم طاغيا على الرفاهية اليومية للافراد . ان الشعب الاسرائيلي ، وبالذات شبابه لا يزال مكبلا بحصاد الوهم الذي زرعه دايان في السنوات التي اعقبت حرب الايام الستة . وقد وضع سوء حكمة على الحقيقة الفلسطينية المزاج الاسرائيلي فوق مائبت حتى الان انه طريق لارجعة عنه معتم بصور زائفة ويوجد الان مركز دايان للسلام في تل ابيب لكن السلام لن يتحقق الا بالتخلص من المفاهيم الرئيسية التي زرعها دايان عميقا في قلب الوعي الوطني الاسرائيلي خلال الفترة من ١٩٦٧ حتى ١٩٧٣ .

ان التوبة القربية لا تثير الفرار الجماعي نحو العقلانية ، وحتى حرب الايام الستة كانت الاحزاب الصهيونية الدينية الشركاء الموالين للحركة العمالية في الحكومات الاسرائيلية . ولم يكن قبول ارض اسرائيل مقسمة سهلا بالنسبة لها خاصة ولن الادب اليهودي والبيانات الحاخامية قد اعتمدت غالبا على حرب شهواني لارض اسرائيل .

لقد اسهمت حرب ١٩٦٧ في تثوير مزاج الصهيونية الدينية ولم تعد براجماتية وتجريبية مقيدة بالحقيقة ومكرسة للمصالحة بل تاثرت بشكل مضر ، ولكن مبهج بسبب الحرب واصبح قادتها يتحركون بواسطة المواجهة المقصودة مع الاماكن المقدسة في القدس والخليل او مع المدن التي تثير اسماؤها ذكريات توراتية مثل جريكو (اريحا) مشيشيم (نابلس)وراى رجال الدين ان انتصارنا لم يكن نتيجة للاداء العسكري المتفوق بل نتيجة لمعجزة دينية .

وكان التصلب العربي حليفا لمدرسة دعاة الضم اليهودية فقرار مجلس الامن ٢٤٢ كان معتمدا على الافتراض بان الراي العام العالمي يطالب بالحاح بالسلام في الشرق الاوسط لكن القومية العربية لم تستشف درسا كهذا من اخفاقها في الحرب . وكان رد الفعل العربي الاول على الهزيمة هو عدم افتراض ان السياسة المناهضة لاسرائيل قد اخفقت بل انها لم تطبق بالشكل الفاعل وتم الاعراب عن الامل في انتقام مبكر بخبث متميز بواسطة المنظمات الفلسطينية .

وقد فتحت وفاة اشكول في ١٢ شباط ١٩٦٩ الباب لمرحلة جديدة في قيادة البلاد . وفي غضون اسابيع قليلة من وفاة اشكول حلت مشكلة القيادة الوطنية والحزبية من خلال انتخاب جولدا مائير التي كانت قد استقالت من وزارة الخارجية لاسباب صحية قبل ذلك بسنوات قليلة .

■ يتبع

● جونسون

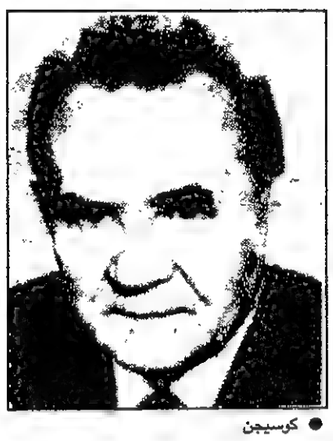

● كوسيجن

● ديان

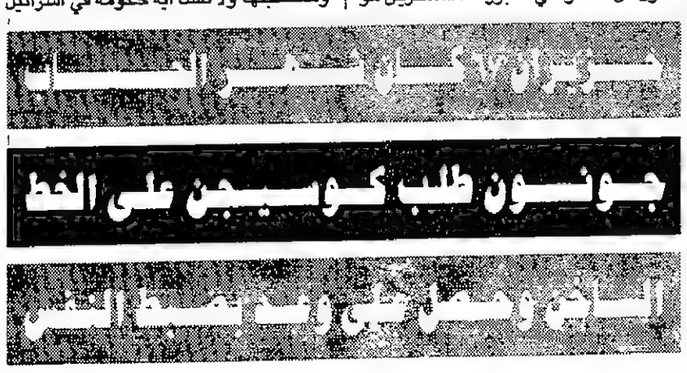

تأثيره المدمر أعظم من الكوكايين بثلاثة أضعاف

"كراك" آخر سموم الموت في قاموس المخدرات يجتاح الشوارع البريطانية

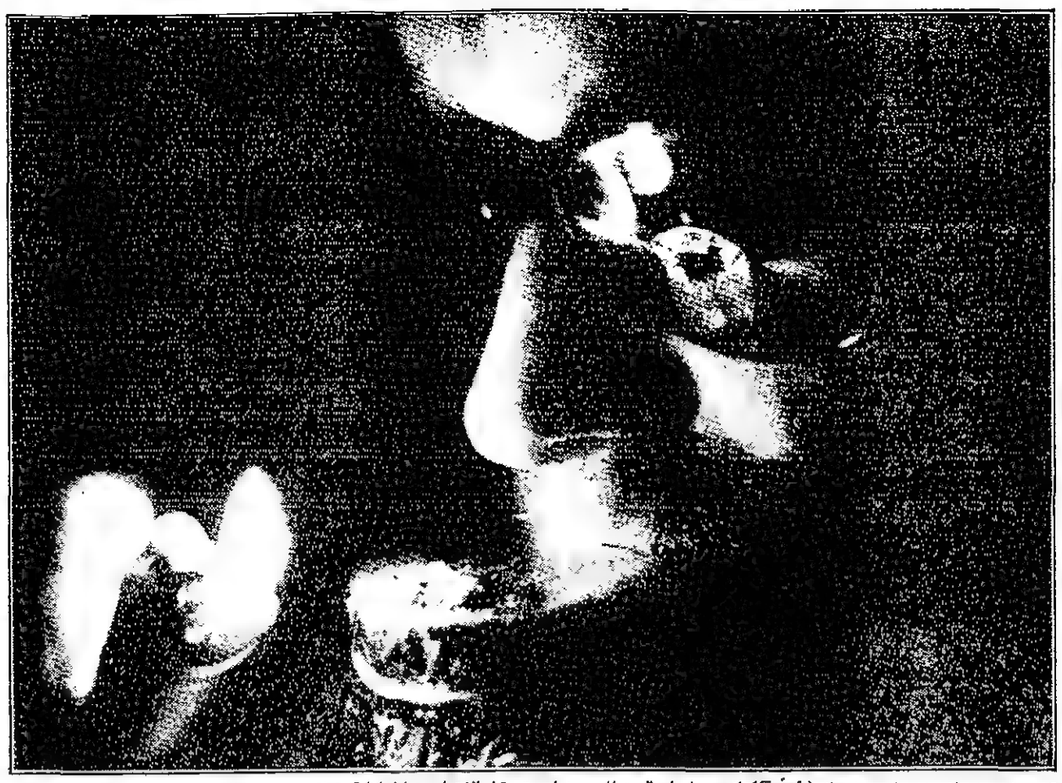

● يقول بعض المدمنين على مادة الـ (Crack) انهم صاروا يطلبون المزيد منها، حتى قبل الانتهاء من اول لفافة منها.

تسلط الصحف البريطانية، ومنها صحيفة الاوبزرفر، الضوء هذه الايام، على ظاهرة خطيرة بدات تعم اجزاء كبيرة من بريطانيا، وبصورة خاصة الاجزاء الغربية منها حتى بات يطلق عليها اسم «الغرب المتوحش» وهذه الظاهرة هي ظاهرة انتشار تجار المخدرات ممن يسمون "Yardies" او رجال العصابات القادمين من جامايكا، المهم في الموضوع، ان تجار المخدرات هؤلاء، غالبا ما يدافعون عن تجارتهم هذه بالتصدي بالبنادق الاوتوماتيكية لرجال المباحث البريطانية المعروفين باسم اسكوتلنديارد، والتي غالبا ما تنتهي بسقوط قتلى من الجانبين، كان آخرها مقتل الشرطي باتريل ديون في شارع في جنوب لندن مساء الاربعاء الماضي، وفي نفس الوقت مقتل احد تجار المخدرات على يد اولئك (اليارديز) الذين يهمهم بالدرجة الاولى المحافظة على نصيبهم في هذه التجارة المربحة، برغم عدم وجود دليل على ان مقتل الشرطي ديون وتاجر المخدرات كان على ايدي تلك العصابات الشريرة، مثلما يقرر سكان الحي الذي قتل فيه الشرطي وهو حي كلانجهام في جنوب لندن.

وما تخشاه الصحافة البريطانية، وهي تركز على هذا الموضوع، هو هذا الحشد من البنادق واليارديز والتجارة في الكوكايين والهيروين الذي بات يدمر سمعة بريطانيا الحديثة، وان شرطتها قد فقدت زمام السيطرة على هذه التجارة المدمرة في البلاد، وعلى المتعاملين فيها «من المهاجرين من جامايكا وكولومبيا وبعض دول جنوب شرق اسيا».

وما عملية بريكستون لمعالجة مثل هذه الجرائم التي استخدمت فيها الاسلحة، الا نمطا من هذه العمليات التي تريد الحفاظ على سمعة بريطانيا، كبلد رائد في التقدم والحضارة، وهي العملية التي اسفرت عن مصادرة ٢٠ قطعة سلاح وكذلك ١٠٨ غرامات من الزيوت الطيارة المخدرة المعروفة باسم كراك.

وبين ١١ آب و٧ ايلول الماضيين، قامت فرقة المنطقة الرابعة لمكافحة المخدرات بالاستيلاء على ١٧١ غراما من تلك المادة، وذلك من خلال اعتقال ١٥ شخصا من هؤلاء المهربين. اما في هذا الشهر فقد كان عدد الذين تم اعتقالهم من الذين يروجون، لهذه التجارة تجارة الزيوت الطيارة المخدرة - قليلا، الامر الذي حدا برجال الشرطة الى الاعتراف بانه قد بات بالمقدور السيطرة على هذه التجارة.

ومن الجدير بالذكر ان صناعة مثل هذه الزيوت الطيارة المخدرة، لا تتطلب سوى القليل من الكوكايين الذي يطبخ في فرن المايكروويف، وبالطبع، فان بيعها بعد عملية الطبخ هذه يدر على تجار المخدرات ارباحا تفوق بيعها مسحوقا، ثلاث مرات.

اما تاثير هذه المادة، فهو فوري ومركز، لدرجة ان المدمنين عليها يطلبون المزيد منها، حتى قبل ان ينتهوا من تدخين لفافتهم الاولى من هذه المادة، ومن الاثار المترتبة على استخدام هذه المادة المخدرة اصابة المدمنين عليها بالذعر وجنون العظمة (البارانويا)، وكثير من مستخدميها اصبحوا يتعاطون الهيروين للتغلب على ذلك الشعور بالكابة والعدوانية التي تسبب فيها، استخدام المدمن لتلك المادة المخدرة التي اصبحت تعرف في بريطانيا باسم (Crack)، فقد قال احد المدمنين من الذين استخدموها في مدينة نوتنجهام، انه قد اوقف استخدام هذه المادة، لانه وجد نفسه، يضرب بائعات الهوى اللواتي يعملن لديه عند تعاطيه لتلك المادة، الامر الذي يترتب عليه هروب غانياته، وهو عمل «يضر بمصلحته».

وتعتبر التجارة بهذه المادة (Crack) مربحة للغاية في بريطانيا، فعندما تم القاء القبض على احد تجارها في العام الماضي، وهو ويندل دانيلز، تبين انه قد حقق مرابح قد وصلت الى مليون جنيه استرليني، وهو المبلغ الذي جمعه من التجارة بهذه المادة ومن الكوكايين.

وتقول صحيفة الاوبزرفر ان معظم تجار هذه المادة هم من الهنود والافارقة الغربيين وكذلك من الذين قدموا من جامايكا وكولومبيا، اما زبائنهم، فمن جميع الاجناس والطبقات.

وتجارة هذه المادة قد نمت بصورة هائلة خلال السنوات القليلة الماضية، فقد تم في العام الماضي القاء القبض على ٦٦٩ شخصا من تجار المخدرات، نصفهم من مروجي هذه المادة (Crack)، كما تم الاستيلاء على ما زنته ٤٫٢ كيلو غرامات من المخدرات، كان الـ «Crack» من بينها.

ويدرك رجال مباحث اسكوتلنديارد جيدا ان هناك تجارة نشطة للمخدرات في بريطانيا وان هناك من يحمي هذه التجارة بالسلاح، ولكنهم في نفس الوقت يذكرون ان هذه التجارة قد خرجت عن زمام السيطرة، الا ان مقتل الشرطي البريطاني في الاسبوع الماضي لكفيل بنزع الثقة في السيطرة على هذه التجارة، وفي هذا الخصوص، يجب الاشارة الى هذه القصة، ذلك ان امراة من منطقة كلابهام في جنوب لندن، كان قد حكم عليها في شهر تشرين الثاني الماضي بالسجن تسع سنوات لتعاملها في تجارة هذه المادة، الا انها شوهدت في سيارتها المرسيدس البيضاء وهي تجوب شوارع لندن، وذلك بعد شهور قليلة من صدور الحكم عليها، وفي توضيح ذلك اكتفت سلطات السجن بالقول انه قد اطلق سراحها ليوم واحد فقط.

عاش مشردا بين الوكر والرصيف

التلميذ التحق بمدارس الجريمة وتخرج استاذا في دنيا النشل!!

خرج غريب الى الحياة ليجد نفسه وحيداً فيها بلا عائل بلا اب ولا أم لم يعرف يوما للحنان لذة او شعوراً لم يجد صدرا حنونا او يداً تربت عليه.. فذلك هو المجهول بالنسبة له.. وفي نفس الوقت لا يهمه كثيرا ان يبحث عنه لانه لا يدري ما اذا كان ذلك مهما ام لا.. كل ما يعرفه.. او يحاول ان يعصر ذاكرته لاسترجاعه.. انه وجد نفسه يوما بل اياما ينام على الرصيف. كثيرا ما داسته اقدام المارة المهرولين المتعجلين وحتى بعد ان يدوسوه لا يكلفون خاطرهم بالاعتذار.. فقط يلقونه بنظرة لوم ويكملون الرحلة وكانه هو الذي اذنب في حقهم.. فلماذا ينام في طريقهم.. وهو الذي لم يجد متسعا على غير هذه الارصفة يرقد عليها.. يرتمي في اي وقت شاء من الليل او النهار وينام ماشاء بملابسه الرثة.. عشرات المئات من المارة لا يلقون له بالا.. ولا ينظرون اليه الا ربما اذا وقعت اعينهم عليه مصادفة.. وكانهم لا يرون شيئا.. وان ذلك عادي في نظرهم.. لا احدا يكلف خاطره حتى بمد يده بقروش قليلة.. تمكنه من شراء بعض اللقيمات التي يقيم بها اوده.. الا اذا استجداها.. وكثيرون ينهرونه وقليلون يتافقون.. والاقل يعطونه الفتات.

وعن ابيه وامه لا تسل.. فهو لا يعرف عن ذلك اي شيء.. لا يدري ان كان لقيطا. ام انه ضل الطريق في فترة من العمر قبل الادراك.. ام انه سرق من ابويه.. كل ذلك غير معروف تماما بالنسبة له.. ولا يهمه ان يعرف ولا يكلف خاطره بالخوض فيه فهي حالة كما يصفها الاطباء .. ميؤوس منها.. ولا امل في احراز اي تقدم.. ولا حتى المعجزة يمكن ان تجمعه عليهما فالاشكال تغيرت والاماكن تبدلت ولماذا يبحث عنهما.. ولماذا لا يبحثان هما عنه.. الوقت غير مناسب لهذه الافكار.. ولا مجال للخوض في هذا المضمار فان هناك اهتمامات اكبر.

وما تزال الذاكرة حبلى.. تكتظ وتعج بالكثير من الاحداث الماضية.. ومنها ما هو هام جدا ولم تمحه الايام.. ولا زال كما حدث مثل شريط سينمائي .. يعرض اهم الاحداث التي تعرض لها بعد ان عانى كثيرا من الجوع والعري والنوم مفترشا الارض وملتحفا السماء.. حتى في اشد الاوقات بروودة في كانون الثاني.. الى ان وجد اليد التي تمتد اليه تنتشله من هذا البر.. كاليد التي تمتد الى الغريق في خضم المحيط الهائج بعد ان فقد الامل في النجاة والعودة الى الحياة مرة اخرى واشرف على الغرق.. كان طوق النجاة هذا.. رجلا في الخمسين من عمره تقريبا.. اعطاه طعاما اسمعه بعض الكلمات اللينة التي لم يعتد ان يسمعها من قبل.. وفوق كل هذا اصطحبه معه هناك الى مكان قصي على اطراف المدينة.. في مكان غير اهل بالسكان يتميز بالهدوء.. وجد صبية كثيرين في مثل سنه ومنهم من اكبر من ذلك.. ومنهم من هواقل.. حالتهم يبدو عليها البؤس لكنها عموما افضل من حالته بكثير.. فهم يضحكون ويمرحون ويتبادلون الشتائم والضربات..

يلعبون احيانا وكانهم من امثال هؤلاء الذين ولدوا وفي افواههم ملاعق من ذهب تخرج الضحكات من اعماقهم.. وكانهم ملكوا الدنيا باسرها.. في الحقيقة هم مجموعة من المتشردين ... اعضاء صغار في مزرعة تفريخ المجرمين. جمعهم هذا الرجل الذي التقط غريب من الشارع وفعل به ما فعل بهم من قبل.. استغل حالتهم وقام بتدريبهم على فنون النشل في الزحام في الباصات في الطوابير والتجمعات.. فرادى احيانا وثنائيات في احيان اخرى.. وفي نهاية كل يوم تجمع الحصيلة لتدخل جيبه.. دونما ان يحصل الاعضاء منهما الا على الفتات واقل القليل.. وليس هو هذه الاموال في جيوبه.. ولا يجرؤ ايهم على ان يحصل لنفسه على اي شيء منها او ان يساله عن حق فيها وخيل اليهم انه يراهم في كل لحظة.. ادخل في نفوسهم الرهبة منه.. كانوا يهابونه ويخشون سطوته.. فكثيرا ما كان يجعلهم يتجسسون على بعضهم ويعودون بكل ما حدث كل واحد يروي عن خط سير زميله.. فيعاقبه العقاب الشديد. تعرضوا كثيرا للكي بالنار وبالقطع الحديدية المشتعلة.. عذبهم حتى لا يخرجوا عن طوعه ويظلون اسرى له ورهن اشارته.

وشرب غريب من نفس الكاس الذي شرب منه هؤلاء .. وتعلم فنون النشل.. وعاش وفيا لهذا الرجل الذي انتشله من الضياع الى الضياع الاكبر.. وربما كان الخوف هو مبعث هذا الوفاء وسببه الاول.. ولم يفكر في التمرد عليه.. فقد تحسنت حالته على يديه وتغيرت ظروفه الى الافضل.. فالآن اصبح له مكان ياوي اليه.. بعد عمل يوم شاق.. وجد اشخاصا من نوعيته يستطيع ان يتعامل معهم دونما ان يركله احدهم او ينظر اليه شزراً، او يدوسه المارة في الطريق على الرصيف لكل هذه الاسباب وجد نفسه مع هؤلاء .. الى ان قبض عليه وهو يحاول نشل احد الركاب في باص عام.. وشعر به المجني عليه وامسك بتلابيبه واقتاده الى قسم الشرطة.. وعندما يساله الضابط عن اسمه يجيب «غريب».. لكنه لا يعرف ما اسم ابيه ولا جده ولا اسم امه ولا تاريخ الميلاد ولا محله ..كل بياناته في هذه الدنيا.. غريب.. ولا يحمل بطاقة تحقيق شخصيته.. وبعد التحقيقات تامر النيابة بحبسه وتلحقه بالاصلاحية.. وهناك يرى ويشاهد المئات من امثاله.. بل من الذين يفوقون بؤسه عشرات المرات.. كلهم ضاعوا تحت الاقدام.. ضلوا الطريق.. القتهم الايدي غير الامينة في طريق اللاعودة ... في طريق الضياع.

● غريب.. استاذ في عالم النشل

وخرج غريب من حبسه بعد عقوبة لم تستمر اكثر من شهر وعاد الى ماواه الوحيد يكمل رحلته ويمارس اعماله التي لم يعرف له عملا غيرها.. وتتكرر الاحداث اليومية. كما هي بلا تغير يذكر.. ويتعرض كثيرا في سنوات عمره الى الضبط ومضايقات رجال الشرطة وكثيرا ما يقبض عليه بنوع الاشتباه او تحت بند التحري.. ولكنه ما يلبث ان يعود الى وكره من جديد.

وكان يوما مؤثراً في حياة الاعضاء عندما مات الرجل الامبراطور صاحب هذه الامبراطورية .. لم يجدوا بعده شيئا يذكر ولو قليلا من تلك الاموال التي كان يجمعها كل يوم.. فقد كان ايضا ينفقها كل يوم.. لم يكن له بيت غير هذا الوكر وعاش حياته بلا زوجة وبلا اهل غير هؤلاء اللقطاء اولاد الشوارع.. وكان تفكك المجموعة من بعده ليذهب كل منهم الى حال سبيله.

وبلغ غريب الاربعين من عمره.. وبالرغم من هذه السنين الطوال لم يبدا حياته بعد فما زال يعيش تحت خط الفقر ولم يكن يجيد حرفة او عملا غير النشل الذي اصبح هو مهنته الوحيدة.. فراح يمارسه ولاول مرة تظل حصيلة اليوم في جيبه.. وينفق منها كما يحلو له.. يشتري ما يريد.. ويأكل ويشرب كل ما تهفو اليه نفسه الى ان ينفق المبالغ التي يجمعها.. كذلك يفعل كل يوم.

ولم يستطع غريب ان يغير من نظام حياته ولو قليلا.. عاش بلا نظام او ضوابط .. بعيداً عن تحمل اية مسؤوليات.. ولا يوجد على عاتقه اية تبعات. كل ما يهمه ان ياكل ويشرب فقط.. ويخرج للنشل كلما دعت الحاجة.

وعندما تقدمت به السن وبلغ الخمسين سنة وتجاوزهما تحول التلميذ النجيب الى معلم ... الى استاذ وناظر مدرسة في النشل.. تماما كما في المدارس التعليمية.. وفعل كما فعل به من قبل.. وراح يستقطب الصغار.. يتصيد المشردين.. يبحث عن الضالين.. ويأويهم الى كهفه الصغير ويعلمهم فنون النشل واساليبه.. وكيفية الايقاع بالضحايا.. والتمييز بين الزبون الثري من الزبون الموظف المتهالك. صاحب الجيوب الخاوية.. وفعل الاستاذ بتلاميذه اكثر مما فعله معلمه الراحل وكان عذابه لهم اشد.. ومعاملته اقسى.. فقد مات قلبه وانتزعت منه الرحمة.. بل ان هذه الكلمة فقدت معناها عنده.. فلم يجد يوما من يرحمه.. وذاق الامرين في حياته.. وعاش ضائعا تائها لا يعرف قدميه من راسه. بل انه لم يعش الحياة اصلا.. كما يعيشها السواد الاعظم من الناس مع زوجة واولاد في بيت مستقر.. كان مجرد ظل او خيال يتحرك هنا وهناك بلا معنى.

واوقف غريب نشاطه الشخصي تماما.. فهو الاستاذ الكبير فكيف يؤدي عمل الصغار.. هو صاحب المدرسة فكيف يلعب دور التلميذ.. واعتمد في كل نشاطه على تلاميذه.. الى ان جاء حظه العاثر.. وكان السقوط الاخير عندما قامت حملة من مباحث الاداب على جميع المناطق.. وكان من بين ما ضبطت جميع الصبية الذين يعملون لحساب الاستاذ غريب مدرس النشل سقطوا جميعا في ايدي رجال البوليس. لكن هؤلاء الصغار لم يكن لديهم الوفاء مثل ما كان عنده.. فلم يبح في اية مرة بقبض عليه باسم الرجل الذي يعمل لديه ولحسابه.. لكنهم في اول سقوط لهم انهاروا واعترفوا انهم يعملون لديه.

وبكل بساطة يلقى القبض على غريب بعد ان زحف الشيب على راسه الا شعيرات قليلة ما زلن يترنحن بين البياض وبين السواد.. وهو في العقد السادس من العمر.. وعدد غير قليل من اسنانه قد تساقط ولم يكن خافيا على احد افعال الزمن واثاره التي وضحت عليه تعلن عن نفسها في تجاعيد وجهه وبياض شعر راسه .. وحركته البطيئة وخطاه المتثاقلة.. سقط دون ادنى نوع من المقاومة.. فقواه قد خارت منذ سنوات ولم يعد يقوى على المثابرة.. واشرقت شمس العمر على المغيب وهو يعيش في الوقت الضائع الذي لا قيمة له.

ويعترف غريب بقصة حياته كاملة.. ويحول الى النيابة التي تامر بحبسه على ذمة التحقيقات وتقديمه للمحاكمة العاجلة بتهمة النشل.. وافساد الصبية الاحداث وتحريضهم على النشل.. ودخل السجن وهو لا يدري هل يمهله العمر للعودة الى حريته مرة اخرى وهل اذا عاد.. تنتهي رحلته مع الاجرام.

ازواج وزوجات امام المحاكم

وقف الزوج امام قاضي محكمة الاحوال الشخصية قائلا: لقد كنت اعيش مع زوجتي في شهر عسل دائم.. كانت حياتنا هانئة هانئة لا يعكر صفوها شيء.. كانت زوجتي مثالا صادقا للزوجة التي حباني الله بها.. ورزقت بطفلة جميلة زادت من بهجة حياتي... وقد حرصت منذ ولادتها على ان اهيىء لها الحياة الكريمة في ظلنا.. وكنت اعمل بالتجارة وكنت اتغيب عن بيتي واسرتي لان عملي كان يتطلب مني السفر الدائم.. وعند العودة فانا انتظرها بفارغ الصبر حيث ينتظرني الحب والحنان والدفء!!

.. حتى ذات ليلة.. عدت من سفرة طويلة الى بيتي.. وطرقت الباب ولا من مجيب ولكن الوقت كان متاخرا واسرعت ابحث عنها في كل مكان ومضى الليل ولم اعثر لها على اثر ولكن عدت الى شقتي مرة اخرى لعلي اجدها ولكن كانت المفاجاة حيث فوجئت باسرة تسكن شقتي اذن اين ذهبت زوجتي وابنتي؟

حقيقة كدت ان اصاب بالجنون فهل هي على قيد الحياة ام اصابها والطفلة مكروه؟! لكن كان لي صديقا عرف انني عدت من السفر وانني ابحث عن زوجتي وكان يعرف مكانها فقال لي انت مدعو معي على سهرة وهناك ستعرف مكان زوجتك وسوف تراها وذهبت معه وانا لا اكاد اصدق واخذت مكانا انا وصديقي وانا اساله اين هي وهل تعمل هنا ورد علي صديقي في هدوء سوف تراها الان وبعد ذلك اطفئت الانوار وارتفع الستار بعدها فوجئت بصديقي يقول لي انظر الى هذه الراقصة وامعنت النظر فيها فاذا هي زوجتي وعقدت المفاجاة لساني وربطتني بالمقعد الذي لجلس عليه وصدمتني الحقيقة المرة زوجتي راقصة مجترفة؟! كيف هذا ولماذا؟ وكيف؟ ومن الذي دفعها الى ذلك؟ بعدها لم اتمالك اعصابي ولم اشعر بنفسي وانهلت عليها بالصفعات امام الناس وانا اصرخ امام الناس.

وجاء دور الزوجة وقالت لهيئة المحكمة ان زوجي هو الذي دفعني الى هذا الطريق كنت اعيش سعيدة راضية بما قسم الله لنا وكنت له الزوجة الوفية المتفانية في خدمته واسعاده حيث انه كان يعمل بالتجارة لكنه بدلا من ان ينمي ويزيد الاموال من تجارته اغراه المال الى طريق الشيطان وانحرف مع اصدقاء السوء في سهراتهم فادمن الخمر والمخدرات وجره الى موائد القمار وخسر تجارته التي اهملها وافلس واغلق مكتبه بعد ان كثرت عليه الديون.

وامتدت يده الى مجوهراتي فباعها لينفق على نزواته ويشبع ملذاته وبصراحة ضقت به وبتصرفاته وعندما انفض من حوله كل اصدقاء السوء بعد ان فقد ماله جلس في البيت وفكر في الانتحار بعد ان ضاقت به كل السبل ولكني شجعته على ان يبدأ حياته من جديد فكر بالذهاب والسفر الى دولة اخرى على امل ان يجد عملا ويرسل لنا ما نواجه به مطالب الحياة لكن غيبته طالت وطالت وانا وطفلتي ليس لنا من مورد ولا معين وتراكمت علي الديون من ايجار الشقة وغيرها ولكن كانت لي صديقة فطلبت منها ان تبحث لي عن عمل حتى ولو شغالة حتى لا اعيش عالة على احد ولكن فوجئت بها تطلب مني ان اعمل راقصة ولكني في البداية رفضت ولم اجد امامي من سبيل غير ان اطيعها وعملت معها ولكني اعترف انني لم انزلق واحسست بكرامتي وانا اكسب من عملي راقصة.

ومضت اكثر من ثلاث سنوات نسيت فيها الرجل الذي نسيني وطفلتي فلم يرسل لنا ما نواجه به متطلبات الحياة حتى فوجئت به يحضر الى الصالة التي اعمل بها راقصة واعتدى علي بالضرب ثم بعد ذلك رفض طلاقي وطالبني بان اسامحه وبعد ذلك طالبني بالاستمرار في عملي (كراقصة) ولكن ما طلبه مني رفضته وفي الحقيقة انني اخرجته من حياتي كما نسيني ودفعني الى هذا الطريق.

وبعد الاطلاع على الدعوى تبين للمحكمة ان الزوج الذي يقرر بان زوجته انحرفت وعملت راقصة وانها تسهر مع الشياطين ثم يعود ويتمسك بها ويرفض طلاقها فلا يقصد من وراء بقائها معه الا ايقاع الضرر بها والاستيلاء على اموالها.

لذا جاء حكم محكمة الاحوال الشخصية بطلاق للزوجة من زوجها.

جريمة في حجرة النوم

اكتشف خيانتها فأطلقت عليه الرصاص

* عاد الرجل من عمله مبكرا فوجدها في احضان اخر سالها بهدوء عن سبب خيانتها فاطلقت عليه الرصاص وانطلقت الرصاصة الاولى فالثانية فالثالثة.. وسقط ميلفي ينو المهندس الاميركي مضرجا في دمائه.. وقبل ان يلفظ انفاسه الاخيرة نظر الى زوجته وقد امتلات عيناه بنظرات الفزع والهلع.. ومن سقطته على ارض حجرة النوم.. رفع ميلفي يده مشيرا الى المسدس في يد زوجته.. وتحركت شفتاه ببعض كلمات غير مسموعة وزفر زفرتين.. وحاول ان يرفع راسه من على الارض ونجح في ان يقوم نصف قيام.. والزوجة ثابتة في مكانها بجوار السرير والمسدس بيدها والتحفز بعينيها ثم فجاة سقطت راس ميلفي على الارض واغمض عينيه وخمدت انفاسه التي كانت تتلاحق منذ ثوان.. مات ميلفي برصاص زوجته سوان ام اطفاله الثلاثة .

التصرف السريع

ظلت سوان واقفة في مكانها بضع دقائق حتى تاكد لها ان الجسد المسجى اسفل قدميها لن يتحرك ثانية.. لقد انتهى الامر عليها ان تتصرف بسرعة.. نزلت سوان الى الدور الاسفل من منزلها ومنه الى القبو ومن بين المتروكات اختارت سجادة قديمة وبسرعة صعدت الى حجرة نومها حيث كانت عقارب الساعة تشير الى الثانية عشرة ظهرا عليها ان تتصرف بسرعة قبل ان يصل اطفالها الثلاثة من مدارسهم وانكبت سوان على انجاز عملها بسرعة ولفت الجثة في السجادة القديمة وربطتها بالحبل الذي جاءت به من صندوق لعب اطفالها وبهمة دحرجت الجثة على سلالم المنزل وجرجرتها لتعبر بها الى المطبخ الذي كان به باب يفتح مباشرة على الجراج. وفتحت شنطة السيارة الخلفية.. وبهمة حملت الجثة رغم ثقلها ووضعتها في الحقيبة وانطلقت بسيارتها مسرعة صوب النهر وفي المكان الخالي من النهر والذي تعرفه جيدا. فلطالما شهد نزهاتها مع زوجها في فترة خطبتهما.. قامت بالقاء الجثة في اعماق النهر ولم تنس ان تزودها باحجار ثقيلة حتى تغوص ولا تظهر لها ظاهرة ابدا..

وبسرعة البرق انطلقت سوان عائدة بسيارتها الى المنزل.. فما زال امامها مهمة عليها ان تنتهي منها قبل عودة الاطفال من المدرسة.. فعليها ان تزيل اثار جريمتها وعليها ان تمحي دماء ابيهم من حجرة نومه..

انتهت سوان من مهمتها وازالت اثار الجريمة ونزلت الى المطبخ تعد الطعام للاطفال.. وفي صباح اليوم التالي ذهبت سوان الى دار الشرطة تبلغ عن غياب زوجها فهو لم يصل لمنزله منذ ظهر امس حين غادر العمل قبل موعد انصرافه اثر اصابته بمغص مفاجيء كما اخبرها زملاء العمل حين استفسرت عن غيابه .

بلاغ

واخذ بلاغ الغياب رقمه في دفتر الغائبين.. ولم تتهم الزوجة احدا باختطاف زوجها او ايذائه.. فليس له اعداء وهو محبوب من الجميع.. واثار اختفاء ميلفي اكثر من علامة استفهام.. وتعجب.. فميلفي معروف باستقامته.. محب لزوجته واطفاله.. محبوب في عمله يحترم جيرانه ويحترمونه وليس له اي عداءات مع احد .

ومضت ستة اسابيع على جريمة الزوجة والجثة قابعة في مكانها اسفل النهر .

الخيانة

ودوت صرخة مدوية من الفتاة الصغيرة التي كانت تجالس خطيبها على شط النهر ونظر الخطيب الى حيث تشير اصابعها المرتعشة.. انها جثة طافية على سطح الماء .

وجاء رجال الشرطة وغص المكان بالمحققين ولم يستغرق الامر طويلا في كشف القتيل فقد كانت حافظته بكل ما فيها من اوراق ما زالت في جيب الجاكيت الذي كان يرتديه .

وكانت مفاجاة.. ولم تخف ردود فعل الزوجة تجاه اكتشاف الجثة على محقق النيابة.. وبعد ثلاثة ايام من الاستجواب انهارت الزوجة.. واعترفت بجريمتها وحكت تفاصيلها .

ولكن لماذا قتلته ؟

لقد فاجاني مع صديقي.. فقد عاد يومها من العمل في وقت غير متوقع.. وكما تقول في اعترافاتها.. ان هدوءه اقلقني.. لقد طلب من صديقي ان يرتدي ملابسه ويغادر المكان بهدوء.. ثم جلس على حافة السرير ونظر الي وهو يقول: والان اخبريني لماذا ؟

وكما تقول الزوجة لحظتها خطر على بالي ان اتخلص منه.. فقد تصورت انه كان يدبر لقتلي بهدوء.. لذا رايت ان ابادر لقتله قبل ان يقتلني.. فسهيته واخذت مسدسه من درج الطاولة وفاجاته قبل ان يفاجئني .

وبالحكم بالسجن مدى الحياة.. انتهت حكاية الزوجة التي قتلت زوجها لانه فاجاها تخونه .

الرياضة

الحسن يرعى بطولة الاردن الدولية بالطاولة

وافق سمو الأمير الحسن ولي العهد على رعاية بطولة الاردن الدولية للناشئين بكرة الطاولة والتي تقام خلال الفترة من ١٢-١٥ الجاري بصالة قصر الرياضة بمدينة الحسين للشباب والتي تاتي بمناسبة احتفالات المملكة بعيد ميلاد القائد.

رؤية رياضية

شغب الملاعب

من أهم صفات الرياضي الناجح ضبط الاعصاب والتصرف بهدوء وبخاصة في المواقف الصعبة.

فالمدرب او الحكم او الاداري او اللاعب الذي يفقد اعصابه وبخاصة في المواقف الصعبة وغير الصعبة لا يمكن أن يستمر طويلاً في الملاعب ولا يمكن ان ينال احترام الناس وتقديرهم.

لذا نقول بأن المدرب او الاداري الذي يفقد اعصابه في المباريات تنتقل عدواه الى لاعبيه فيفقدون بدورهم اعصابهم ويهتز مستوى ادائهم الرياضي وتزداد تصرفاتهم السلبية ثم يفقدون توازنهم بعد ذلك.

لقد شاهدت مؤخراً مباراة في لعبة جماعية لنادٍ عريق يحترم الجميع ادارته واعضاءه لما عرف عنهم من روح رياضية عالية خدشها مدرب وادري فريق هذه اللعبة عندما فقدا اعصابهما وسيطرتهما دون داع مقنع فاثر ذلك على تصرفات وسلوك وأداء لاعبي الفريق مما اضطر الحكم لطرد احدهم.

ويا لهول ما فعله هذا اللاعب من تصرفات حاول فيها أن ينقل عصبيته الى بقية اللاعبين والجمهور حيث تصرف داخل الملعب وخارجه تصرفات بهلوانية أقل عقاب موضوعي لها الشطب من سجلات الاتحاد واللعبة.

لقد اساء هذا اللاعب لنفسه ولادارته وناديه واسهم في قيادة فريقه الى الهزيمة دون داع لذلك.

لكن العتاب لا يقع على اللاعب وحده بل على الاداري والمدرب اللذين فقدا السيطرة على اعصابهما فاصبحا نموذجين سلبيين احتذى بهما اللاعبون.

إننا نتمنى توجيه المدربين والاداريين الذين يمارسون هذا النمط من السلوك عن طريق الندوات واللقاءات والدورات التثقيفية التي توضح بصورة علمية موضوعية ما هو مطلوب منهم في عملهم وعلاقاتهم.

إن الأمر ايضاً يحتاج الى تفاهم وتنسيق بين الاتحادات والأندية كي تتضافر معاً ودون حساسية لمحاسبة كل اداري او مدرب او لاعب يسيء للروح الرياضية او يخدش الحياء العام او يتصرف تصرفات فيها خروج عن المألوف او المطلوب من الرياضي المستقيم محاسبة شديدة توقف هذه الظاهرة الخطيرة التي لن تؤدي إلا الى شغب الملاعب والتخلف.

محمد جميل عبد القادر

عبر الاسواق

مدرب سوداني يطمح بتدريب ناد اردني!

يطمح المدرب السوداني كمال علي سيماوي من خلال «الأسواق» لتدريب اي ناد اردني يرغب بضمه خاصة بعد عودته الى السودان وانتهاء عقده مع نادي صحار العماني الذي تولى تدريبه موسم ٩٢ بعد ان ترك المنتخب العسكري الاماراتي.. وهو بالمناسبة يحمل شهادة التدريب الأولمبية ومختص بكرة القدم منذ عام ١٩٨٠ ولديه «كورس» في التدريب العالي من المجر.. ويذكر ان المدرب سيماوي كان قد درب اهلي والمجد اليمنيين، الروضة السعودي والحص الاماراتي لنهاية ٨٧ قبل ان يعود الى سلطنة عمان لتدريب النصر واخيراً صحار.. وقد بعث برسالة الى «الأسواق» تحدث فيها عن طموحه وامانيه بتدريب اي ناد اردني كما ارفق رسالته بنسخة من سجله الشخصي الـC.V.

تستضيفها الاردن

الامارات تحث العرب على المشاركة في بطولة الشطرنج

حث الشيخ فيصل القاسمي وزير الشباب والرياضة الاماراتي السيد عبدالله الدباني رئيس الاتحاد العربي لدعم بطولة الشطرنج العربية العاشرة التي سيستضيفها الاردن بالفترة الواقعة بين ٢ - ١٩ كانون الاول المقبل.. وتمنى عليه - لدى استقباله له في الامارات - العمل على دعم ترشيح محمد غباش مندوب الامارات لمنصب نائب رئيس الاتحاد الدولي في الدورة القادمة باليونان عام ٩٤ من خلال حث كافة الاقطار العربية والمشاركة في البطولة وكذلك المشاركة في اجتماعات مؤتمر الجمعية العمومية للاتحاد العربي الذي سيقام على هامش البطولة هنا في عمان!

اتحاد جديد للرياضة المدرسية

● د. منذر المصري

علمت «الاسواق» ان الايام القليلة المقبلة سوف تشهد اعادة تشكيل اتحاد الرياضة المدرسية في ضوء تنسيبات رئيس الاتحاد د. منذر المصري امين عام وزارة التربية والتعليم.

وعلمت «الاسواق» كذلك ان من بين الاسماء المرشحة لعضوية الاتحاد والمدربين السادة محمد سعد الشنطي، تيسير الناظر، محمد خميس ابو نمره، خندف حمدان، فاتنة مهيار، جاسر نويران، عارف كراسنه.

ويأتي التوجه في اعادة تشكيل الاتحاد ليتسجم مع المستجدات التي طرأت مؤخرا حيث انتقل السيد حسن علاء الدين الى موقع اخر في وزارة التربية فيما احيل السيد يوسف احمد والسيد صالح بطارسه على التقاعد.

في دوري طائرة الثانية

فوز السموع والمجد ومحاولة اعتداء على الحكام!

● واصل فريق المجد مسلسل انتصاراته بدوري طائرة الدرجة الثانية وحقق فوزا يستحقه على فريق عيرا ٣/صفر بواقع ١٥/١١، ١٥/٦، ١٥/٤ في المباراة التي اقيمت أمس على صالة رم بمدينة الحسين للشباب.

وجرت المباراة بصورة غير قانونية حيث لعب الفريقان بنفس الزي «الازرق» مخالفا لتعليمات البطولة وكذلك، دون وجود رجال الامن وعدم حضور مراقب للمباراة من الاتحاد، وبعد الشوط الثاني حاول عدد من جمهور عيرا الاعتداء على الحكام لولا تدخل العقلاء من ابناء نادي عيرا عموما المباراة شهدت سيطرة مطلقة لفريق المجد.

الذي احسن استقبال اللمسة الاولى والهجوم من مختلف المحاور عن طريق ابراهيم مصطفى وزياد الاقرع ونعيم هاشم ونضال جلامدة واحسن الفريق بناء حوائط الصد امام هجمات عيرا الذي لعب بفردية وعصبية.

وفي اربد تمكن فريق السموع من تحقيق فوز غالي الثمن على الكريمة ٣/١.

تأهبا لكأس الخليج

دورة كروية رباعية في الامارات

يواصل منتخب الامارات لكرة القدم استعداداته للمشاركة بكاس الخليج الثانية عشرة، وذلك باقامة دورة رباعية يشارك فيها منتخب الامارات بالاضافة الى ثلاثة فرق اوروبية هي : اف اس كوبنهاجن الدانماركي وجوتنبرج السويدي وبودو جلمت النرويجي، وذلك في منتصف شهر كانون الثاني القادم.

وكان منتخب الامارات الكروي استهل استعداداته بملاقاة منتخبنا الوطني في مباراتين الشهر الماضي حيث فاز في الأولى ٢/١ وخسر في الثانية ٢/صفر.

وكانت لجنة المنتخبات في الاتحاد الاماراتي قد عقدت اجتماعا تدارست فيه مجريات المباراتان. ووضعت تقييما مبدئيا لمستوى المنتخب.

وهناك فرصة امام مدرب الامارات - البولندي بيتشيك لاختيار عناصر جديدة للمنتخب وذلك اثناء اقامة كاس رئيس الامارات وبطولة الدوري بالاضافة للبطولة الدولية المنتظر اقامتها.

ضاحية مدارس المملكة في اربد والزرقاء

قال الزميل سعد الشنطي مسؤول النشاطات الرياضية في وزارة التربية والتعليم انه تقرر تاجيل اقامة بطولة سباق اختراق الضاحية للاناث على مستوى مدارس مديريات التربية والتعليم ليقام في اربد يوم ٢٤ تشرين ثاني الجاري بدلاً من ١٧ منه والتاكيد على اقامة سباق الطلاب يوم الخميس المقبل في الزرقاء.

وتحظى السباقات برعاية السيد خالد العمري وزير التربية والتعليم.

● الرمثا.. والفيصلي.. معا الى النهائي

في آخر أدوار نصف النهائي

تادرس ألحق الفيصلي بالرمثا للنهائي!

لم يترك الفيصلي فرصة للتواجد في النهائي للمرة الثانية على التوالي.. بعد ان انقض له جريس تادرس على كرة ابوعابد ونقلها لشباك خالد عبدالفتاح كما نقل فريقه كاملا الى النهائي الذي سبقه الرمثا اليه بعد ان انهى لعبة الحسابات مع سحاب حين اخرجه بهدفين سجلهما سليم نيابات من ركلة جزاء جاءت اثر عرقلة بدران الشقران والثاني احرزه لهم العقوري بعد ان احسن استغلال كرة سليم البينية.. فيما لم تبلغ طموحات سحاب حدا يزيد على تسجيل اكثر من هدف جاء بامضاء علوش الذي سجل هدفه الشخصي بعد فترة خصام دامت سنوات مع التهديف!!

وبالعودة لمباراة اربد وحسبما هاتفنا الزميل زياد بطاينة فقد جاءت احداث المباراة مملة كئيبة، شانها شان المباريات التي تجمع بينهما منذ زمن بعيد.. وقد انتهى الشوط الاول سلبيا بعد ان نجح ابناء سعد حمزة في المحافظة على حالة الطوارىء السلبية التي انتابت وسط القادسية ودفاعه الذين كانت مهمتهم الاساسية مراقبة تحركات الازرق والحد من خطورة راسا الحربة تادرس وابوعابد الذي يلعب للمرة الاولى هناك بدلا من صبحي عوض الذي رجع الى جانب شقيقه موسى وصديقه «اللدود» صبحي سليمان وفراس وعلي الزعبي الى الوسط لاحتواء هجمات القادسية وإجهاضها قبل ولادتها.. وهذا الخماسي استطاع عمل مثلثات جميلة في وسط الملعب وقام بتمرير الكرات كما يجب الا ان نهاية المهجمات كانت تتمحور حول خالد عبدالفتاح الذي امسك بيقظته كل ما وصل اليه وترك للباقي للهواء يعبث به كيفما يشاء.. وعلى العكس منه كان رائد احمد الذي تشاغب اكثر من مرة وربما اشتكى لمهند محادين من عدم وصول اي من الكرات اليه.. في الشوط الثاني تبدل الحال قليلا. ولكن طريقة القادسية لم تتبدل مما ادى الى قتل اللعب الذي بدا الازرق اكثر حماسا لتغييره باي طريقة من خلال طريقته ٤:٤:٢ التي انتهجها في الشوط الثاني ولم تسعفه الا في عمل خلخلة متاخرة في دفاع القادسية المتين الذي استمتع مع خالد عبدالفتاح بمراقبة جريس تادرس وهو يرتقي للكرة العرضية ويضعها بطريقة "بل كيك" في الشباك مسجلا هدفه الثاني بمرمى القادسية في مباراتي الذهاب والعودة.. وكنا نوهنا حين احرز جريس هدفه لاول مرة ان الروح التهديفية عادت له وهذا ما اكده.. لكن مازن شاهين لم يؤكد ما قلنا عنه ايضا فعاد للصوم بعد ان نام فريقه ولم يقم باصداده هو او هنطش بالكرات كما يجب. عموما هذا الفوز نقل الفيصلي لملاقاة الرمثا الذي سبق له ان التقى الفيصلي اكثر من مرة.. واعتاد كلاهما في نهائيات الكؤوس مفاجاة خصمه بعدد وافر من الكرات.. لكن القمة لم يبت بشانها جديا وان كان يوم ١٤ من الشهر الجاري هو الاكثر ترشيحا لاقامتها.

في دوري اليد

الاهلي العريق يهز لقب العربي المفضل

«الاسواق» - اربد

هز فريق الاهلي لقب العربي المفضل في عالم كرة اليد المحلية منذ سنوات (بطل المملكة) عندما هزمه مساء امس في صالة الحسن باربد وبين جمهوره بنتيجة (٣٤/٣٠) موقعا به هزيمة انتظرها منذ اكثر من ٨ سنوات وبات الاهلي بهذا الفوز التاريخي الفريق المفضل للفوز بصولجان زعامة دوري/٩٣ وكان عمان قد فاز امس الاول على الارثوذكسي (٢١/١٩) محافظا على ترتيبه الثالث على القائمة ومشاركا العربي نفس الرصيد النقطي (٤ نقاط)، وتاليا الشريط التفصيلي للمباراة اللاهبة التي حضرها د. ساري حمدان رئيس اتحاد اللعبة والسيد عدنان نغوي رئيس النادي الاهلي وشهد شوطها الثاني اكبر عملية استبعاد لفريق واحد وذلك عندما استبعد الحكم يوسف عبابنة مدرب العربي صبحي عمر وجناحه النشيط محمد ابو ليل وحارسه فتحي كيوان وكانت تلك بداية طيران الاهلي الرائع نحو مدارج الفوز التاريخي.

الاهلي/٣٤

العربي/٣٠

جاءت المباراة متكافئة في بدايتها واستمتع جمهور الحضور بالاداء الجيد لنخبة نجوم اللعبة من الفريقين ودخل الاهلي المباراة مدافعا بطريقة (٦/صفر) وهاجم بـ (٣/٣) حيث اعتمد على صانع العابه المهندس (عاطف) وعلى قتالية الحمارشة في الوسط واجاد المخضم عيسى عبدالله وحسين احمد في شن الغارات المجنحة كما تفوق الكاسح محمد طه في القصف البعيد بمساعدة المتحرك محمد حسن وجاء اداء الابيض المعهود بالخبرة العراقية المتطورة سريعا في الهجوم صلبا في الدفاع، ووصل كلا الفريقين مع نهاية الشوط الاول الى التعادل بالنتيجة (١٥/١٥) العربي اعتمد على صانع العابه ابراهيم البحيري وتناوب على الدائرة ابو ليل وخالد حرافشة الذي عاد للعب بعد ٣ سنوات من الايقاف ولكن عودته لن تترك له ذكرى طيبة (بسبب الخسارة) ولعب العملاق السلوي جمال البحيري كضارب وتناوب ابو ليل وبني هاني على الاطراف التي كانت محمية جيدا من فريد الزعبي ومحمد حسن وحاول جمال فتح الله هندسة منافذ عدة في الخط الابيض ونجح في ذلك في البداية عندما كانت لوحة النتيجة تشير الى تقدم ابطال الدوري.

واستفاد الاهلي في تعزيز الفارق في الشوط الثاني من خلال استثماره الجيد لضربات الجزاء التي تناوب عليها محمد طه والحمارشة ومحمد حسن بالاضافة الى انكشاف خطوط العربي بسبب الارتباك والاستبعاد حيث انطلق بعدها الاهلي في رسم انتصار عجزت عن تحقيقه فرق العاصمة برمتها اكثر من ١٠ سنوات.

نتائج يد الثالثة

جاءت نتائج مباريات الاسبوع الاخير من دوري الدرجة الثالثة لكرة اليد على النحو التالي:

- فوز الوحدات على ام جوزه (٢٠/١٦) والشوط الاول (١٢/٨).
- فوز كفر سوم على ساكب (٣٨/٣١) والشوط الاول (١٦/١٤).
- فوز الصريح على حسين المفرق (٣٠/١٠) والشوط الاول (٢٥/٩).

في مباراة استغرقت ٤٢ دقيقة حيث انسحب بعدها حسين المفرق احتجاجا على التحكيم وبهذه النتائج تتاهل فرق الوحدات (١٠ نقاط) كفر سوم (٨ نقاط) الصريح (٨ نقاط) ام جوزة (٦ نقاط) الى الدرجة الثانية.

جدول ترتيب الفرق مع نهاية الاسبوع الثالث

الفريق	ف	خ	ل	ع	ن
الاهلي	٣	-	٩٨	٨٠	٦
العربي	٢	١	٩٤	٨٨	٤
عمان	٢	١	٦٩	٦٨	٤
السلط	١	٢	٧١	٧٠	٢
الارثوذكسي	١	٢	٧٥	٧٩	٢
الحسين اربد	-	٣	٧٠	٩٢	-

اين تقام يد اندية ابطال العرب؟

علمت «الاسواق» ان اندية عربية تقدمت الى الاتحاد العراقي لكرة اليد لاستضافة بطولة الاندية ابطال الدوري المبرمج لها ان تقام في منتصف كانون الثاني القادم وهذه الدول هي تونس ومصر وسوريا وكان الاتحاد العربي قد استمزج راي اتحادنا بهذا الشان دون ان يعطي جوابا بالنفي او الموافقة.

ويذكر ان النادي العربي يمثلنا في هذه البطولة بصفته بطلا للمملكة الموسم الماضي وكان قد اكد مشاركته فيها في وقت سابق.

الدوري السوري

«الأسواق» - دمشق

اسفرت مباريات امس - الجمعة - ضمن الاسبوع السابع للدوري السوري لكرة القدم عن فوز وحيد للحرية على حطين بهدف وحيد سجله علي الشيخ نيب ليبقى الحرية في الصدارة بـ٢٤ نقطة ويبقى علي الشيخ نيب في صدارة لائحة الهدافين بـ(٧) اهداف، وانتهت باقي مباريات امس بالتعادل، اذ تعادل تشرين مع جبلة والشرطة مع الكرامة ١/١ والجهاد مع شرطة حلب ٢/٢، والاتحاد حامل اللقب - مع الشعلة - الوافد الجديد صفر/صفر. والوثبة مع الوحدة صفر/صفر.

الحياري وخورما والشرفات وغنيم ابطال الرماية

تسيد الحياري وخورما والشرفات وغنيم بطولة الرماية التي اقيمت امس على ميادين نادي الرماية الملكي وتاليا النتائج الفنية للبطولة:

● رماية التراب المزدوج / الاول ايسر الحياري وجمع ١٠٩ نقاط وثانياً خالد نغوي ١٠٨ نقاط وثالثاً نزار ماضي ١٠٥ نقطة.

● رماية المسدس الستاندرد / الاول باسم خورما وجمع ٥١١ نقطة وثانياً توفيق الخليل ٤٩٥ نقطة وثالثاً احمد المصري ٤٧٩ نقطة.

● رماية المسدس السريع / الاول علي الشرفات وجمع ٥٣٣ نقطة وثانياً : ابراهيم الحراحشة ٥١٥ نقطة وثالثاً رائد القرشي ٥٠٥ نقاط

عشية سفر المنتخب لجاكرتا

ساشا : الفريق جاهز ونأمل بإحراز نتائج جيدة

اكد الكسندر ساشا مدرب منتخبنا الوطني لكرة السلة ان المنتخب اصبح جاهزاً الآن لخوض غمار البطولة الآسيوية السابعة عشرة التي ستنطلق احداثها في العاصمة الاندونيسية الجمعة القادمة.

وقال في مقابلة اجرتها معه «الاسواق» عشية سفر بعثتنا السلوية الى جاكرتا والتي ستغادرنا مساء غد ان المنتخب قادر على مقارعة الفرق الآسيوية لثقته بنجوم فريقنا جميعهم بلا استثناء ومعرباً عن امله بان تتوج جهودهم بتحقيق نتائج جيدة في هذه البطولة الهامة.

واشار الى ان الجهاز التدريبي عمل طوال الفترة الماضية على تلافي الثغرات والاخطاء التي عانى منها المنتخب وظهرت بصورة جلية خلال بطولة الجلوس حيث تم خلال التدريبات التركيز على عدة امور كاللياقة البدنية وتقوية الدفاع وتنويع الخطط والاساليب والتركيز على اتقان التمرير والتصويب من مختلف الاوضاع والتسجيل ورفع المهارات وتنفيذ الواجبات الهجومية والدفاعية واللعب السريع حسب ظروف المباراة.

فريق متكامل ومتجانس

واعرب ساشا عن اسفه لعدم تمكن ناصر بشناق ومنتصر ابو الطيب من مشاركة المنتخب في هذه البطولة مؤكدا في الوقت نفسه ان اللاعبين البدلاء سيبذلون كل جهد ممكن لسد النقص الى جانب زملائهم وان الجميع لن يبخروا وسعاً في الظهور بصورة مشرفة في هذا التجمع القاري المميز.

وبالنسبة للنقطة ذاتها قال انه ركز خلال التدريبات على ان يلعب الفريق كفريق متكامل متجانس وعدم الاعتماد على اربعة او خمسة لاعبين تحسبا لمواجهة اية ظروف قد تحدث في المباريات.

تبيل لقاء سلتنا السعودية تعسكر في الفلبين

● وصل منتخب السعودية لكرة السلة الى الفلبين ليخوض فيها عدة مباريات ودية قبل ان يتوجه منها الى جاكرتا ليبدأ يوم الجمعة المقبل مشواره في بطولة آسيا السابعة عشرة لكرة السلة حيث يلتقي فريقنا الوطني في اطار اليوم الاول ضمن المجموعة الاولى التي تضم فرق الصين الشعبية - حامل اللقب - وتايلاند وباكستان.

استفتاء الاسواق لاختيار نجوم الرياضة الاردنية

المنافسة تحتد بين نجوم السلة والقدم

● جريس تادرس

● مراد بركات

تواصل «الاسواق الرياضي» نشر مساهمات القراء في استفتاء نجوم الرياضة الاردنية لعام ١٩٩٣، ونظراً للعدد الكبير من الرسائل التي تصلنا يومياً نعتذر لعدم تمكننا من نشر جميع مساهمات القراء املين ان نتمكن من تحقيق ذلك في الاعداد المقبلة على ان ننشر بشكل شبه يومي مجموعات مختلفة من مساهمات القراء الاعزاء.

ملاحظة

الاخوة القراء المشاركين في استفتاء «الاسواق» لاختيار نجوم الرياضة الاردنية لعام ١٩٩٣، نشكر لكم حرصكم على المساهمة في صحيفتكم «الاسواق» ونود أن نورد بعض الملاحظات المتعلقة بمشاركاتكم:

- يرجى عدم تكرار اسم اللاعب اكثر من مرة في نفس الكوبون.
- نود أن نذكر بالكتابة بخط واضح، وضرورة ارفاق الكوبون مع الرسالة حتى يتم نشرها.
- لا يحق للاخوة المشاركين بالاستفتاء دخول المنافسة باكثر من كوبون.. بمعنى ان لكل قارئ الحق في اختيار واحد يتمثل بكوبون واحد.. لا اكثر.. ويمكن ارفاق اكثر من كوبون لاكثر من مشارك في الرسالة الواحدة.

الاسم: غيث الياس الربضي، سلام الياس الربضي

العنوان: عجلون - شارع قلعة الربض

الرجال:

مراد بركات، ابراهيم سعدية، ناصر بشناق، فايز بديوي، جريس تادرس، مصطفى حسنين، هشام عبد المنعم، مهند محادين، جمال ابو عابد، صبحي سليمان.

الانسات :

سمو الاميرة هيا بنت الحسين، امل المطري ، سهاد حداد .

الاسم: عاطف خلف العيايدة

العنوان: الطفيلة - عين البيضاء

الرجال: جمال ابو عابد، جمال محمود، جريس تادرس، فايز بديوي، احمد عبد القادر، مروان الشمالي، خالد عوض، جهاد عبد المنعم، هشام عبد المنعم، عارف حسين.

الانسات :

سمو الاميرة هيا بنت الحسين، ناديا رشاد

الاسم : خالد احمد الشوا، خلود خالد الشوا، سمر خالد الشوا، فارس خالد الشوا، هلا خالد الشوا

العنوان: السلط

الرجال:

هشام عبد المنعم، ابراهيم سعدية، مروان معتوق، سمير مرقص، مراد بركات، منتصر ابو الطيب، جهاد عبد المنعم، صبحي سليمان، ناصر غندور، ناصر بشناق .

الانسات :

سمو الاميرة هيا بنت الحسين، ناديا رشاد

الرياضة

دعوة الاسواق للقاء
وزير الشباب مع الاعلاميين الرياضيين

تلقى القسم الرياضي في "الاسواق" دعوة من مديرية العلاقات العامة والاعلام في وزارة الشباب لحضور لقاء د. عبد الله عويدات وزير الشباب مع الاعلاميين الرياضيين الساعة ١٢,٣٠ ظهر الاربعاء المقبل في قاعة الاجتماعات بمدينة الحسين للشباب.

"الأسواق" ترافق وزير الشباب في جولته الشمالية

«الاسواق» - رسالة اربد
زياد البطاينة

طموح الشباب الاردني وآماله اكبر من الامكانيات، ولكن ايمان الشباب برسالتهم ووفائهم لقيادتهم ووطنهم وامتهم حافز لتحدي الصعاب وتجاوز كل الامور نحو تحقيق الهدف، ووزارة الشباب معنية بامور الشباب أنى كانت مواقعهم، جاء هذا في كلمة السيد وزير الشباب اثناء اجتماعه اول امس برؤساء وممثلي اندية محافظة اربد والذي عقد في قاعة الاجتماعات في مدينة الحسن الرياضية واضاف: لقد جئت الى هنا لاستمع الى مطالبكم واحتياجاتكم ولنرسم معا استراتيجية جديدة للرياضة والشباب تكفل الوصول للهدف المنشود وتجسيد نداء القائد الذي اولى الشباب جل اهتمامه وركز على دوره من خلال توجيهاته السامية وتجسيد دور وزارة الشباب في حمل المسؤولية وقال لقد كنت ارغب بان يكون هذا اللقاء مبكرا الا انني تريثت حتى استطيع ان اقدم لكم شيئا يسهم في دعم المسيرة الخيرة ويؤكد حرصنا على تهيئة الظروف والاجواء. ونحن في غمرة الاستعداد للاحتفال بعيد ميلاد جلالة القائد نشهد اليوم انجازات عظيمة ومهمة وهي شموخ التجمعات الشبابية في المفرق والرمثا ومعان والكرك والطفيلة وفرش ملاعبنا الخضراء بالعشب الطبيعي لتسهم في دعم المسيرة واستمراريتها ولتكون ساحات منافسة وابداع وعطاء.

واضاف ان عام ٩٤ سيشهد نقلة نوعية بالانشاءات والعطاء ونامل ان يزامنها ويسايرها ابداع وعطاء وقال: ان الوزارة ستقوم بمضاعفة الدعم المقرر للاندية والمراكز حسب الميزانية الجديدة والامكانيات المتاحة واننا بوزارة الشباب بدأنا بوضع الهدف وكيفية تطوير الحركة الرياضية والشبابية فكانت البداية ايجاد البنية التحتية لهذه المشاريع وبدعمنا المستمر والعمل على ابراز صندوق دعم الرياضة.

وقال ايضا ان لجنة خاصة قد كلفت بوضع دراسة لتطوير الحركة الرياضية والشبابية وقد انتهت من اعمالها وتم رفعها الى سمو ولي العهد الامير الحسن.

وقال السيد الوزير ان ايماننا بالتعاون البناء والحوار والمشاركة في صنع القرار وتنفيذه يجعلنا نجتمع اليوم لنرسم صورة المستقبل ونتعرف على مطالبكم واحتياجاتكم وسنعمل على احياء البروتوكولات والاتفاقيات التي تتضمن الاحتكاك والخبرة والمعرفة كما سنولي ناحية التدريب والدورات خاصة التحكيمية لافراز حكام قادرين على حمل المسؤولية وهذه هي سياستنا الجديدة في بلد يحميه شبابه المنتمي آملين من الله التوفيق.

وكان السيد خليل الدواني مدير رعاية الشباب في محافظة اربد قد القى كلمة ترحيبية اكد فيها حرص الوزارة على تفعيل دور الشباب وتهيئة الاجواء والامكانيات لتحقيق الهدف مشيرا الى ان الوزارة اسهمت بدعم الاندية والمراكز بالمساهمة في دعم الانشطة حيث بلغت خلال السنوات الثلاث الاخيرة: عام (١٩٩١) بـ(٢٠٧١٢) دينارا و(١٩٩٢) بـ (٤١٣٧٦) دينارا وفي (١٩٩٣) بـ (٥٢٤٧٠) دينارا ولغاية المنشآت كان الاسهام عام (٩١) بـ(٤٥٤١٢) دينارا و (٩٢) بـ(٨٨٨٧٦) دينارا و(٩٣) بـ(١٠٨٩٧٠) دينار.

وطالب السيد الدواني بمزيد من الدعم تلبية للحاجة كما اكد على ضرورة ايجاد مصدر دخل ثابت للاندية وقال ان في المحافظة (٧٥) ناديا، و(١٥) مركز شباب وشابات وهناك (١٦) ناديا تحت الانشاء و(٣٨) مستاجرا.

وذكر ان المديرية تسعى لدى رؤساء البلديات والمجالس القروية لغاية تمليك اراض للاندية لاقامة منشآتها عليها.

من جهة اخرى انحصرت مطالب الاندية بزيادة الدعم المادي والمساهمة في دعم صناديق الاندية لاتمام منشآتها وتسوية الملاعب الترابية وتسويرها والتامين الصحي الشامل للاعبين.

حضر هذا الاجتماع السادة خليل البلبيسي، فهد العبادي، وقاص التل، عبد الرحمن العرموطي مدير مكتب الوزير، ومدير مدينة الحسن.

وكان السيد الوزير قد زار مجمع المفرق الرياضي حيث كان في استقباله السيد منصور الخوالدة مدير رعاية الشباب في المفرق واطلع على سير العمل وابدى توجيهاته وكذلك مجمع الرمثا الرياضي والذي سيفتتح يوم (١١/١٤) المقبل.

بعد ذلك زار مدينة خرجا حيث تفضل بوضع حجر الاساس لنادي المدينة وتبرع مشكورا بالف دينار.

نادي الجليل

عقدت الهيئة الادارية لنادي الجليل اربد اجتماعا برئاسة السيد قاسم العابد ناقشت فيه عدد من الامور واقرت بعضها والتي اخصها السيد صلاح النجار الناطق الاعلامي بما يلي:

- تشكيل لجنة برئاسة السيد خليل بلوط والسيد صلاح النجار ردا على ما نشرته «الاسواق» لبحث موضوع فريق كرة اليد وتسوية الامر مع المدرب والفريق وبحث امكانية العودة الى التدريب والمشاركة في البطولات القادمة.
- تكليف السيد خليل بلوط بالتنسيق مع ادارة نادي الحسين اربد لاجراء مباراة بكرة اليد بمناسبة عيد ميلاد جلالة الملك الحسين يوم الاحد (١١/١٤).
- تكليف السيد احمد عمران رئيس لجنة كرة القدم بالتحضير للمباراة الختامية لسداسيات نادي الجليل بين فريقي فتيان النادي والمدارس على ملاعب النادي.

كما دعا السيد النجار اعضاء الهيئة العامة لحضور الاجتماع المقبل لمعرفة الراغبين بالعمل في اللجان وتقرر ان يكون يوم السبت من كل اسبوع موعدا لجلسات الادارة.

بالسلامة:

اصيب مدافع الجليل محمود طه في مباراته مع فريق الفوسفات والمصفاة بدوري الشركات. بالسلامة.

● وزير الشباب يضع حجر الأساس لمقر نادي خرجا

● وزير الشباب يتسلم درع العساف
● لقطات من السباق

رعاه وزير الشباب ونظمه نادي الحرية
مشاركة واسعة في سباق الرياضة للجميع

من اللجنة الاعلامية لاتحاد الاعلام الرياضي .. محمد قدري ويوسف نصار

رعى د. عبد الله عويدات وزير الشباب صباح امس سباق الرياضة للجميع الذي نظمه نادي الحرية، حديث العهد في صويلح، احتفاءً بعيد ميلاد جلالة الملك الحسين المعظم وبدعم وتمويل رجل الأعمال السيد صالح العساف وبمشاركة نحو (١٥٠٠) متسابق ومتسابقة انطلقوا من امام البوابة الرئيسية للجامعة الاردنية باتجاه مكان النهاية على مثلث صويلح حيث اقيم هناك احتفال خاص حضره السيد ماجد قطيشات امين عام وزارة الشباب وعدد من موظفي الوزارة وجمهور كبير. وخلال حفل الختام القى السيد عبد الحليم الزعبي رئيس نادي الحرية والسيد صالح العساف كلمتين رحبا فيهما بوزير الشباب وشكرا كل الجهود التي اسهمت في انجاح السباق ورفعا اسمى ايات التهاني والتبريك بمناسبة الاحتفالات بعيد ميلاد جلالة الملك الحسين، وقدم الزعبي دروعاً الى وزير الشباب والعساف الذي قدم بدوره الخنجر الذهبي لوزير الشباب.

وفي الختام قام وزير الشباب بتقديم الكؤوس والميداليات للفائزين من الجنسين. حيث جاءت النتائج على النحو التالي:

● شباب
الأول: أحمد عطية، الثاني: علي الصمادي، الثالث: طلال احمد، الرابع: محمد ملكي، الخامس: محمود سعيد، السادس: محمد علي، السابع: سامر سعد، الثامن: خالد محمد، التاسع: أحمد المطري، العاشر: خالد مصلح.

● بنات
الأولى: نهى عارف، الثانية: سهى نعيم، الثالثة: سناء سالم، الرابعة: ليلى موسى، الخامسة: ميسون هارون، السادسة: ليلى فهد.

● لقطات
- كان اكبر المتسابقين السيد عقله المصري. فيما كانت اصغر مشاركة تمارا محمد اليماني. ونال كل منهما كاساً تقديريه.
- قدم السيد صالح العساف درعاً خاصة الى ادارة نادي الحرية (منظم السباق).
- نال المركز العربي للتايكواندو كاس اكبر هيئة مشاركة. وشارك مركز الفارس بعدد كبير من المتسابقين.
- عدد الذكور المشاركين في السباق فاق بكثير عدد الاناث. وقد اكمل معظم المشاركين السباق البالغة مسافته (٥كم) حتى خط النهاية.
- حضر السباق جانب من الاهالي لتشجيع ابنائهم المشاركين.

طريف ينظم تنشيطية ليد الشباب بمشاركة ١٢ فريقا

● زكي سعيد

بمناسبة الاحتفالات بعيد ميلاد القائد الاعلى يقيم نادي طريف نهاية الشهر الجاري بطولة استعراضية بكرة اليد لفرق الشباب (دون سن ٢٠) بصالة قصر الرياضة وبالتعاون مع اتحاد كرة اليد.

وذكر الزميل زكي سعيد مسؤول النشاطات الرياضية في نادي طريف ان النية تتجه لدعوة نخبة فرق الشباب في المملكة مثل الاهلي، الارثوذكسي، يرموك الشونة، العربي، الحسين اربد، السلط عمان، القوقازي الجليل، منتخب المملكة للناشئين اضافة الى طريف الذي سيلعب بفريقين (أوب)، ويأتي هذا التوجه لتنشيط كرة اليد الشابة في المملكة في ظل غياب البطولات الرسمية لفئتهم بسبب ضغط برنامج اتحاد اللعبة للموسم الحالي.

ما مسر يحاضر في رابطة اللاعبين الدوليين

يلقي د. محمد خير مامسر محاضرة بعنوان الحالة النفسية للاعب خلال المنافسات وذلك يوم الثلاثاء ١٦ تشرين الثاني الجاري على مسرح كلية التربية الرياضية في الجامعة الاردنية بدعوة من رابطة اللاعبين الدوليين الاردنيين.

د. حمدان يطالب باقي دول الخليج بدعم اليد العربية

طالب د. ساري حمدان رئيس اتحاد كرة اليد الاردني وعضو مجلس ادارة الاتحاد العربي للعبة ورئيس اللجنة الطبية فيه بضرورة مشاركة الدول العربية الخليجية الى دعم صندوق الاتحاد العربي لاجل النهوض بمستوى اللعبة عربيا ومساعدة الدول الاعضاء الفقيرة في دعمها محليا وقال د. حمدان (للاسواق) ان العربية السعودية هي الوحيدة التي تدعم صندوق الاتحاد العربي وتمول مجمل نشاطاته، وينكر ان الاتحاد العربي لليد يراسه السيد محمد الناظور من المملكة العربية السعودية ويضم نخبة من خبراء لعبة اليد في الوطن العربي.

تايكواندو الأردن ومصر

● وافق الاتحاد المصري للتايكواندو على اجراء لقاء ودي بين المنتخب المصري والمنتخب الاردني للتايكواندو في عمان خلال الفترة من ١٥ - ٢٢ تشرين الثاني الجاري وسيحضر الفريق المصري بوفد يتكون من عشرين شخصا بينهم اربع لاعبات.

وكان الاتحاد المصري قد طالب باقامة بطولة تتكون من اربعة فرق من اربع دول.. لكن لضيق الوقت اقترح الاتحاد الاردني اقامة اللقاء بحيث يمثل الاردن ثلاثة فرق، والانسات يمثلن المراكز المتنسبة للاتحاد.. وينتظر جواب الاتحاد المصري خلال الساعات القليلة المقبلة.

● ومن اخبار اتحاد التايكواندو واحتفاءً بعيد ميلاد جلالة الملك الحسين المعظم يقيم الاتحاد التصفية النهائية لاختيار المنتخب الوطني المشارك في بطولة اسيا الثانية عشرة والتي ستقام في الفلبين خلال الفترة من ٢٥ - ٣٠ كانون الثاني المقبل، حيث ستقام التصفية يوم ١٤ تشرين الثاني الجاري في صالة كلية التربية الرياضية.

● من المتوقع حضور السيد حاتم شريف/ رئيس الاتحاد العراقي للتايكواندو للاردن، خلال النصف الثاني من الشهر الجاري وذلك للتباحث مع الاتحاد الاردني للتايكواندو حول الاتفاق على برنامج من اللقاءات والدورات التدريبية والتحكيمية المشتركة بين البلدين.

وفي ضوء ذلك سيقوم الاتحاد الاردني للتايكواندو بطلب استصدار موافقة وزير الشباب على هذه الاتفاقية.

ستعقد لجنة المدربين في الاتحاد الاردني للتايكواندو اجتماعا لجميع مدربي التايكواندو في الاردن، في الساعة التاسعة من صباح يوم الجمعة.

تراسانطة تفوز ببطولة الفرير الطوية

فاز فريق كلية تراسانطة لكرة السلة في البطولة التي نظمتها كلية الفرير بدعم من شركة كوكاكولا وشاركت فيها فرق تمثل تراسانطة، الفرير، الارثوذكسية، الرائد العربي، البكالوريا، المعمدانية.

وتوج الاخ نويل صقر مدير كلية الفرير فريق كلية تراسانطة وفريق البكالوريا صاحب المركز الثاني، وجاء فريق الارثوذكسية بالمركز الثالث.

من ناحية اخرى تنظم كلية تراسانطة بطولة بكرة السلة للمرحلة الاساسية خلال الفترة من ١٥-٢٠ تشرين الثاني وذلك ضمن الاحتفالات بعيد ميلاد جلالة القائد، وسوف تقام مباريات البطولة في القاعة الرياضية التي انشئت حديثا في كلية تراسنطة

استفتاء "الاسواق" لاختيار نجوم الرياضة الاردنية لعام ٩٣

للنجوم بريقها الاخاذ وسطوعها في سماء الرياضة الاردنية، وهؤلاء النجوم اعطوا ولجزلوا العطاء، فكان حق لهم وواجب علينا ان نكرمهم ونمنحهم شيئا مما يعبر عن حبنا لعطائهم واخلاصهم وابداعهم.

هذا التكريم الذي تبادر اليه "الاسواق" يجد صداه لدى مؤسساتنا الوطنية ولدى كل الشخصيات ورجال الاعمال الذين يدركون كم هو جميل ان يسهموا في انجاح هذه المبادرة، ويحرصوا على ان يقدموا لابناء الوطن المبدعين كل ما يشجعهم على بذل المزيد من الجهد والعرق والعطاء والابداع.

ويكتمل عرس العطاء الاردني بمساهمتك عزيزي القارىء في انجاح مهرجان تكريم نجوم الرياضة الاردنية لعام ٩٣ وحرصك على المشاركة في هذا الاستفتاء الذي تنظمه "الاسواق" لاختيار افضل عشرة رياضيين وافضل ثلاث رياضيات لعام ٩٣

ونحن بانتظار هذه المساهمة وبانتظار ان نلتقي جميعا في سهرة الليلة الكبيرة لتكريم الرياضة والرياضيين في ظل راعي مسيرة الشباب والحركة الرياضية جلالة الرياضي الاول الملك الحسين.

والله الموفق

ما عليك عزيزي القارىء سوى تعبئة النموذج المرفق والاسراع في ارساله فورا الى "الاسواق" وعلى العنوان التالي:

الاردن - عمان صحيفة "الاسواق" القسم الرياضي - استفتاء "الاسواق" الرياضي
ص. ب. (١١١١٧) الرمز البريدي (١١١٢٣)

شروط المشاركة:

١- لا تقبل اية رسالة لا تحمل كوبون المسابقة.
٢- اخر موعد لتلقي مساهمات القراء هو يوم ٢٠-١٢-١٩٩٣
٣- يمكن ارسال اكثر من كوبون في الرسالة الواحدة.
٤- تقبل "الاسواق" استلام كوبون المسابقة في مقرها مباشرة.. عمان - طريق الجامعة الاردنية بعد جسر المدينة الرياضية مباشرة.

كوبون استفتاء نجوم الرياضة الاردنية لعام ٩٣

الرجال:
١- ٢-
٣- ٤-
٥- ٦-
٧- ٨-
٩- ١٠-

الانسات:
١- ٢-
٣-

● اسم المشترك.....
● العنوان.....

وفد الجودو إلى الجزائر غدا

يغادرنا الى الجزائر غدا الاحد وفد منتخبنا الوطني للجودو للمشاركة بالبطولة العربية الرابعة التي تقام هناك خلال الفترة من ٨-١٤ تشرين الثاني الجاري ويراس الوفد الشريف علي ابو العصام الذي يشارك باجتماعات الاتحاد العربي ويضم الوفد السادة محمد رفيق جابر اداريا ومؤيد راشد واللاعبين منير عبدالفتاح وطه الرفاعي، افضى بذلك السيد رائف عاطف رشيد الناطق الاعلامي للاتحاد الذي اضاف: ان الاتحاد الاردني للجودو في جلسة عقدها برئاسة الشريف علي ابو العصام قرر اعادة تشكيل المنتخب الوطني للناشئين وتسمية لجنة المنتخبات برئاسة السيد المحامي محمد عبدالله الظاهر.

اولا - الفئة (ا) اللاعبون: لؤي حاتم بشارات ومحمد علي عاشور وزياد الشيخ كريم وعائل شاهين جابر ورامي سمير الدسوقي واشرف عواد ايوب ولؤي اسماعيل النوباني.

ثانيا - الفئة (ب): فادي بديع سواقد وبزن بديع سواقد ومراد سمير حتر وعبدالمجيد عبدالله زيتون وثامر قدري ناصر وفراس محمد الحويطات وناصر عبدالله عبدالهادي ومحمد اسماعيل عويضة وابراهيم محمد الحويطات واحمد محمود البوريني.

كما قرر المجلس القيام بزيارة ميدانية لمراكز الجنوب بعد العودة من الجزائر والالتقاء مع لجنة الجنوب ورؤساء المراكز هناك وتحديد مقر دائم للجنة ومركزها التدريبي في مدينة العقبة.

وقد اعتذر الاتحاد عن تلبية دعوة الاتحاد المنغولي للجودو للمشاركة في البطولة الدولية للجودو التي ستقام في منغوليا في الفترة من ١٨ - ٩٤/٢/٢٠.

اخبار بطولة الأردن الدولية للطاولة

قرر اتحاد كرة الطاولة في جلسته الاسبوعية التي عقدت برئاسة الدكتور عصمت الكردي تشكيل اللجان المساعدة للاتحاد لبطولة الأردن الدولية الاولى للناشئين وتسمية منتخباتنا الوطنية المشاركة بالبطولة على النحو التالي:

● منتخب «ا» ويضم اللاعبين سمير العيسوي وايمن يدج وستيف عرنكي وسامر مترين.
● منتخب «ب» ويضم اللاعبين يحيى مجدلاوي وفادي زريقات ووائل صوالحة وايمن الحديد.
● اللجنة الفنية برئاسة فهد العبادي وعضوية السادة هاني المعاني وهاني المدني وعصام الفقير وعضو من لجنة الحكام.
● لجنة المواصلات برئاسة سعيد الروسان وعضوية موسى الصيفي وجاكلين الرقم.
● اللجنة المالية برئاسة موسى الصيفي وعضوية ماجد ابو حسين.
● لجنة العلاقات العامة برئاسة حامد ابو هلال وعضوية فراس القاضي وسامي المعاني واكرم الشريجي واسعد حبيب وخالد رشيد.

قرارات اتحاد ألعاب القوى

كانت ابرز قرارات اتحاد العاب القوى في جلسته التي عقدها برئاسة حازم النهار رئيس الاتحاد ما يلي:

● تشكيل الوفد المشارك في بطولة ام المعارك التي ينظمها الاتحاد العراقي الشقيق لالعاب القوى في بغداد خلال الفترة من ١١-١٣ تشرين الثاني الجاري على النحو التالي:

السيد جهاد ابو عجمية - رئيسا للوفد السيد احمد بني هاني - اداريا، السيد موفق شرارة - مديرا للفريق، د. وليد الرحاحلة - مدربا، السيد حسن احمد مسلم - حكما مرافقا، ومرافق اعلامي من الزميلة الدستور.

● اللاعبون محمد قاسم خلوف، محمد شامان، محمد المراشدة، عواد سريس، احمد مرشد، طارق النجار.

● اللاعبات سهام حداد، هيفاء نصيرات، امل المطري، منتهى المجالي، سامية معتوق، وفادية عثمان. وقد اعتذرت اللاعبة عالية المطري عن السفر لظروف دراستها الجامعية.

وسوف يغادر الوفد الى بغداد مساء بعد غد الاثنين.

● اقامة مسيرة رياضية احتفالية بمناسبة عيد ميلاد جلالة القائد وذلك في الساعة العاشرة من صباح يوم الجمعة الموافق ١٩ تشرين الثاني بحيث تنطلق من كلية التربية الرياضية مرورا بجانب المركز الثقافي الملكي ومن امام بوابة مدينة الحسين للشباب عودة الى كلية التربية الرياضية مرورا بصرح الشهيد.

● ترشيح د. وليد الرحاحلة مدرب المنتخب الوطني لحضور دراسات تاهيل المحاضرين لدورات التدريب في المستوى الاول والتي يعقدها مركز التنمية الاقليمي في القاهرة التابع للاتحاد الدولي لالعاب القوى وذلك خلال الفترة من ٦ الى ٢٦ من شهر كانون الاول المقبل.

● تكليف السيد جهاد ابو عجمية بمتابعة امور مركز البقعة لتدريب ناشئي العاب القوى في محافظة البلقاء، وتعيين المدرب فتحي ابو دان مدربا مشرفا في المركز.

● مخاطبة مدراء الشباب في المحافظات التي قرر الاتحاد سابقا اقامة مراكز تدريب للناشئين فيها وذلك من اجل التنسيق بشان تعيين المدربين لهذه المراكز واعتماد اماكن التدريب فيها.

● دعوة المدرب عدنان المومني لحضور الجلسة القادمة للاتحاد افاد بذلك السيد نجيب ابو الشعر امين سر الاتحاد والناطق الاعلامي.

تأجيل دراجات المملكة اسبوعا

علمت «الاسواق» ان اتحاد الدراجات بصدد اتخاذ قرارات بترحيل الاسبوع الاخير من بطولة فردي المملكة للدراجات من ١٩ الجاري الى ٢٦ منه في مدينة العقبة.

الكرة العسكرية

تستانف مباريات الدوري العسكري لكرة القدم اليوم بمباراتين.. تجري احداثهما على ملعب البتراء، المباراة الاولى يلتقي فيها الحرس الملكي مع الصيانة في الساعة التاسعة صباحا.. وينتظر ان يحاول الحرس تعويض خسارته السابقة (معنويا) امام الدفاع المدني.. حيث سيلقي بثقله الهجومي منذ البداية، وينتظر ان تعمل الصيانة على محاولة «علاج» هجمات الحرس من خلال فرض الرقابة الفردية على مفاتيح اللعب موسى والاشهب.

المباراة الثانية تجمع الدفاع المدني والفرقة الرابعة وتقام في الساعة الحادية عشرة صباحا. كما سيحاول الحرس تعويض ما فاته سيحاول الدفاع المدني اثبات جدارته بالفوز.. ومحاولة اقتحام مواقع الرابعة مبكرا لمحاولة تحقيق فوز كبير.

اللقاءان عموما يستحقان المشاهدة.. وينتظر ان يتميزا بالقوة واللمحات الفنية.

ناس وناس

حمي الوطيس

من يتابع العد التنازلي للساعات الاخيرة من الاقتراع يلاحظ ان التنافس احتدم ويتذكر (وهو يتابع حجم الاعلانات والتصريحات للمرشحين ومؤيديهم) كلمات الممثل الكويتي عبدالحسين عبدالرضا لنهاش فتى الجبل عندما ارعد وازبد: "برد وطيسك يا نهاش، وطيسك وطيسي" ولا حياة لمن تنادي. قلت وانا اتابع التسخين في الايام الاخيرة "فعلا حمي الوطيس" بين "آخر المشوار" و"اول المشوار" فكل له "وطيس" والكل يسخن وطيسه.

والناس، كل له صوت، ولكن الكثيرين سوف لن يجدي صوتهم في تبريد وطيس مرشحه. فان حاول ذلك وافلح فان وطيس المنافسين سيزداد اشتعالا. ومع ان لكل فرد صوتا الا ان الغالبية يضيع صوتها او انه ضائع منذ بدء تسليم البطاقات الانتخابية. فاذا امطرت واوحلت و"لبصت" فان الناس سينشغلون بالمطر وغسيل ملابسهم من آثار وطيس السيارات ورشقها على البنطلونات وبذلك تضيع على المرشحين اصوات ذوي الدخل المحدود والمهدود. هذا مع العلم انه لم يطرح اي مرشح لدينا شعار:

"سيارة لكل مواطن"، رغم "وطيس واحد يكفي لكل ناخب" وكل يحافظ على وطيسه هادئا وعقلانيا فان ضاع الصوت وضاع المرشح يبقى "الوطيس" وكل وطيس وانتم بخير

● تيسير نظمي

عرضته ١٣٠٠ دار للسينما في اسبوع افتتاحه وادخل ١٩ مليون دولار

الفيلم الجديد "poetic Justice" يحقق نجاحا كبيرا في دور السينما الاميركية

■ استقبل النقاد بثناء واسع فيلم "Poetic Justice" الذي صعد الى المركز الاول في قائمة الافلام التي تحقق اعلى الايرادات في دور السينما الاميركية في اسبوعه الاول، حيث بلغ دخله في ذلك الاسبوع تسعة عشر مليون دولار، وتم عرضه في ١٣٠٠ من دور السينما الاميركية.

وقد كان هذا الفيلم هو الثاني الذي يخرجه ويكتب قصته المخرج الاميركي الاسود الشاب سينغلتون الذي اكتسب شهرة واسعة حين قدم باكورة افلامه "Boys'n The Hood" واصبح بفضله اصغر مخرج سينمائي (٢٣ سنة) واول مخرج اسود يرشح لجائزة الاوسكار.

وتدور قصة الفيلم "Poetic Justice" حول شابة سوداء تفقد صديقها ضحية لاعمال العنف على ايدي عصابات الشوارع في مدينة لوس انجيليس فتصاب بحالة من اليأس والانطواء، وتجد في قرض الشعر متنفسا للتعبير عن مشاعرها الحزينة.. ثم تتعرف على شاب وتتوثق اواصر العلاقة بينهما وبينه فتتجدد لديها مشاعر الحب والامل.

● جانيت جاكسون

وينجح المخرج سينغلتون في تقديم قصة غرامية رقيقة ضمن هذه الخلفية القاسية.

تقوم بدور البطولة في هذا الفيلم الشقيقة الصغرى لمايكل جاكسون الممثلة السوداء جانيت جاكسون. ومع انها وجه تلفزيوني معروف منذ طفولتها إلا ان هذا الفيلم يعتبر باكورة افلامها السينمائية، ويشاركها البطولة فيه نجم موسيقى ال RAP الممثل توباك شكور.

وقد استعان المخرج سينغلتون في الفيلم بقصائد الشاعرة الاميركية السوداء مايا انجيلون التي القت احدى قصائدها في حفل تنصيب الرئيس الاميركي بيل كلينتون في كانون الثاني الماضي.

فيلم «الليل» يفوز بالجائزة الفضية لمهرجان فالينسيا السينمائي

فاز الفيلم السوري «الليل» للمخرج محمد ملص بالنخلة الفضية مع مبلغ ثمانية الاف دولار وذلك في مهرجان فالينسيا السينمائي الذي اختتمت دورته الرابعة عشرة.

ولم تكن هذه هي الجائزة الوحيدة للفيلم، فقد حصل على جائزة اخرى من المهرجان وهي جائزة «افضل تصوير» والمعروف ان مصور فيلم الليل هو التونسي «يوسف بن يوسف».

وكان الفيلم قد حصل سابقا على جائزة الثانيت الذهبي من مهرجان قرطاج السينمائي، وسبق وان عرض في عمان بحضور مخرجه وذلك بدعوة من لجنة السينما في مؤسسة شومان ضمن تظاهرة سينمائية عرضت فيها افلام «محمد ملص» الثلاثة وهي «احلام المدينة» و«المنام» و «الليل».

● محمد ملص

كاظم الساهر يغني لشاعر اردني

قدم الشاعر الاردني الشاب ابراهيم ابو هندي مجموعة من القصائد للمطرب العراقي كاظم الساهر لتلحينها وغنائها وهذه القصائد هي (هات ايدك هات) و(ينام الناس وانا سهران) و(اسمر حلو).

كما قدم للمطرب الاردني عمر العبداللات قصيدة يحيي فيها جلالة الملك الحسين المعظم بعنوان (ديمقراطية).

يذكر ان الشاعر الشاب ابو هندي كان قد عاد من قبرص قبل فترة بعد ان امضى هناك اجازة استغرقت اربعة ايام.

ديانا القصة الحقيقية الكاملة ٢٢

"الاسواق" - لندن

هذه قصة فتاة اصبحت اميرة قبل ان تصبح امرأة، وهي قصة تحمل الكثير من المفاجآت لانها تكشف عن الحقيقة في حياة الاميرة ديانا او "دي" كما "يدلعها" البريطانيون، والتي كانت تأتي في المرتبة الاولى بين حسناوات العالم اللواتي عشقهن الناس وحظين بالاعجاب.. بعد زواجها من الامير تشارلز تفتحت انوثتها واشتهرت بابتسامتها المميزة المعبرة عن الحياء والخفر، وتسريحتها التي قلدتها النساء. واصبحت حياتها موضع اهتمام الملايين الذين تابعوا اخبارها ولاحقوا خطواتها، وعرفوا عنها الكثير.

بقيت اسرار كثيرة ومثيرة لم تنشر من قبل، وتكشف عنها الحلقات الآتية من قصة ديانا الحقيقية الكاملة..

في الشتاء بدأ نجم ديانا يتجه نحو فلك العائلة المالكة

في صيف ١٩٧٩، ظهر صديق اخر لديانا، وهو ادم راسل، الذي اكمل لتوه دراسته في اكسفورد وحصل على شهادة في اللغات.

فقد قرر ان يقضي عاما في التجوال حول العالم وكان يحلم بعد عودته ان يجدد صداقته لديانا ويطورها غير انه عاد بعد عام وجد الامر مختلفا، والوقت متأخرا جدا، فقد اخبره احد اصدقائه قائلا: "ان لديك الان منافسا واحدا، هو الامير تشارلز امير ويلز...".

وفي الشتاء بدأ نجم ديانا يتجه نحو فلك العائلة المالكة. فقد تسلمت دعوة لحضور حفلة سباق للرماية في عطلة نهاية الاسبوع في شهر شباط من قبل العائلة المالكة في (ساند رنجهام) وتروي صديقتها (ليوسندا هارفي) مدى الدهشة والاثارة التي كانت تحسها ديانا، والمفارقة الغريبة التي رافقت ذلك، كانتا تتحدثان في عطلة نهاية الاسبوع، وكانت ديانا ساعتها منحنية على ركبتيها تسمح ارض المطبخ، قالت ديانا لصديقتها: "هل تعلمين؟ احدسي، انا مدعوة في نهاية الاسبوع لحفلة رماية في ساندرنجهام".

فردت صديقتها: "يا الهي.. من يدري، ربما ستكونين الملكة القادمة لبريطانيا..." فردت ديانا وهي تعصر منشفة التنظيف، ساخرة: "انني اشك في ذلك يا بيرلي. الا ترين كيف انني اعوم هكذا في قفازات الاطفال؟".

ومع هذا، فقد اخذت حياة ديانا تنحو منحى آخر، فقد احست انها الان وسط جو اجتماعي اكثر رصانة ونضوجا، وكان حضورها لحفلة (ساندرنجهام) اكثر بهجة ورضى من تقربها الى الامير تشارلز. فلقد كانت حتى الان في رهبة من الرجل. اذ كان احساسها بالاحترام نحوه يختلط بنوع عميق من التعاطف معه بمناسبة موت جده البارون "ماونت باتون" الذي اغتيل من قبل منظمة الجيش السري الايرلندي قبل ستة شهور.

كأن الامير تشارلز، طيلة فترة عزوبته وحتى اثناء زواجه يجعل نساءه يتكيفن حسب مزاجه وحسب نظام حياته بالشكل الذي يريده هو لا هن، فعندما يلعب "البولو" يشاهدنه المتفرجات المتحمسات وكذلك حين يمارس صيد السمك او يصطاد الثعالب. وحين يرغب في العشاء معهن يأتين اليه في مكانه في قصر باكنجهام وليس العكس.

خلال صيف عام ١٩٨٠ بدأ الامير وكأنه يريد الاستقرار والانفلات من الروتين المعتاد فقد روى احد العاملين في خدمة الامير تشارلز -سابقا- معلقا على فشل زواجه، قائلا: "ان الامير كان يفضل ان يكون اعزبا لو ترك له الخيار".

ثم يضيف ايضا: "انه لشيء محزن حقا. فهو بالطبع لن يتزوج ابدا لو ترك وشأنه لانه كان سعيدا بحياة العزوبة، فلو كانت عدة صيد الاسماك لديه جاهزة، وكانت سروج خيول لعبة البولو معدة، وخمسة جنيهات ورق للتبرع للكنيسة، لكان راضيا بذلك جدا. انها ستكون متعة كبيرة توقظه في الساعة السادسة صباحا وتقول له: "ها نحن جاهزون يا سيدي وسوف ننطلق فورا" لقد كانت صداقته مع "كاميللا" باركر باولز، تنسجم تماما مع نمط حياته فلقد كيفت حياتها تماما مع برنامجه اليومي.

ولسوء الحظ فان لقب تشارلز ومركزه فرض عليه بعض الالتزامات الصارمة مثلما جلب له امتيازات خاصة، ان واجبه يفرض عليه ان يتزوج وينجب وريثا للعرش.

● يتبع

مجتمع

السبت ٦ تشرين الثاني ١٩٩٣ العدد ١٠٤

يوم للعمل التط... للمشاركين في جائزة سمو...

اقام مكتب جائزة سمو ولي العهد للتطوع لثمار الزيتون للشباب المشاركين في العهد في حرم الجمعية العلمية الملكية الماضي.

وايمانا من جائزة سمو ولي العهد بأهمية العمل البدوي بشكل خاص والانتماء الوطني لدى الشباب الاردني وتجسيدا لجائزة سمو ولي العهد فقد شارك في اليوم مدرسة ابن العميد الثانوية، ومدرسة البنات، ومدارس النمو التربوي (صويلح) (الجامعة الاردنية)، ومدرسة الفحيص الثانوية.

فتح باب الترشيح عبد الحميد شومان العرب الشبان لعا...

اعلنت مؤسسة عبد الحميد شومان عن جوائز عبد الحميد شومان للعلماء العرب وقد خصصت المؤسسة هذا العام عشر التخصصات العلمية، قيمة كل منها خمسة

وهذه الجوائز هي:
- جائزة العلوم الطبية الاساسية.
- جائزة العلوم الطبية السريرية.
- جائزة العلوم الهندسية.
- جائزة العلوم الزراعية.
- جائزة العلوم الحياتية.
- جائزة العلوم الاجتماعية.
- جائزة العلوم الانسانية.
- جائزة الرياضيات، بما في ذلك الا... والحاسب الالكتروني.
- جائزة العلوم الفيزيائية والجيولوجية.
- جائزة العلوم الكيميائية (تفرد لها جائزة...
وبعث المؤسسة الباحثين الذين تتوافر فيهم... في التقدم بطلباتهم واشترطت المؤسسة ما يلي:
- ان يكون الباحث عربي الجنسية او من...
- ان يكون عمله في الوقت الحاضر داخل...
- ان يكون قد قدم للعلم وللمجتمع خدمات... واجتماعية خلال السنوات الثلاث السابقة... بلد العمل في بلد عربي.
- ان يكون المرشح لدخول المسابقة لعام ١٩٩٣، او بعد ذلك
- ان يتم ترشيحه كتابياً وبتوقيع اسلاف... للمؤسسة العلمية التي ينتمي اليها، على... الترشيح ترجمة مختصرة للمرشح، وتعديد... المنشورات العلمية للمرشح.
- يتم ارسال ٣ نسخ من الانتاج العلمي... (ابحاث، كتب، مؤتمرات .. الخ) وذلك خلال... الاخيرة (٩٣، ٩٢، ١٩٩١)، وكذلك ٣ نسخ... والمعلومات الاخرى المذكورة في نموذج يمكن... المؤسسة، ومن الضروري التقيد بتعليمات... لتسهيل عمل المحكمين.

وستحيل مؤسسة عبد الحميد شومان جميع... التي تتسلمها الى لجنة محكمين تتألف من اسا... من الجامعات العربية وغيرها، وفقاً لموضوع... للاسترشاد بآرائهم. ومن ثم يتخذ مجلس... ضوء توصيات لجان التحكيم، ولمجلس الامناء... جائزة في موضوع ما، اذا لم يوجد بحث... الموضوع، ولا يجوز للفائزين بإحدى جوائز... شومان في السابق التقدم للمسابقة مرة اخرى... بحثهم الحظ في المرات السابقة فيسمح لهم... عام ١٩٩٣، بشرط ان يقدموا بحثاً او ابحاثاً... التي قدمت سابقاً، والا يخلوا باي شرط من... اعلاه.

وقد حددت المؤسسة اليوم الاخير من شهر... تشرين ١٩٩٤ المقبل كآخر موعد لقبول الاوراق و...

عرض مسرحية (عالم كوميديا) في الجامعة ا...

كتب - محمود الداوود

ضمن نشاطات دائرة الفنون في عمادة شؤ... الجامعة الاردنية اقام قسم المسرح عرضا مسرحيا... كوميديا) من تأليف واخراج الطالب جمال مرعي... العمل الطالبات شدى منيزل وسمر المومني و... عصام الحنبلي وهاشم الزيودي وسامر جابر... قدمت الاغاني الطالب فائق الترك الذي قام بعزفها... برنامج.

وقدم جمال مرعي من خلال هذا العمل نقد... التلفزيون من مسلسلات معادة تحكي نفس الموضوع... صورة لاولئك الذين لا يقدرون معنى الانتخابات و... الحاضرات. ونقل صورة لما يحدث في...

اما عن الظروف التي احاطت بالعمل قال جمال... الكلية للشخصيات وكذلك نقص في ادوات الديكور... عامل الوقت الضيق لعمل البروفات. ووجه... مسرحا جامعيا متميزا بانه عليهم الاهتمام بمسرح...

اما كممثل قال انه يرى نفسه اقرب للتمثيل... نوجا او مؤلفا مسرحيا لصعوبة الاخراج من... يقع على المؤلف.

من جهة اخرى قال انه لا يوجد وعي مسرحي بالنسبة... الجمهور الاكثير حتى يصل الى توجه... المسرح الاردني التقدم.

اوقات الصلاة

الفجر	٤,٣٣
الظهر	١١,١٩
العصر	٢,٢٠
المغرب	٤,٤٧
العشاء	٦,٠٦

أطباء الأسنان المناوبون
السبت ١١/٦

الطبيب	الهاتف	الموقع
د. سالم كرادشة	٦٤٩٧٦٥	عمان - جبل الحسين
د. عاطف سليمان	٧٧٨٢٢٤	عمان - الاخضر
د. ثروت اسحاق	٨٢٣٧٥١	عمان - البيادر
د. عمر القسوس	٩٨٣٣٩٤	الزرقاء
د. اياد العزام	٢٤٤٧٠٨	اربد
د. نزيه حافظ	٩٥٤٦٤٠	الرصيفة
د. محمد قطيشات	٥٥٦٩١٨	السلط
د. بسيم العوران	٣١٦٣٨٩	العقبة
د. رياض زريقات	٣٥٣٩٥٥	الكرك
د. عصام الضمور	٥٢٠١٠٠	مادبا
د. فارس حداد	٤٣١٥٠٠	المفرق
د. ماهر التزيي	٤٥١٥٢٤	جرش

الاطباء المناوبون
السبت ١١/٦

الطبيب	الهاتف	الموقع
د. محمود هندي	٨٩٨٧٨٧	عمان
د. راتب زيتون	٨٨٨٦٨٥	عمان
د. محمد الحبادي	٧٧٨٩٥٩	عمان
د. نضال الدحلة	٨٢٧٢٩٥	عمان
د. بسام كرادشة	٧٥٩٢٠٠	عمان
د. يحيى عبدالسلام	٧٣٦٠٧٢	عمان
د. عزمي سلايطة	٥٤٤٩٨٩	مادبا
د. احمد حسين الطريفي	٩٠٠٨٠٦	الزرقاء
د. احمد حنيحن	-	الرصيفة
د. محمود عبدالرزاق	-	مخيم حطين
د. عبدالرزاق النسور	-	السلط
د. ابراهيم الحمايدة	٧٢٥٤٠٧	البقعة
د. محمد صايل الزعبي	٤٣١١٥٠	المفرق
د. مازن شرايري	٢٤٨٠٥٦	اربد
د. راحت محمد زعيتر	٢٨٣٤٧٦	الرمثا
د. محمود البشتاوي	-	الاغوار الشمالية
د. زياد الشمايلة	٣٥٢٣٧٠	الكرك
د. حامد علاوي	٣٧١١٠٥	مؤتة - الكرك

هواتف ضرورية

عمليات السير	١٩٠	دائرة الاحوال المدنية	
مقسم المطار	٠٨/٥٣٠٠٠	والجوازات - العلاقات العامة	٦٤٤٤٩٤
مقسم الملكية الاردنية	٠٨/٥٣٣٣٣	طوارئ الكهرباء	٧٥٠٩٨١
شرطة السير	٩٨٦٣٩٠	مديرية الامن العام	١٩٦
شكاوى الامانة	٧٨٧١١١	طوارئ ادارة الدفاع	
شكاوى المجاري	٨٩٧٤٦٧	المدني - عمان	٦١٧١٠١
شكاوى الفنادق	٦٤٧٨٩٥	مركز دفاع مدني الويبدة	٧٧٠٧٣٣
استعلامات دليل الهاتف	١٢١	ملاحظات الطوارئ	١٩٥
خدمة الجمهور		مديرية الدفاع المدني العامة	١٩٩
ضريبة الدخل	٦٨٥٦١٣	ادارة اسعاف الدفاع المدني	
شكاوى مؤسسة	٦٦٦١٨٦/	الفوري	١٩١
النقل العام	٦٦٦١٧٣	دفاع مدني محافظة العاصمة	١٩١
شرطة العاصمة	١٩٢	خدمات الدفاع المدني	
شرطة النجدة	٦٢١١١١/١٩١	المركزية (الجويدة)	٧٣٦٩٩١
الدوريات الخارجية	٨٤٣٤٠٢	دفاع مدني الزرقاء	٩٨٤٤٤١/١٩٩
شكاوى المياه	٨٩٧٤٦٨	دفاع مدني محافظة المفرق	١٩٩/١٩٨
تموين عمان	٦٦١١٧٦	دفاع مدني	/١٩٩/١٩٣
تموين اربد	٢٧٧٧١٥	محافظة اربد	٢٤٣٣٣٣
تموين الزرقاء	٩٨٣٦٦٨	دفاع مدني البلقاء	١٩٨/١٩٣
تموين الكرك	٣٥١١٣٢	دفاع مدني محافظة الكرك	١٩٨
جمعية حماية المستهلك	٦٩٢٣١١	دفاع مدني محافظة الطفيلة	١١٨

الصيدليات المناوبة

التي تداوم (٢٤) ساعة

اسم الصيدلية	الهاتف	الموقع
٠١ اياد	٧٧٤٨٢٢	الاشرفية
٠٢ الفردوس	٧٨٧٣٦٦	الاشرفية
٠٣ السلام	٦٣٦٧٣٠	وسط البلد
٠٤ نيروخ	٦١٤٧٢٤	وسط البلد
٠٥ شوكت	٦٧٧٦٦٦	جبل الحسين
٠٦ فراس	٦٦١٩١٢	جبل الحسين
٠٧ عين جالوت	٦١٦١٥٢	مخيم الحسين
٠٨ ابن النفيس	٧٤٥ ١٠٥	الوحدات
٠٩ نيما	٧٨٧٠٤٠	الوحدات
٠١٠ ابو نصير	٨٤٠٦٢٦	ابو نصير
٠١١ عقل	٦٨٧٥٨٥	المدينة الرياضية
٠١٢ الروابدة	٦٦٦٠٣٣	المدينة الرياضية
٠١٣ فداء	٨٨١١٩٨	ماركا
٠١٤ سلامة	٨٩٤٧٧٩	ماركا
٠١٥ معدي	٦٠٥٥١١	جبل النزهة
٠١٦ الميدان	٧٣١٨٦٩	ابو علندا
٠١٧ نجيب	٨٤٧٦٣٢	صويلح
٠١٨ الكريم	٩٩٣٥٤٦	الزرقاء
٠١٩ رمزي	٩٩٥١١٩	الزرقاء
٠٢٠ خليفة	٩٨٥٤١٧	الزرقاء
٠٢١ العليمات	٩١١٣٨٨	الهاشمية
٠٢٢ المصادي	٩١١٠٩١	الهاشمية
٠٢٣ دودين	٩٥٢٧٠٦	الرصيفة
٠٢٤ الشرع	٢٧٥٨٢٥	اربد
٠٢٥ وهران	٢٧٢٣١٧	اربد
٠٢٦ الفلاح	٥٤٤١٨٠	مادبا
٠٢٧ مؤاب	٣٥٢١٧٠	الكرك
٠٢٨ طبيلة	٣١٥٠٥٠	العقبة
٠٢٩ المخيم الجديدة	-	العقبة
٣٠ ابو شريف	٧٧٠٥٩٥	الاشرفية
٠٣١ البريق	٧٨٩١٣٧	الاشرفية

التي تداوم لغاية الساعة (١٢) ليلا

اسم الصيدلية	الهاتف	الموقع
٠١ الصفا	٧٧٤٠٥٤	جبل التاج
٠٢ دعاء	٨١٠٤٣٠	وادي السير
٠٣ سعد	٨١٩٨٣٧	وادي السير
٠٤ وسام	٨١٦٩١١	وادي السير
٠٥ العمد	٦٠٣٤٤٠	جبل الحسين
٠٦ خالد بن الوليد	٦٧٤٧٠٥	جبل الحسين
٠٧ اسيا	٦٩١٣٣٧	جبل الحسين
٠٨ سمير	٦٦١٨٩٨	جبل الحسين
٠٩ صنوبر	٦٨٥٢٠٤	الشميساني
٠١٠ المثنى	٦٦٧٢٠٠	الشميساني
٠١١ الخولي	٨١٢٤٦٧	جبل عمان
٠١٢ يعقوب	٦٤٤٩٤٥	جبل عمان
٠١٣ الدوار الخامس	٨١٣١٤١	جبل عمان
٠١٤ الحياة	٦٢٤٦٣٦	وسط البلد
٠١٥ الاديب	٧٤٨١٩٤	الوحدات
٠١٦ البر	٧٥٣٩٦٧	الوحدات
٠١٧ خليل الرحمن	٦٤٨٨٥٥	جبل النزهة
٠١٨ سخاء	٦٩٥٥٧٥	تلاع العلي
٠١٩ رؤى	٦٩٣٦٢٤	تلاع العلي
٠٢٠ ورود	٨٩٠٧٧٧	ماركا
٠٢١ الجبل الاخضر	٧٩٥٩٢٦	الجبل الاخضر
٠٢٢ الشفان	٦٩٣٤٦٨	المدينة الرياضية
٠٢٣ رأس العين	٧٨٦٣٣٦	رأس العين
٠٢٤ الصديق	٨٩٥٣٦٦	الهاشمي الشمالي
٠٢٥ نبهاني	-	الهاشمي الشمالي
٠٢٦ صابرين	٦٨٣٦٢١	شنلية الحسين
٠٢٧ اليرموك	٦٧٥٣٣٧	جبل النزهة
٠٢٨ المرج الدولية	٧١٤٣٨٣	مرج الحمام
٠٢٩ راتب	ص.ب(١٧٢)	ابو علندا
٠٣٠ يونس	٩٥١٠٦٤	الرصيفة
٠٣١ البتول	٩٥٠١٣٤	الرصيفة
٠٣٢ طبيشات	٢٧٣١٤١	اربد
٠٣٣ فؤاد	٢٧٥٣٦٠	اربد
٠٣٤ عقلة	٩٠٦٣٤٤	الزرقاء
٠٣٥ الانفال	٩٠٠٩١٢	الزرقاء

حركة طائرات الملكية الاردنية
السبت ٦/١١/١٩٩٣

القادمة		المغادرة	
جاكرتا وسنغافورة	٠٥,٣٠	بيروت	٠٦,٣٠
دلهي	٠٩,٢٥	العقبة	٠٧,٠٠
العقبة	٠٩,٢٥	امستردام نيويورك	١١,٣٠
الظهران	٠٩,٣٠	باريس وبروكسل	١١,٣٥
كراتشي ودبي	٠٩,٥٠	جنيف ومدريد	١١,٤٥
بيروت	١٠,٠٠	لندن	١٢,٠٥
كولمبو	١٠,٢٠	القاهرة	١٢,٤٥
نيويورك امستردام	١٦,٤٥	لارنكا	٢٠,٠٠
القاهرة	١٦,٥٥	البحرين والدوحة	٢٠,١٥
لندن وبرلين	١٧,٥٥	جدة	٢٠,٣٠
فرانكفورت وفينا	١٨,١٠	دمشق	٢٠,٤٥
		ابو ظبي ودبي	٢١,٣٠

الرحلات الاخرى

النمساوية فينا	٠٤,٢٠	اليمنية صنعاء	١١,٣٠
اليمنية صنعاء	١٠,٣٠	القبرصية لارنكا	١١,٤٠
الايطالية روما	١٧,٣٥	النمساوية فينا	١٣,٥٠
الامارات دبي	١٨,٤٥	الايطالية دمشق	١٨,٣٥
الفرنسية باريس-دمشق	٢٢,١٠	الامارات دبي	١٩,٤٥
		الفرنسية دمشق باريس	٢٣,٥٩

حظك اليوم

* برج الحمل ٣/٢١ - ٤/٢٠
تحسن في احوالك المادية بعد مقابلة هامة مع شخص له وزنه الاجتماعي. اخبار ساره تصلك عبر الهاتف.
* برج الثور ٤/٢١ - ٥/٢١
مشروع ليس في صالحك يعرضه عليك احد اصدقائك فاذا لم تكن واعياً فستفقد اموالك. كن منتبهاً الى ما قد يحدث في محيط عملك.
* برج الجوزاء ٥/٢٢ - ٦/٢١
كن صبوراً فاحلامك ستتحقق ولكن بمزيد من الجهد وعدم التسرع. رحلة قصيرة مع عدد من الاصدقاء.
* برج السرطان ٦/٢٢ - ٧/٢٣
لا تكن مستهتراً في عملك وعلاقاتك بالآخرين، واختر الطريق الصحيح والسليم للمعاملة الحسنة. مرض بسيط يطرأ على صحتك.
* برج الأسد ٧/٢٤ - ٨/٢٣
ستدعى الى حفلة ساهرة وقد تنتهي بتعرفك على فتاة جديدة
* برج العذراء ٨/٢٤ - ٩/٢٣
تتميز ببراعة في الاعمال التي تحتاج الى الابتكار والتي تعتمد على العلاقات الشخصية والاجتماعية.
* برج الميزان ٩/٢٤ - ١٠/٢٣
انت دائم الشكوى والتذمر مع ان وضعك المالي والمهني يحسدك عليه الكثيرون. مسألة شخصية عالقة سببت فيها عاجلاً واجتماع هام سيعقد في محيط العمل.
* برج العقرب ١٠/٢٤ - ١١/٢٢
لا تترك الأمور للصدفة فهذا غير خاضع لقوانين العقل والمنطق عليك بالعمل الدؤوب حتى تستطيع أن تحقق ما تريده وتتمناه.
* برج القوس ١١/٢٣ - ١٢/٢١
نجاح على الصعيد الاجتماعي. صداقة جديدة ستعرض عليك مشروعاً جديداً فلا تتردد في قبوله. رسالة او أخبار تصلك في الوقت المناسب تدخل البهجة والطمأنينة الى نفسك.
* برج الجدي ١٢/٢٢ - ١/٢٠
لا تندفع او تتهور في مسألة عاطفية لم تتبلور بعد وتأخذ شكلها الصحيح. شخص انتهازي سيحاول اثارتك.
* برج الدلو ١/٢١ - ٢/١٩
مفاجأة سارة في المحيط العائلي، ونجاح ادبي ومالي. لا تغامر في الدخول في مغامرات عابره لن تجني من ورائها سوى المشاكل..
* برج الحوت ٢/٢٠ - ٣/٢٠
لا تردد مقولة "اصرف ما في الجيب يأتيك ما في الغيب" فالاحتياط واجب. ستوضع في موقف معين وستتخذ مواقف شجاعة وشهمه وستجعل لك نقطة بيضاء في تاريخ حياتك.

كلمات متقاطعة

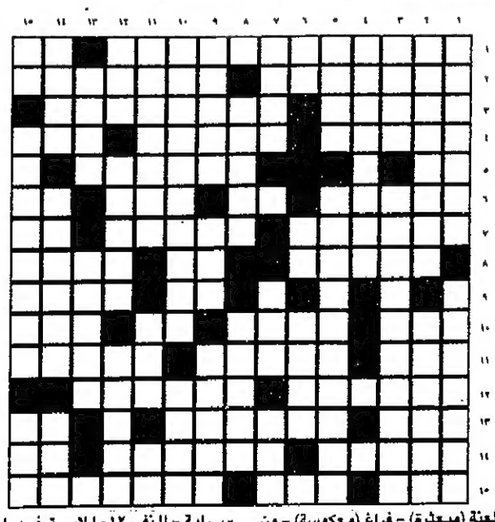

افقي:-

١- فيلم لعادل امام - حقد ٢- لازم لمريض السكر - ملكة مصرية ٣- هدوء - ممثلة مصرية ٤- غناء جماعي - نمتطية (معكوسة) - اسد ٥- ثلثي (وغد) معاً ٦- مدينة ايطالية (معكوسة متشابهان - امسي - لؤلؤ ٧- اسفون - يتضرع - حيوان (معكوسة) ٨- محاربين - حرير - دنوا ٩- متشابهان - غناء شعبي ١٠- دولة - اعتاد - رن - جماعات (معكوسة) ١١- رسام كاريكاتير - العيب (معكوسة) - اول سورة مريم (معكوسة) - للبنطلون (معكوسة) - رموز ١٣- سرق (معكوسة) للرضيع - للتسلية ١٤- نظام موحد (معكوسة) - براق - من الحبوب ١٥- فراش الطفل - ظاهرة طبيعية - اغنية لسيد درويش.

رأسي:-

١- لاعب كرة انجليزي - كلام لا معنى له (معكوسة) ٢- من انواع الطباعة - مغامر ٣- سهل - مطربة اسكندرية ٤- ممثلة مصرية (معكوسة) ٥- فرق - عاصمة ماليزيا ٦- للتفسير - متشابهان - الود ٧- لعنة (مبعثرة) - فراغ (معكوسة) - من امراض العيون ٨- يكون سبباً (معكوسة) - آلة موسيقية ٩- فوضى (معكوسة) - تحمى - من الارز (معكوسة) ١٠ - لاعب كرة مصري دولي - اذل ١١- ولاية اميركية - سرابة - للنفي ١٢- للاستفهام (معكوسة) - عيني (معكوسة) - مكترثة ١٣- مضجرة - من العاب القمار ١٤- مرتفع الثمن - حي بالاسكندرية - لجاب ١٥- للنفي - قصيدة غنتها ام كلثوم - فتاة

يوم للعمل التطوعي للمشاركين في جائزة سمو ولي العهد

اقام مكتب جائزة سمو ولي العهد يوما للعمل التطوعي لقطف ثمار الزيتون للشباب المشاركين في جائزة سمو ولي العهد في حرم الجمعية العلمية الملكية وذلك يوم الخميس الماضي.

وايمانا من جائزة سمو ولي العهد باهمية العمل التطوعي بشكل عام واهمية العمل اليدوي بشكل خاص، وتعميقا لاهمية الانتماء الوطني لدى الشباب الاردني وتجسيدا لمفاهيم واهداف جائزة سمو ولي العهد فقد شارك في اليوم المذكور عدة مدارس هي:

مدرسة ابن العميد الثانوية، ومدرسة الخنساء الثانوية للبنات، ومدارس النمو التربوي (صويلح)، والمدرسة النموذجية (الجامعة الاردنية)، ومدرسة الفحيص الثانوية للبنين.

فتح باب الترشيح لجوائز عبد الحميد شومان للعلماء العرب الشبان لعام ١٩٩٣

اعلنت مؤسسة عبد الحميد شومان عن فتح باب الترشيح لجوائز عبد الحميد شومان للعلماء العرب الشبان لعام ١٩٩٣ ، وقد خصصت المؤسسة هذا العام عشر جوائز في كافة التخصصات العلمية ، قيمة كل منها خمسة الاف دينار اردني ، وهذه الجوائز هي :

- جائزة العلوم الطبية الاساسية .
- جائزة العلوم الطبية السريرية .
- جائزة العلوم الهندسية .
- جائزة العلوم الزراعية .
- جائزة العلوم الحياتية .
- جائزة العلوم الاجتماعية .
- جائزة العلوم الانسانية .
- جائزة الرياضيات ، بما في ذلك الاحصاء والانظمة والحاسب الالكتروني .
- جائزة العلوم الفيزيائية والجيولوجية .
- جائزة العلوم الكيميائية (تفرد لها جائزة للمرة الأولى).

ودعت المؤسسة الباحثين الذين تتوافر فيهم شروط الترشيح الى التقدم بطلباتهم واشترطت المؤسسة ما يلي :

- أن يكون الباحث عربي الجنسية او من أصل عربي .
- ان يكون عمله في الوقت الحاضر داخل الوطن العربي .
- أن يكون قد قدم للعلم وللمجتمع خدمات ذات قيمة علمية واجتماعية خلال السنوات الثلاث السابقة ، وان يكون قد قام بذلك العمل في بلد عربي .
- ان يكون المرشح لدخول المسابقة لعام ١٩٩٣ من مواليد ١٩٥٣ ، أو بعد ذلك .
- أن يتم ترشيحه كتابياً وبتوقيع استاذين من الجامعة او المؤسسة العلمية الي ينتمي اليها ، على ان يضم كتاب الترشيح ترجمة مختصرة للمرشح ، وتعليلاً مرفقاً بلائحة المنشورات العلمية للمرشح .
- يتم ارسال ٣ نسخ من الانتاج العلمي الكامل للمرشح (ابحاث ، كتب ، مؤتمرات .. الخ) وذلك خلال السنوات الثلاث الاخيرة (٩٣، ٩٢ ، ١٩٩١) ، وكذلك ٣ نسخ من كافة الوثائق والمعلومات الاخرى المذكورة في نموذج يمكن الحصول عليه من المؤسسة ، ومن الضروري التقيد بتعليمات ملء النموذج لتسهيل عمل المحكمين .

وستحيل مؤسسة عبد الحميد شومان جميع الترشيحات التي تتسلمها الى لجنة محكمين تتالف من اساتذة وعلماء عرب من الجامعات العربية وغيرها ، وفقاً لموضوع البحث العلمي للاسترشاد بارائهم ، ومن ثم يتخذ مجلس الادارة قراره في ضوء توصيات لجان التحكيم ، ولمجلس الادارة قرار حجب اي جائزة في موضوع ما ، اذا لم يوجد بحث مناسب في ذلك الموضوع ، ولا يجوز للفائزين بإحدى جوائز عبد الحميد شومان في السابق التقدم للمسابقة مرة اخرى ، اما الذين لم يحالفهم الحظ في المرات السابقة فيسمح لهم بدخول مسابقة عام ١٩٩٣ ، بشرط ان يقدموا بحثاً أو ابحاثاً علمية جديدة غير التي قدمت سابقاً ، والا يخلوا باي شرط من الشروط المذكورة اعلاه .

وقد حددت المؤسسة اليوم الاخير من شهر كانون الثاني / يناير ١٩٩٤ المقبل كاخر موعد لقبول الاوراق والترشيحات .

عرض مسرحية (عالم كوميديا) في الجامعة الأردنية

كتب - محمود الداوود

ضمن نشاطات دائرة الفنون في عمادة شؤون الطلبة في الجامعة الأردنية أقام قسم المسرح عرضا مسرحيا بعنوان (عالم كوميديا) من تاليف واخراج الطالب جمال مرعي وشاركه في العمل الطالبات شدى منيزل وسمر المومني وكل من الطلبة عصام الحنبلي وهاشم الزيودي وماهر جابر، وقام بكتابة كلمات الاغاني الطالب فائق الترك الذي قام بعزفها وشاركه في ادائها الطالب صبحي الليلكي، وصمم الديكور السيد عبد الله مرتضى.

وقدم جمال مرعي من خلال هذا العمل نقدا لما يقدمه التلفزيون من مسلسلات معادة تحكي نفس الموضوع، وعكس صورة لاؤلئك الذين لا يقدرون معنى الانتخابات ولا الهدف منها وعدم فهمهم للشعارات، ونقل صورة لما يحدث في داخل قاعات المحاضرات.

اما عن الظروف التي احاطت بالعمل قال جمال مرعي بان هناك بعض المشاكل التي واجهتهم مثل عدم وجود الملابس الكافية للشخصيات وكذلك نقص في أدوات الديكور.. اضافة الى عامل الوقت الضيق لعمل البروفات.. ووجه دعوة لمن يريد مسرحا جامعيا متميزا بانه عليهم الاهتمام بمسرح الجامعة اكثر.

وعن كممثل قال انه يرى نفسه اقرب للتمثيل من أن يكون مخرجا او مؤلفا مسرحيا لصعوبة الاخراج من جهة والحمل الذي يقع على المؤلف.

وعن الجمهور قال انه لا يوجد وعي مسرحي بالاردن عامة ولا يزال ينقص الجمهور الكثير حتى يصل الى درجة من الوعي تحقق للمسرح الأردني التقدم.

● في استقبال المدعوين .

● جانب من ضيوف الحفل .

● من الحضور .

حفل استقبال تكريماً لطاقم الخطوط الباكستانية

اقيم في فندق فيلادلفيا مساء الخميس الماضي حفل استقبال تكريماً لطاقم الخطوط الباكستانية في الأردن .

حضر الحفل الذي اقيم في نادي النخبة في الفندق جمع من المدعوين اضافة الى المحتفى بهم من طاقم الخطوط الباكستانية في الاردن.

● باقة من الحضور .

● وجوه من الحفل .

د. الخطيب رئيسا لنادي الكتاب في اليرموك

تم انتخاب الدكتور احمد الخطيب مدير مركز الاستشارات وخدمة المجتمع في جامعة اليرموك رئيسا لنادي الكتاب في الجامعة.

وقد باشر النادي نشاطاته بعرض كتاب بعنوان «اميركا عام ٢٠٠٠ : استراتيجية للتربية» والذي قدمه الدكتور الخطيب.

ويذكر ان النادي يهدف الى تنشيط الحركة الثقافية في الجامعة من خلال قيام احد اعضاء النادي بعرض كتاب قيم ومناقشة محتوياته بعد العرض وذلك بشكل دوري.

مؤتمر اقتصادي في جامعة اليرموك

يعقد قسم الاقتصاد في جامعة اليرموك في شهر ايار القادم المؤتمر الاقتصادي الثالث حول قطاع الصناعة الأردني.

وقد تم تشكيل اللجنة التحضيرية للمؤتمر برئاسة الدكتور قاسم الحموري رئيس قسم الاقتصاد. حيث ستقوم اللجنة بالاتصال مع عدد من الباحثين والدارسين في الجامعات والوزارات والدوائر المعنية للمشاركة في هذا المؤتمر.

افتتاح معرض الفنان محمد ابوزريق

كتبت - سوسن صلاحات

تحت رعاية الدكتور ممدوح العبادي امين عمان افتتح مؤخرا المعرض الشخصي السابع للفنان الاردني محمد ابوزريق وذلك في قاعة المركز الثقافي الملكي.

قدم الفنان في هذا المعرض (٦٥) لوحة مشهدية استخدم فيها الوان الزيت والاكروليك والجرافيك والالوان المائية بالاضافة الى استخدام تقنية الكولاج وقد تميزت لوحات الفنان بالتعبير عن تراث عربي قدمه باسلوب تقني متطور، فلوحاته تخبرنا انه فنان يصمم على ان يكون ابن بيئته بل العاشق لها.

وعن سبب تسميته للوحاته بالمشهديات، قال الفنان ابوزريق لقد سميتها هذا الاسم لانني احاول من خلالها استعادة اسلوب الترميز الذي يحاول البعض قتله فينا فانا اعبر من خلال لوحاتي على ان الفضائل الانسانية كالكرم والشهادة والشجاعة وغيرها، لابد ان تبقى لها معانيها في حياتنا فلا نسقطها بعالمنا المادي.

وتسميتي لها بالمشهديات لانني اقدم للمشاهد بشكل رمزي لوحات تجعله يشعر فيها باعماقه فتشكل لديه ردة فعل ويتخذ موقفا منها.

وعن استخدامه لخلفية زرقاء قاتمة تتخللها الوان مختلفة قال: اعتبر ان هذا يجعل من لوحاتي قاع محيط مليء بالاسماك.

وسالناه ما اذا كان متاثرا باي فنان او يتبع مدرسة معينة فقال بانه لا تستحضره اية مدرسة او اي فنان معين حينما يبدأ مرحلة المخاض في رسم لوحاته ولكنه ربما يكون متاثرا بما يرى من اللوحات العالمية. او بما يقرا عن عالم الفن، وقد تكون عملية الرسم عنده هي عملية امتزاج بين ما يختمر في اعماقه وبين ما قد كونه في اطار المرجعي فيصنع لوحاته بلغة عالمية يعبر فيها عن مضمون عربي اصيل.. وبالرغم من محاولاته للتجديد الا انه يحاول التمسك بالتراث والسمات المحلية التي هي اساس انطلاقته الفنية.

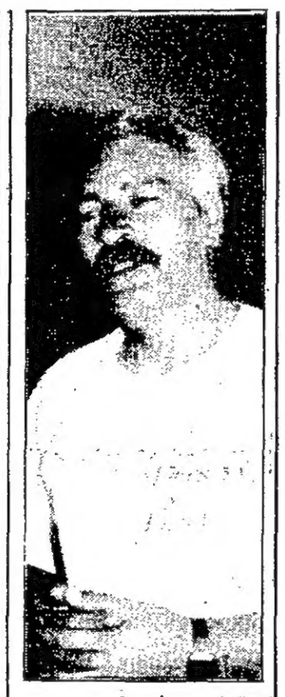

● الفنان محمد ابوزريق

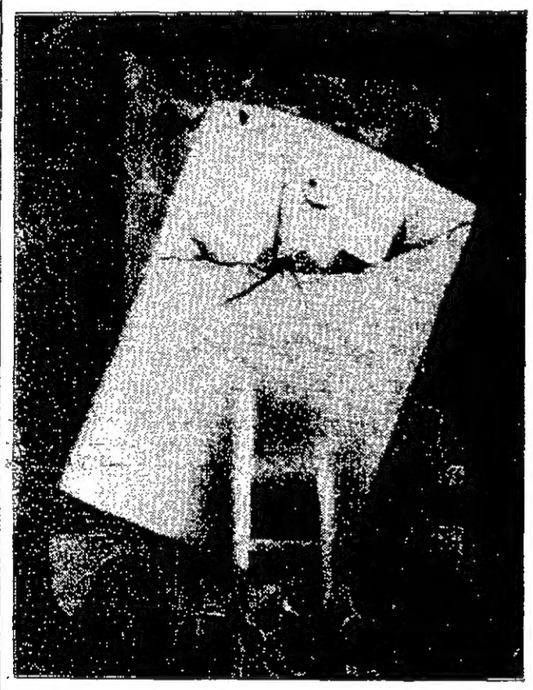

● من اعمال الفنان

● تصوير ناصر ايوب

● أخبار الناس

● المهندس امين الشجراوي مدير عام الشركة العربية للصناعات المعدنية باشر عمله بعد عودته من جولة عمل قضاها في تونس وليبيا لحضور ندوة الاتحاد العربي العام للحديد والصلب من اجل تصنيع قطع الغيار.

● اسراء خليل وشاح، احتفلت بحضور الاهل والاقارب واترابها الصغار بعيد ميلادها وتلقت الهدايا والتهاني من الحضور.

● محمد صالح جودة احتفل بعيد ميلاده الخامس وسط فرحة الاهل ومشاركة عدد من اترابه.

● الطفل محمد معين مرمش اطفا الشمعة الاولى في حفلة اقيمت لمناسبة عيد ميلاده وحضرها الاهل ومجموعة من الاسر القريبة والصديقة

● اقامت الزميلة مريم الكريتي حفلة عيد ميلاد لابن اختها الطفل عبد الكريم اللوزي الذي اطفا الشمعة الثانية من عمره المديد وسط فرحة الحاضرين الذي تمنوا له عمرا مديدا سعيدا.

فرقة الفنون الجامعية تشدو للطلبة

الحياة الجامعية ليست دراسة فقط فهناك جوانب مهمة يجب ان يستغلها الطالب ويتفاعل معها..

وفرقة الجامعة للدبكة والفنون الشعبية استطاعت ان تستقطب الاهتمام من خلال ابداعاتها في العام الجامعي الماضي ... حيث غنت الفلكلور الشعبي وساهمت في نقل التراث المغنى وحملته ليغنية الطلبة في اجواء الجامعة الجميلة..

رياض دراوشه المشرف على الفرقة الجامعية للدبكة قال ان الايام القادمة ستظهر نشاطات متعددة للفرقة وتميز في ادائها.

كلمة ١

مبروك للـ(٥٤٨) الفائزين

● الخبر :

بعد غد الاثنين يوم عرس الديمقراطية الكبير في الأردن لانتخابات ١٩٩٣ .

● نكتة :

كل مرشح من الـ(٥٤٨) يؤكد بانه الفائز لا محالة رغم معرفة جميع المرشحين بان المطلوب (٨٠) نائبا فقط! وفي المقابل فإن كثيراً من الناخبين وعدوا أكثر من مرشح (مجاملة) بالتصويت لصالحهم رغم معرفة الجميع ايضا بانه لن يكون هناك سوى صوت لكل مواطن..!!

● الزبدة :

اذا كان الـ(٨٠) سيفوزون بثقة الشعب والوطن وسيصلون الى قبة البرلمان، فحسبُ الباقين من الـ(٥٤٨) انهم فازوا بمحاولتهم وحرصهم وسعيهم بكل استطاعتهم ليفوزوا بخدمة الوطن والشعب وإن قصرت بهم الخطى.

عوني الداوود

جامعة عمان تحتفل بطلبتها الجدد

اقامت جامعة عمان «الأهلية» حفلا فنيا ترحيبا بالطلبة الجدد وتكريما لطالبات السكن الداخلي واشتمل الحفل على كلمة القائم باعمال عميد شؤون الطلبة ووصلة غنائية لفرقة الجامعة ودبكة شعبية من اعمال طلبة الجامعة، وحضر الحفل اسرة الجامعة التدريسية والادارية وجمع غفير من الطلبة.

طلاب من مدارس الطفيلة والشونة تزور مؤسسة شومان

في اطار الزيارات التي يقوم بها طلاب المدارس الى مؤسسة عبدالحميد شومان، قام طلاب من مدارس الطفيلة والشونة بزيارة قاعة منتدى شومان بجبل عمان.

حيث استقبلت قاعة المنتدى الاربعاء الماضي وفدا مؤلفا من ٢ من طالبات مدرسة عين البيضاء الثانوية للبنات في الطفيلة، والخميس استضافت وفدا من ٢٤ طالبا من مدرسة الكرامة في الشونة الجنوبية، واشتملت جولة الطلاب والطالبات مكتبة الكمبيوتر، ومكتبة الاطفال والقاعة، وقاعة العروض السينمائية.

مواضيع حديثة في الكيمياء العضوية

يشارك الأستاذ الدكتور محمد العرب من قسم الكيمياء في جامعة اليرموك في الحلقة الدراسية التي تنظمها منظمة الانماء الصناعي بالتعاون مع المركز الدولي للعلوم والتكنولوجيا التابعين للامم المتحدة في الثامن من كانون الأول القادم في ايطاليا بعنوان «مواضيع حديثة في الكيمياء العضوية».

وذكر الدكتور العرب انه سيشارك في الحلقة حوالي (٢٠) باحثا واستاذا من مختلف دول العالم

الأسواق
جريدة يومية سياسية إقتصادية شاملة

رئيس التحرير المسؤول
مصطفى ابو لبدة

رئيس التحرير - يحيى محمود
مدير التحرير - مروان حزين
مساعد مدير التحرير - عوني الداوود
المحرر السياسي - فيصل الشبول

مستشار التحرير
علي يوسف
سكرتارية التحرير
خالد احمد
موسى الحواش
شاهر نمورة
مستشار التسويق
فاضل طبيلة
المدير الفني
خالد الشيخ

رؤساء الأقسام

سلام الشوا - المال والشركات
عزام يونس - العربي والدولي
مروان الشريدة - التأمين
محمد حلمي - البحوث والترجمة
محمد جميل عبد القادر-مشرف عام الرياضة
محمد قدري حسن - الرياضة

مديرة العلاقات العامة والاعلان
فردوس المصري

مكاتب الاسواق
واشنطن - نيويورك - مدريد - القاهرة - دبي - الدار البيضاء

تصدر عن شركة الاستثمار الاعلامي
اردنية مساهمة محدودة
رئيس هيئة المديرين - سفيان السرطاوي

المستشارون القانونيون
مكتب القانون

طريق الجامعة الاردنية - بعد جسر المدينة الرياضية مباشرة
ص. ب : ١١١١٧
تلفون : ٦٨٧٦٩٠ - ٦٨٧٦٩١ - ٦٦٢٩٢٢ - ٦٨٣٧٥٥

الأسواق

يومية سياسية اقتصادية شاملة

٤٠ صفحة — ١٥٠ فلسا

ALASWAQ JORDANIAN BUSINESS DAILY - SATURDAY - NOVEMBER 6 -1993 NO 104 vol.2 AMMAN - JORDAN

السبت ٢٢ جمادي الأولى ١٤١٤ هـ - الموافق ٦ تشرين الثاني ١٩٩٣م - العدد (١٠٤) - السنة الثانية ، عمان - المملكة الاردنية الهاشمية

اقرأ في ملحق:

قضايا سياسية

- الاستراتيجية الأميركية الجديدة في الشرق الأوسط
- "الأسواق" تدخل سوق السلاح السري في مصر.
- دمار البيئة بالصور
- التضامن العربي.. بين تبويس اللحى وضياع الحقوق.

كلام في كلام

قادت صفقة رشاشات «عوزي» عقدتها اسرائيل مع دولة استوانيا، رئيس وزرائها ووزير الدفاع الى المحكمة في بلدهما. الصفقة قيمتها ٥٠ مليون دولار واقتصاد استوانيا يمر بأزمة ولديها كميات كبيرة من بنادق كلاشينكوف.

نائب استواني تابع الموضوع واستنتج أن استيراد العوزي ترف يحتمله اقتصاد البلاد وأن المتدربين على العوزي كادوا يقتلون بعضهم خلال التدريب عليه.. والأهم ان هناك شبهة عمولة سلاح تلف حول رئيس الوزراء ووزير الدفاع ادت الى الصفقة .. فأقام النائب دعوى.

الحقائق الأربع

● مصطفى ابو لبدة

من يتخلى عن حقه بالانتخاب يفقد حقه بالشكوى

من لا يستخدم حقه الدستوري في الانتخاب، فليس من حقه ان يشكو وان يقيّم وان يعترض.

ليس من حقه ان يشكو اذا ما جاءت تشكيلة السلطة التشريعية خلافاً لما يتمنى. وليس من حقه ان يقيّم اعمال المجلس النيابي القادم او ان يعترض على القوانين التي ستصدر رغم انها سيعها ستصيبه، شاء ام ابى، وسيدفع ثمنها من جيبه ومن اعصابه ومن مستقبل ابنائه.

ليس في الدستور المكتوب ما ينص على أن من يتخلف عن الاقتراع يفقد حقه في المحاسبة وفي الشكوى والاعتراض.

لكنه احد القوانين غير المكتوبة للحياة الديمقراطية، ثم انه العقد العرفي غير المخطوط الذي يوازي بين الحقوق والواجبات، ويرتب على المواطن ان يتحمل نتائج ما يقوم به من تصرفات ومنها امتناعه عن ممارسة حقه وبالتالي سماحه للآخرين ان يفرضوا عليه ما يريدون.

ببساطة، فان المجلس النيابي الذي سيجري انتخابه هذا الاسبوع وتتحكم بتشكيلته وباعماله عمليات التصويت او الامتناع عن التصويت.. هذا المجلس سيكون مطلوبا منه ان يبت في قضايا غاية في الاهمية يتحملها المواطن الفرد بقدر ما يتحملها الوطن والامة.. ومنها القضايا المنظورة التالية:

●● صيغة السلام واتفاقية التسوية.. بكل ما تحمله من اثار معاشية يومية ومن نمط حياة كامل للجيل الحالي والاجيال القادمة.

●● موقع الأردن على الخريطة الاقليمية والدولية وذلك من خلال حيثيات الكونفدرالية والاتفاقات الاقتصادية والثقافية والسياسية التي ستعطي هذا البلد دوره، وترتب على كل مواطن فرد مسؤوليات لا يستطيع الا ان يتحملها بكل ايجابياتها وسلبياتها.

●● القوانين الضريبية والاستثمارية والجمركية مما له انعكاس قوي مباشر على ادق التفاصيل اليومية.

●● استكمال المؤسسات الديمقراطية وارساء نمط ومناخ حياة مختلف، ليس باستطاعة اي مواطن ان يخرج منه وعليه.

ليس المقصود هنا تعداد القوانين والتشريعات التي سيكون مطلوبا من مجلس نواب بعد غد الاثنين ان يناقشها او يصدرها، فالسنوات الاربع القادمة مرشحة لأن تحمل معها تغييرات جذرية على كل المستويات وكلها من النوع وقوة الحضور والتأثير الذي لا يستطيع المواطن ان يدير له ظهره باللامبالاة، او بالتذرع بالاحباط المتراكم.

إن عدم ممارسة المواطن لحقه الانتخابي، في معركة كالتي تجري الآن، هو بحد ذاته قرار منه بتخويل الآخرين ان يحددوا مصيره - ومصير ابنائه.. ابتداء من فاتورة الغذاء اليومي وضريبة المبيعات واقساط التعليم.. وانتهاء بشبكة مصالحه وعلاقاته الوطنية والقومية.

واذا ما اتخذ المواطن قراره بعدم ممارسة حقه الانتخابي وايصال النائب الذي يضمن الحدّ ولو الأدنى من الحقوق والطموح والمصالح، ويدرأ الحد الأعلى من الحيف والخطأ المحتمل.

.. إذا لم يمارس المواطن حقه في حماية نفسه بالتشريعات القادمة، فانه بذلك يفقد حقه في التقييم والاعتراض، يفقد هذا الحق امام نفسه وابنائه وعليه ان يتحمل النتائج ويدفع ثمنها بدون ان يشكو.

من امرأة الى نساء العالم

لا شيء الا الحب

عارضة الازياء المعروفة «ايفانا ترامب» والزوجة السابقة للملياردير الاميركي «دونالد ترامب» تتجه الى تأليف رواية تعتبر الاولى في تجربتها في مجال الكتابة والرواية بعنوان «لا شيء الا الحب». وتحاول ايفانا في روايتها الجديدة ان تقارن ظروف حياتها بطبيعة حياة البطلة «كاترينكا» في الرواية. ونقاط التشابه بين الاثنتين انهما تشيكيتا الاصل وحاصلتان على بطولة التزلج.

وحينما قررت الارتباط بدونالد لم يكن ثريا جدا إذ كان يعمل لدى والده مقابل ٧٠٠٠٠ دولار سنويا واما ثروته فقد بدأت تنمو وتكبر بعد زواجه من ايفانا التي جلبت له الحظ - حسب ما تقوله. وسبق لايفانا ان عملت عارضة ازياء في تشيكوسلوفاكيا وكندا ونيويورك وفي هذه المدينة تعرفت على الكثير من رجال الاعمال الذين رغبوا بالارتباط بها بعد انفصالها عن دونالد إلا انها رفضت كونها لم تعد تبحث عن المال والثروة رغم اهميتهما بل اصبحت تسعى للاستقرار والراحة النفسية في ظل ظروف زوجية تنسجم مع طموحاتها الجديدة. وقد دفع دونالد مبلغ ١٠ ملايين دولار مقابل طلاق ايفانا منه كما انه يدفع سنويا ٣٥٠٠٠٠ دولار نفقة لزوجته السابقة اضافة الى ١٠٠٠٠٠ دولار سنويا لكل طفل من اطفاله الثلاثة.

وتعترف ايفانا انها حصلت على كل ما تريد الا انها تشعر بالفشل في حياتها حين تعود بها الذاكرة لزواجها السابق فقد كانت تعتقد ان زواجها سيحقق لها كل طموحاتها، ليس فقط على الصعيد المادي، بل على صعيد الجوانب الاخرى في حياتها العملية. وفي ذلك تقول: حينما نفشل في مشروع ما، فان علينا ان نبدأ من جديد مستثمرين اخطاءنا السابقة كي لا نقع فيها مرة اخرى، ولذا فانا لا اندم على شيء سبق وقمت به، ويدور موضوع روايتها الجديدة «لاشيء إلا للحب» عن قصة النساء المتزوجات حيث يلجأ ازواجهن للبحث عن امرأة اخرى، وفي هذه الحالة تلجأ الكثيرات منهن للانتقام او الاحباط بحيث لا يستطعن النهوض مرة اخرى. وتقدم ايفانا دونالد نصيحتها لهؤلاء النساء كي لا يقفن امام ذكريات الماضي بل يجب التأمل في المستقبل بتفاؤل.

ولا تبحث ايفانا عن رجل اخر للارتباط به، فلديها كل ما تريد: ثروة، ولديها ثلاثة اطفال من زوجها السابق تقوم على رعايتهم ولكنها في نفس الوقت تبحث عن رجل يعطيها الحب الحقيقي والحنان ليس اكثر. وامنيتها الاخيرة ان ينشأ اطفالها نشأة جيدة بعيدا عن تعاطي الكحول والمخدرات.

وهي الآن سعيدة بعلاقتها مع صديقها الجديد ريكاردو مازوشيلي الذي يعيش في بريطانيا.

● ايفانا دونالد في صالونها

هذا العالم

الاكثرية الصامتة

هل هناك اكثرية صامتة في الاردن، وما نوع صمتها؟ ولماذا؟ وهل ستتخلف الاكثرية عن المشاركة في ممارسة حقها الانتخابي؟

اسئلة كانت ولا تزال، مطروحة، قبل يومين من الانتخابات النيابية وخلال مرحلة تمضي فيها مفاوضات السلام متسارعة في احداثها وتطوراتها.

وسواء عززت ارقام المتقدمين لممارسة حقهم الانتخابي بعد غد الاثنين، ما يؤكد ان الاكثرية هم من الصامتين او المصوتين، فان الاعتراف بان الناشطين على ساحة العمل السياسي هم الاقلية للان، بالمعنى العام للنشاط، هو اعتراف له مبرراته وظروفه.

فبعض الصامتين، عندما نطقوا قبل ايام، في وقت لا حجر فيه على التعبير، قالوا انهم لن يشاركوا في الانتخابات لأن «مرشحين»، وبعضهم قال «المرشحين»، عندما يصبحون نوابا لا يفعلون ما وعدوا، كانوا بهذه الاقوال، على تبسيطها،

يحللون ظاهرة، جربوها خلال عقود من الشعارات والوعود، التي كان يثبت في الاختبارات انها ليست فقط مسألة شعارات ووعود لا تتحقق بل وتحمل في طياتها مخاطر يدفع الصامتون، في معظم الاحيان، دون اصحابها، تبعات تقع.. رغم ان الصمت في هذه المرحلة الحساسة لا يجوز،

وان اختيار افضل الموجود من المرشحين، هو واجب قبل ان يكون حقا، باعتبار ان الصمت ربما ذهب بنتائجه الى غير هدفه، معززا اتجاها قد لا نريد.

اما كيف سيكون بالامكان مستقبلا الانتقال بالاكثرية من مرحلة الصمت الى مرحلة المشاركة فانه عمل لا يتصل فقط بمسألة دعوة او قرار، بل بمسيرة طويلة مفترضة من المشاركة تضع الياتها وتعزز الاعتياد عليها الايام.

وفيما يتصل بتلاحق احداث مسيرة السلام،

وبغض النظر عن طروحات الناشطين، فان موقف الاغلبية منها يبدو انه موقف الانتظار، لنتائج الاجتهاد

الذي يقول بانه بعد سنين من الحروب والنكبات وما ترتب عليها من تبعات، حان الوقت للتوجه نحو

المفاوضات كسراً لاسوار اليأس وتعزيزاً لأمل بالوصول الى حل سلمي لا

يتناقض مع ارادة الشعوب باستمرار الحياة ومستقبل قد يكون افضل.

● يحيى محمود

«اليوغا» للقوام المثالي وللتخلص من السمنة المفرطة

كشفت عارضة الازياء الاميركية جيري هول (٣٦ عاما) النقاب اخيرا عن الاسباب التي جعلتها تحافظ على رشاقة ونضارة بشرية قوامها على الرغم من تقدم العمر فيها وانجابها ثلاثة اطفال.

فقد اصدرت هذه النجمة اول شريط فيديو مصور لها وطرحته في الاسواق لنقل خبراتها الطويلة في عالم عروض الازياء ولكي تبين وتشرح للمهتمين من الجنس اللطيف الوسائل الكفيلة بالحفاظ على رشاقة الجسم. وعدم السماح للسمنة المفرطة والتجاعيد بالزحف لاجسام النساء وبخاصة اللواتي اصبحن على عتبة الاربعين من العمر.

وعلى عكس النجمة السينمائية كيندي كروفورد التي كانت تتبع وتمارس رياضة وتمارين «اوبروبيك» للرشاقة فان جيري هول استطاعت ان تثبت من خلال شريط الفيديو ان تمارين «اليوغا» التي كانت تمارسها تعطي نتائج افضل بكثير من رياضة «اوبروبيك». وتقول جيري ان «الرياضة «اليوغا» تأثيرات سحرية وتعطي نتائج مذهلة دون الحاجة للقيام باي مجهود بدني او جسمي». وتضيف قائلة «انه يكفي لاي امرأة ان تقوم ببعض التمارين السويدية الخفيفة مثل الانحناء الى الامام او الخلف عدة مرات وتحريك الذراعين والساقين في عدة اتجاهات قبل الاستسلام الكامل والبدء في رياضة «اليوغا» التي تعتمد بالاساس على الهدوء وعدم الحركة وقوة التركيز الذهني». وتؤكد ان «اليوغا» على الرغم من سهولتها تمنح الجسم نشاطا وتجعله يبدو ساحراً.

وقد فاز شريط الفيديو الذي طرحته جيري هول في الاسواق، بالمركز الاول في مجال الصحة والقضاء على السمنة.

الأحلام حارسك في النوم

«إننا نكون في حالة من اليقظة. ونحن مستغرقون في النوم» هذا ما كتبه الاديب الفرنسي ميشيل دي مونتاغن قبل اربعة قرون. وجاء العلم الحديث اليوم ليثبته رغم تناقضه الظاهري. إذ ونحن نيام لا نزال بحاجة الى ان نكون يقظين ومتنبهين. وهو الامر الذي كان يحتاجه اسلافنا، وهم ينامون في العراء معرضين للافتراس في اية لحظة، من قبل الضواري الهائمة في البراري. وحتى اليوم لا يزال ذلك من الامور الحيوية، في حياتنا اليومية التي ننام ونصحو فيها بسرعة عندما تتعرض منازلنا لخطر الحريق، او عندما يكون اطفالنا بحاجة الى شيء ضروري وبصورة عاجلة ملحة.

ويقول العلماء ومنهم البروفسور دونالد سيمونز من جامعة كاليفورنيا في سانتا باربارا، ان احلامنا قد صممت بصورة لا تتدخل معها في هذه العملية. ويعتقد سيمونز، اننا ونحن نحلم، انما نختبر ونجرب فقط حاسة الرؤية وحاسة الحركة (اللمس)، لان جميع حواسنا الاخرى تكون في حالة مراقبة مستمرة لأخطار البيئة من حولنا. وبكلمات اخرى، نستطيع القول ان الاحلام مثل تلفزيون يعمل في الدماغ، ولكن بدون استخدام الصوت.

فخلال مرحلة النوم المصحوبة بحركات العين السريعة والتي تكون مرتبطة بالاحلام، تبقى عضلاتنا في حالة شلل مؤقت في الوقت الذي تظل فيه عيوننا مغلقة. اذ نكون عميانا جامدين بدون حركة، وكل معلومة صحيحة عن الحركة اثناء النوم. انما تاتينا فقط من الوضع الذي تكون عليه اطرافنا وعضلاتنا.

وعفوية الحلم الذي نحلم به، انما ياتي ايضا من عدم القابلية هذه او تلك، عندما نكون بدون حراك. وما يهمل في الاحلام هو الاحساس بدرجة الحرارة والذوق والشم واللمس والالم او الصوت، وهي الحواس التي نستخدمها لمراقبة البيئة من حولنا ونحن نيام.

وبهذه الطريقة، نستطيع ان تحلم باللمس لأن تلك الحاسة تكون مستحضرة في الدماغ، ولكن من النادر ان تحلم ان شخصاً آخر يلمسك. وبتعبير آخر لا تستطيع ان تشعر بالشخص وهو يقوم برفع يدك او قدمك وانت نائم. الا ان سيمونز يرى ان الانسان يمكن الا يستقيظ من نومه، اذا كان في حالة ملاطفة او عناق من قبل شخص آخر.

وبنفس الطريقة لا نحس باحلام الالم. ولفهم ذلك نتذكر المثل القديم الذي يقول: اذا لم تكن متاكداً انك تحلم، فان الاختبار الكلاسيكي لمعرفة ذلك، هو ان تخز نفسك بدبوس، فاذا الم ذلك، فانت يقظ.

● يستمع الى شرح المرشدة داخل مسجد السليمانية.

آثار استنبول لم تبدد ملامح الحزن على وجه تشارلز

خلال زيارته لمعالم استنبول الاثرية، رصدت الكاميرا ملامح الحزن والقلق التي كانت تغلب على وجه ولي عهد بريطانيا الامير تشارلز الذي فقد الكثير على ما يبدو بانفصاله الرسمي عن ديانا.

فقد خسر تشارلز شعبيته وربما يخسر العرش كذلك بانهيار زواجه في وقت يحمله معظم البريطانيين المسؤولية عن فشل حياته العائلية.

الأسواق
جريدة يومية سياسية اقتصادية شاملة
تصدر عن شركة الاستثمار الاعلامي
اردنية مساهمة محدودة

رئيس التحرير المسؤول: مصطفى أبو لبدة
رئيس التحرير: يحيى محمود
مدير التحرير: مروان حزين

عنوان الجريدة: شارع الجامعة الاردنية - ص ب: ١١١١٧ - الرمز البريدي: ١١١٢٣ - عمان - الأردن
هاتف - مقسم ٤ خطوط: تلفون: ٦٨٧٦٩٠ - ٦٨٧٦٩١ - ٦٦٢٩٢٢ - ٦٨٣٧٥٥ - فاكس: ٦٨٧٦٩٢ - هاتف الاعلان: ٦٠٤٣٩٠
الاشتراكات: ٥٠ دينارا سنويا او ما يعادلها يضاف اليها اجرة البريد للمشتركين بالخارج
الإعلانات: يراجع بشأنها وكالات الإعلان المعتمدة أو مقر جريدة الأسواق شارع الجامعة الاردنية - بعد جسر المدينة الرياضية مباشرة
طبعت في مطابع صوت الشعب